EDICION DE 22 PAGINAS
PRECIO EN TODO EL PAIS, 30 CENTAVOS

LA NACION

HOMBRE HAROLD TEATRO VICTORIA 25 DE AGOSTO
MOSCA LLOYD DISTRIBUCION PARAMOUNT

AÑO X. SUSCRICION: Por un año, $ 90.— Por 6 meses, $ 48.— Por 3 meses, $ 26.— Por un año, extranjero, $ 150
SANTIAGO DE CHILE, MARTES 17 DE AGOSTO DE 1926.
TELEFONO INGLES 3113 - 3114 AGUSTINAS 1253 - 1269
Núm. 3,502

LA MODA ACTUAL

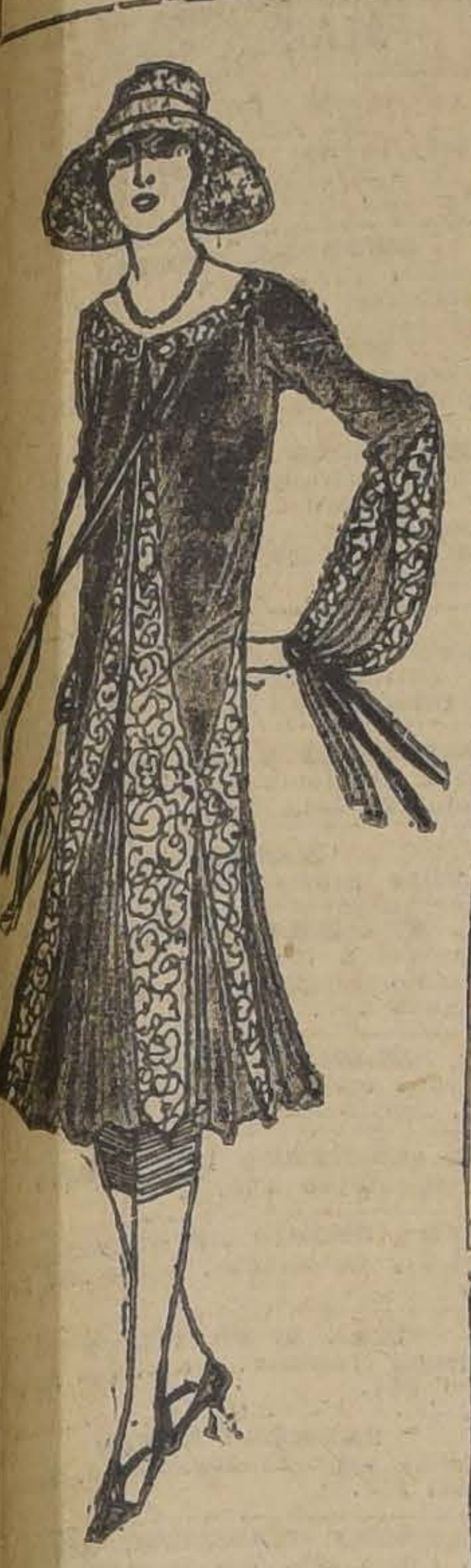

VESTIDO EN CREPE DE CHINE, GUARNECIDO DE ENCAJE COLOR OCRE, CON UNA DISPOSICION NUEVA Y GRACIOSA. CINTAS AZULES Y OCRE SALEN DEL CUELLO Y SE ANUDAN EN EL PUÑO DE LAS MANGAS

EL REY AVARICIOSO

Cuento por MARTA BRUNET

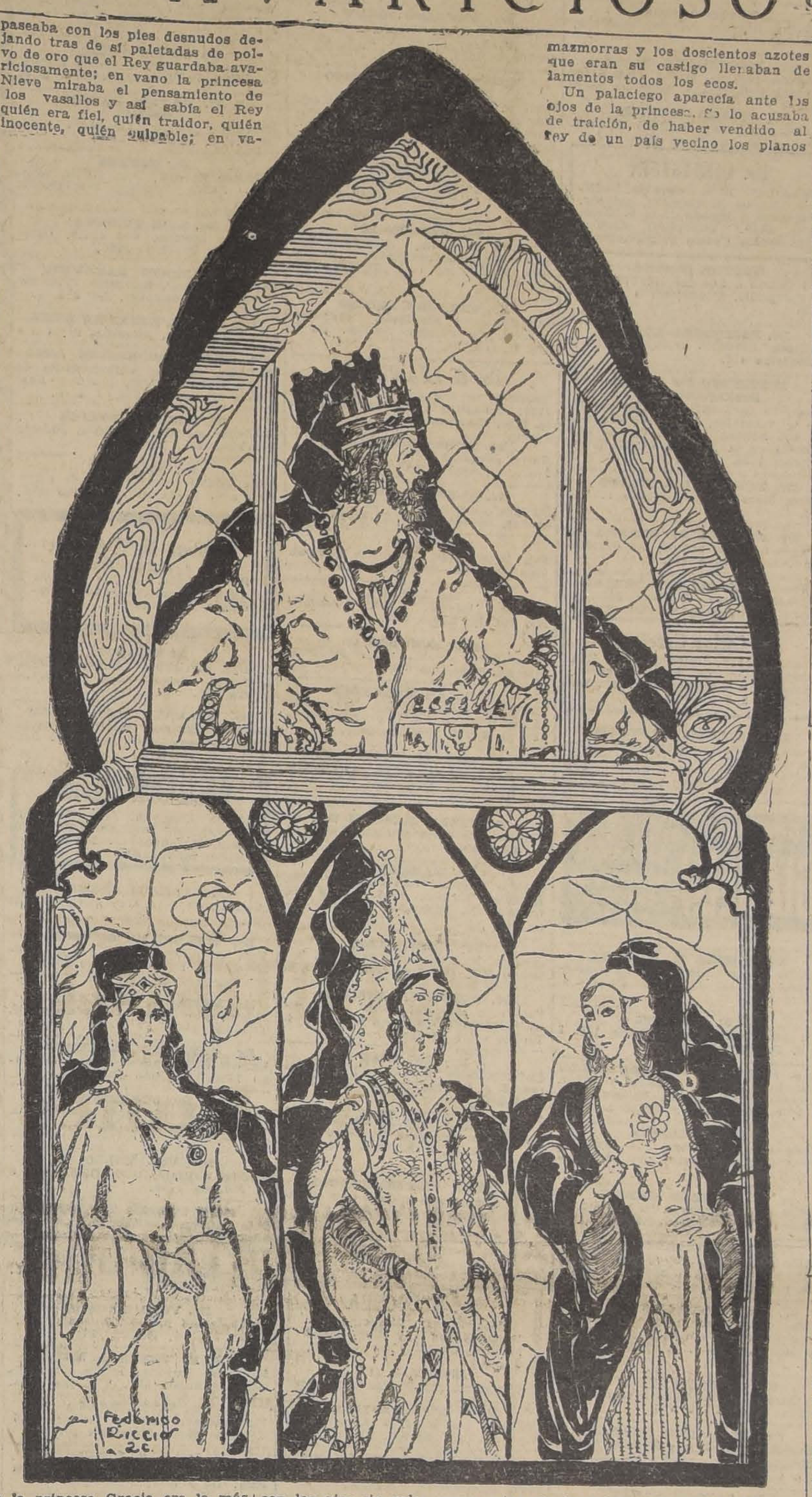

Hace muchos, pero muchos años, vivía un rey que, como todos los reyes de cuento, tenía tres hijas.

Cuando nació la primera, una hada surgió junto a la cuna y dijo:

—Señor Rey, ¿qué gracias quieres para tu hija? Pide.

Y el rey que era avaricioso, contestó:

—Que sea la princesa más rica del mundo.

—La tierra que ella pise se volverá polvo de oro, y el hada desapareció.

Cuando nació la segunda, surgió el hada nuevamente junto a la cuna y dijo:

—Señor Rey, ¿qué gracias quieres para tu hija? Pide.

Y el Rey que era avaricioso, contestó:

—Que sea la princesa más sabia del mundo.

—Donde sus ojos se posen verán la verdad, y el hada desapareció.

Cuando nació la tercera, surgió el hada nuevamente junto a la cuna y dijo:

—Señor Rey, ¿qué gracia quieres para tu hija? Pide.

Y el Rey que era avaricioso, contestó:

—Que sea la princesa más bella del mundo.

—Será tan bella como una Primavera, y el hada desapareció.

Así eran las tres princesas: Perla con los pies desnudos; Nieve con los ojos escrutadores; Gracia con la belleza deslumbradora.

Y el Rey encerró a cada cual en una torre, porque su avaricia quiso sacar de ellas el mayor provecho.

Enhiesto sobre la montaña, todo de piedra, de sombra y de hielo, el castillo del Rey atalayaba el reino. Un reino miserable bajo la plaga de los tributos impuestos por el Rey.

Había un foso, muros, almenas, torrecillas, otro foso, más muros, más almenas y más torrecillas protegiendo el castillo propiamente tal.

El patio de honor cuadriculaba su arena rodeado de altos muros que agujereaban las ojivas. Adentro, las salas enormes, suntuosas, tenían frío de soledad. En vano los brocados de Damasco cubrían las paredes y las tapicerías decían de largas horas de trabajo en el Flandes de allende los montes; en vano los pisos de mosaicos traídos de Bizancio desaparecían bajo las pieles de los osos de Siberia y de tigres de la India; en vano los muebles perfilaban las líneas de sus tallas prolijas y los hierros se calaban como obra de arañas y los metales destellaban fulgores de piedras preciosas; en vano en las anchas chimeneas ardían leños del Líbano y perfumes de Arabia y raíces de plantas del Cáucaso; en vano las doncellas puestas al servicio de las princesas esplendían la belleza de sus formas en la lenta ceremonia de los gestos protocolares; en vano la guardia de honor caracoleaba sus corceles, tocaba las trompetas y hacía juegos de guerra; en vano los pajes entornaban los párpados y suspiraban quedo; en vaso la princesa Perla paseaba con los pies desnudos dejando tras de sí paletadas de polvo de oro que el Rey guardaba avariciosamente; en vano la princesa Nieve miraba el pensamiento de los vasallos y así sabía el Rey quién era fiel, quién traidor, quién inocente, quién culpable; en vano la princesa Gracia era la más bella de las princesas del mundo y el Rey tenía paz con sus vecinos, ya que todos los príncipes se enamoraban de ella y vivían en la esperanza de desposarla; en vano, en vano todo, que el castillo, bajo la losa de la avaricia del Rey, sin una flor, sin un pájaro, sin una fuente, sin una risa, sin un canto, sin un amor, era como una tumba de piedra, de sombra y de hielo.

La princesa Perla vivía en la torre Sud.

Alta, espigada en la veste estrecha, con la toca de flotantes velos, las trenzas de azabache y los ojos hondos de melancolía, la princesa Perla no llevaba una joya, una partícula de ese polvo que tenía el don de crear. Odiaba el oro. Abominaba la riqueza. Su amor eran los pájaros, las flores, las aguas. Tenía la inquietud de no sabía qué. Toda su ansia era salir del castillo, bajar la ladera abrupta e irse abajo, al llano de los vasallos, a ver las flores que sólo conocía en pinturas o en orfebrerías o en perfumes, a ver los pájaros cantores tan distintos a las repugnantes aves de presa que rondaban las horcas del castillo; a ver las aguas nacer de las fuentes en pleno campo, ya que sólo había visto el pozo negro de la huerta; a ver si al fin, en la aventura de ese viaje encontraba reposo a su inquietud.

—Señor Rey—decía a su padre—déjame salir, una vez que sea, una sola vez, e ir al llano por conocer las flores, los pájaros y las fuentes, para ver si encuentro no se qué cosa que deseo.

Pero el rey, inexorablemente, contestaba:

—No.

Dos veces por semana, al amanecer, venía el rey su padre a buscarla, seguido del tesorero y de veinte hombres de la guardia, para que paseara por el patio de honor convirtiendo las arenas en polvo de oro.

Bajo el agobio de la repugnancia iba posando los pies desnudos. El tesorero contaba los pasos. Eran cien los que había de dar, que cien pasos eran cien paletadas de oro y cien paletadas de oro eran cien mil monedas acuñadas en los sótanos por los alquimistas y guardadas luego en la bóveda secreta que solo el rey conocía.

Y la princesa Perla, cada vez más espigada y con los ojos más hondos de melancolía, iba por el castillo como una sombra, asomándose a todas las ojivas por divisar el llano donde florecía su ensueño.

La princesa Nieve vivía en la torre Norte.

Pequeña, frágil, de azahar el cutis y el pelo de cobre rojizo, pesado en las largas trenzas que llegaban a la orla de su brial, con los ojos sin color como gotas de agua, la princesa parecía ciega o parecía una extraordinaria imágen con las cuencas vacías. Le gustaba vestir trajes suntuosos de telas recamadas en oro y unos dibujados fantásticamente con dragones y pájaros y flores maravillosos. Le placían las joyas. Amaba la pompa de los ceremoniales.

Odiaba su don la princesa Nieve y para librarse de él vivía constantemente encerrada en su alcoba, léjos de todos, sola, soñando que como las imágenes era capaz de ver el mal y remediarlo con el óleo milagroso del buen consejo. Ser venerada, ser amada...

Y el rey le hacía mil pedazos el ensueño al venir a buscarla, con el escribano y veinte hombres de armas, para ir a administrar justicia.

La princesa llegaba al alto tribunal y ante sus ojos se presentaba un palurdo tembloroso acusado de no pagar tributo al rey.

¿Es verdad?—preguntaba el rey.

Y la princesa Nieve, fatalmente, fatalmente, contestaba con dos de las tres palabras que podía decir en semejante caso a su padre el rey.

—Es verdad.

El palurdo era arrastrado a las mazmorras y los doscientos azotes que eran su castigo llenaban de lamentos todos los ecos.

Un palaciego aparecía ante los ojos de la princesa. Se lo acusaba de traición, de haber vendido al rey de un país vecino los planos de la salida subterránea del castillo.

—¿Es verdad?—preguntaba el rey.

—Es verdad

El palaciego era llevado a la torre de justicia y su cuerpo colgando de la horca hacía danzar macabramente a los buitres.

Así, la princesa Nieve, que soñaba con la dulzura de la confianza y del afecto, que quería ser toda justicia de bondad, era el horror y la maldita del reino.

—Señor rey—gemía implorando—déjame, no me obligues a este oficio repugnante, déjame con mis pensamientos envejecer morir en un mundo de amor. Déjame, padre.

—Mírame—y el rey reía, toda convulsionada la figura obesa, selosa de goloso.

La princesa le veía el alma de avaricia desmedida, con los otros seis pecados capitales dentro. Y se tapaba los ojos y dando trasbillones se iba por las piezas desoladas a encerrarse a su alcoba, léjos de todo, sola, cada vez más frágil, más de azahar la color, más agobiada por las trenzas de cobre rojizo.

La princesa Gracia vivía en la torre Oeste.

Toda de líneas armoniosas, con los ojos de turquesa y el cutis tostado, era tan dulcemente bella que nadie podía dejar de amarla. Nunca se preocupó de su belleza, nunca la realzó con un adorno, nunca hizo por agradar a nadie. Vestía largas túnicas de lino blanco, trenzaba sencillamente su pelo, cruzaba las manos sobre el pecho y así se le iban las horas meditando, arrobada por los diálogos íntimos, toda transida de amor divino, ansiando el claustro como la única dicha imperecedera.

—Padre, mi señor y Rey—decía con la voz de cristal pronta a quebrarse en un sollozo—permite que me vaya allá abajo, a los confines del reino, al convento de monjas que cuidan los leprosos. Por mi voluntad estoy desposada a Cristo. Nunca seré de ningún humano, respetuosamente te lo digo, mi Señor y Rey. Déjame entonces irme donde mi vocación me llama.

Pero el Rey tronaba amenazas e injurias y la princesa Gracia había de vestir ricos trajes que la hacían irresistiblemente bella y había de presenciar la fiesta dada en honor de un príncipe que visitaba el Reino para solucionar personalmente viejos pleitos de límites. Y con sólo ver a la princesa Gracia, ya estaba el pleito ganado, que el querellante se avenía a todos los arreglos por estar en armonía con el padre de aquella beldad.

Y la princesa Gracia cada vez más bella en la dulzura de su actitud, iba languideciendo por los ayunos, las penitencias y las vigilias con que torturaba su cuerpo, para pedirle a Dios que le concediera el ser su esposa con el beneplácito del rey su padre.

Sucedió que por consejo del hada madrina, un príncipe declaró la guerra al rey que se vió obligado a presentarle batalla al mando de un mal ejército. Como nunca se ocupara sino en amontonar tesoros y sus hombres tuvieran el cuerpo feble de hambres y enfermedades, el rey fué derrotado fácilmente y apenas si pudo, en una retirada desastrosa, llegar hasta el castillo con el resto de sus infantes y encerrarse trás la doble fila de baluartes. El príncipe rodeó el castillo y un día y otro y otro fueron pasando lentamente, entre escaramuzas, asaltos y ratos de tregua.

Y como el rey sólo se ocupaba en planear defensas que aseguraran sus tesoros, las princesas vivían en mayor libertad y así la princesa Perla podía distraerse mirando a los sitiadores y la princesa Nieve daba a cada cual lo que le correspondía en justicia, más la limosna de sus palabras y sus dones, y la princesa Gracia cuidaba de los heridos creyéndose en la realización de su ansia.

Poco después se secó el pozo y los víveres fueron escaseando. El hambre y la sed entregaron el castillo a los sitiadores. Lo entregaron por las manos de la guardia que bajó el puente levadizo, mientras el rey dormía.

Los asaltantes llegaron hasta la cámara real y arrastraron al rey hasta la presencia del vencedor.

—Piedad—gritaba el rey—piedad para el pobre anciano...

—¿Dónde está el tesoro maldito?—preguntó el príncipe vencedor. Ese dinero ha de ser repartido a los pobres para que Dios te perdone la avaricia.

—Piedad, no me mates, mi buen rey amigo...

—Tu vida no corre peligro. Tienes mi palabra. ¿Dónde está el tesoro maldito?

—No lo recuerdo, te lo juro rey amigo, he perdido un poco la memoria.

—¿Dónde está el tesoro maldito?

No lo recuerdo, mi señor y rey amigo, pero en cambio te daré a mi hija Gracia que es la princesa más bella del mundo.

—¿Dónde está el tesoro maldito?

—Mi rey y amigo querido, no lo recuerdo, estoy viejo y las cosas han comenzado a olvidárseme, pero en cambio te daré a mi hija Nieve que es la princesa más sabia del mundo.

—¿Dónde está el tesoro maldito?

—Mi rey, te juro por la salvación de mi alma que no lo sé, pero en cambio te doy a mis dos hijas, a mis dos únicas hijas, a la más bella y a la más sabia de las princesas del mundo.

—¿Dónde está el tesoro maldito?

—Qué Satanás me lleve si lo sé...

Pero no alcanzó a decir otra cosa, que apareció Satanás y dijo para su gran pavor:

—Mientes. Sabes dónde está el tesoro... Mientes. Tus hijas son tres, pero quieres dar al buen príncipe sólo dos, para quedarte con la de los pies desnudos que es la hacedora de oro. Mientes. Satanás lo atestigua y te lleva a los profundos infiernos.

Y esto diciendo, Satanás desapareció y el rey cayó fulminado por la muerte.

Días después el vencedor rogó a las tres princesas que vinieran a la sala del trono para decidir su porvenir.

Llegó primero la princesa Perla, esbelta en sus velos negros, con los ojos hondos de melancolía y de esperanza. Hizo el saludo de corte y lentamente fuése hasta las gradas del trono.

—Sí, señora Princesa ¿qué deseas? Mi dominio ha de ser realizar vuestra voluntad.

La princesa lo miró con pupilas de asombro. Era un hombre joven, alto, fuerte, con la frente poderosa y la mirada de dulzor, con la boca de niño sonriente y la mandíbula de empecinado. Vestía una casaca de seda blanca bordada en colores, abierta sobre el pecho desnudo, un pantalón de piel de antílope y altas botas hasta la rodilla. Un cinturón de placas de oro con piedras preciosas y esmaltes, le ceñía la casaca a las caderas y un brazalete de hierro calado, con una inscripción en letras inteligibles, se cerraban sobre su muñeca izquierda. E inmediatamente, la princesa Perla pensó en lo dulce que sería apoyarse en ese brazo e irse por los caminos del mundo sin ninguna inquietud que no sabía qué.

No contestó, porque entraba la princesa Nieve con su paso de sonámbula y tras ella la princesa Gracia toda belleza y candor. Saludaron y ambas llegaron hasta las gradas del trono, junto a la princesa Perla que les hizo sitio.

El príncipe dijo nuevamente:

—Decid, señoras princesas, ¿Qué deseaías? Mi dominio ha de ser vuestra voluntad.

La princesa Perla calló mirando absorta al hombre de voz de caricia y de gesto dominador, la princesa Nieve se abstrajo buscando la verdad y la princesa Gracia sonrió a su anhelo, viéndolo pronto a realizarse.

—Decid ¿qué quereis?

—Hermana— murmuró la princesa Perla— hermana Nieve, tú que tienes el don de la sabiduría, de ver en las almas, dispón de nuestras vidas.

—Príncipe y señor— dijo firmemente la princesa Nieve— Deja que Gracia entre en un convento, que ella tiene el alma dada a Dios. Príncipe y Señor: Deja que Nieve reparta el oro que el cuitado rey su padre guardó en una bóveda cuyo secreto ella conoce. Príncipe y Señor: Deja que Perla se vaya contigo a tu reino y sea tu esposa, que ya no podéis separar vuestros ojos y el amor ha llenado vuestros corazones.

Y así se hizo.

La princesa Gracia entró en el convento y su belleza fué paliativo de dolores, que sus manos, por obra de santidad, son curando la lepra como un ungüento que cicatriza milagrosamente las llagas.

La princesa Nieve fué el amparo de todas las miserias, y los tesoros del rey su padre pasaron de sus manos a poder de los necesitados. Fué la conciencia del pueblo que la adoró, porque al partir a su lejana tierra el príncipe vencedor la ungió reina. Su justicia tuvo misericordia. Su palabra era de incitación al bien.

La princesa Perla partió con el príncipe a la tierra que está detrás de las altas montañas, a la tierra donde las flores son tan bellas que parecen pájaros, donde los pájaros son tan hermosos que parecen flores, donde las aguas van siempre cantando la alegría de fecundizar los campos rubios de sementeras. Sus pies no van nunca desnudos: unas sandalias de cuero empurpurado los protege. ¿Para qué el oro si su pueblo es feliz en el trabajo? ¿Para qué el oro si el príncipe y ella tienen un hijo que vale más que todas las riquezas del mundo?

Y ésta es la historia del rey avaricioso que como todos los reyes de cuento tenía tres hijas.

M. B.

¡OH, MARGARITA!

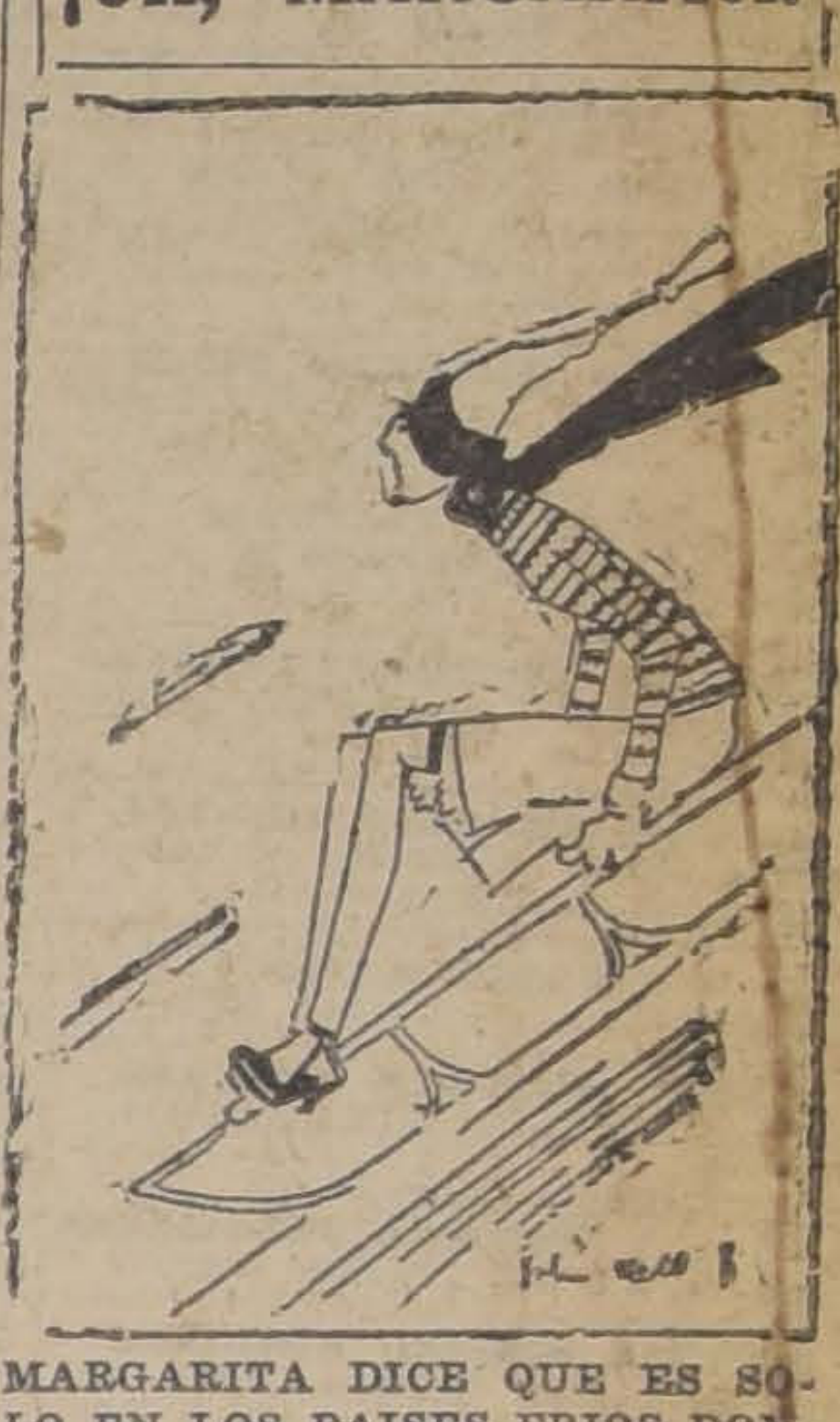

MARGARITA DICE QUE ES SOLO EN LOS PAISES FRIOS DONDE LA MUJER PUEDE "DESLIZARSE" SIN ACCIDENTES...

CAJA Crédito Popular
TEATINOS, ESQ MAPOCHO
PRESTAMOS sobre alhajas, ropas, objetos, pianos, al
1½% Mensual
o sea, la mitad del interés de las agencias particulares
Horas de oficina:
[illegible] a 5 sin INTERRUPCION.

Tenga Juicio

Quien sufre de indigestión, de Desarreglos del Estómago y Fermentaciones Tóxicas en los intestinos está muy arriesgado a contraer las más Dolorosas y Mortales Enfermedades del Corazón, de la Cabeza, de los Nervios, de la Sangre, de los Riñones, del Hígado y la Terrible Arterio-Esclerosis.
Puede hasta morir de repente!
Todos los Médicos saben de esto.
Para evitar tan gran Peligro, tenga su Estómago e intestinos siempre bien limpios y bien tonificados usando Ventre-Livre.
Sea prudente: Trátese!
Use Ventre-Livre.

VENTRE-LIVRE es el Mejor Remedio para el Tratamiento del Estreñimiento, indigestión, la Mucha Sed y la Gana Excesiva de Beber Agua, Sequedad de Vientre, Estómago Sucio, Vómitos, Eructos, Empacho, Dolores, Cólicos, Pesadez, Calor y Ardor del Estómago, Sabor Amargo en la Boca, la Falta de Apetito, Dolores del Vientre, la inflamación de las Hemorroides, los Dolores, Cólicos y Pesadez del Hígado, el Estreñimiento causado por las Enfermedades del Utero, el Estreñimiento Durante la Preñez y luego Después del Parto, el Estreñimiento Durante los Viajes!

Ventre-Livre es también el Mejor Remedio para los Niños en las indigestiones, Dolores de Vientre y otros Desarreglos Peligrosos del Estómago e intestinos!
Obra Pronto! Es muy Sabroso al Paladar!

De Venta en Todas las Farmacias.

Mucha Atención!
Ventre-Livre No es Purgante

Los Médicos saben que los Purgantes, y sobre todo las Aguas Purgantes, las Sales Purgantes, los Polvos Purgantes, los Jarabes Purgantes, las Cápsulas Purgantes, las Tinturas, las Pastillas y las Píldoras Purgantes, son violentos irritantes y empeoran las Enfermedades, causando un Gran Daño a los intestinos, Estómago e Hígado!
Ventre-Livre es un Vigorizador-Tónico, el Mejor Fortificador-Terapéutico de las Camadas Musculares de los Intestinos, Estómago e Hígado!!
Es por esta razón que Ventre-Livre hace siempre Mucho Bien a los Enfermos!
Use Ventre-Livre durante el tiempo que explica el Librito que acompaña cada frasco de este remedio, que los resultados serán positivos y certeros!!

No Olvide Nunca!
Ventre-Livre No es Purgante

Base: Cáscara sagrada y condurango.
Depositarios:
DAUBE Y CIA. — VALPARAISO

CASAS
en arriendo y venta. Diariamente órdenes nuevas.
195 - BANDERA - 195

HARINA LACTEADA CORTES
El único alimento completo para su guagua, científicamente preparado y enteramente fresco en el comercio.
Distribuidores: Teatinos 254.

Cómo deja de caerse el pelo con una fricción diaria de DANDERINA!
Danderina M. R., a base de ácido salicílico.

H!!ACENDADOS
INDUSTRIALES
COMERCIANTES!!
¡¡ES INUTIL!!
Para el mejor desarrollo de nuestro negocio es preciso adquirir un camión, siendo el más apropiado por su economía y bajo costo el "FORD" en la
CARROCERIA "SANTIAGO"
LISTA DE PRECIOS
NO OLVIDAR QUE ES EL UNICO QUE SE RIE DE LOS MALOS CAMINOS Y QUE PODEIS ENCONTRAR SUS REPUESTOS, SIN DEMORAS, EN TODAS PARTES:

	Sin partida	Con partida
"STANDARD" para molinos, haciendas, bodegas, etc., carrocería madera lingue 1.a construcción superior reforzada hasta para 3,000 kilos..	$ 6,600	$ 7,000
"FURGON CERRADO" para trasportar vinos, cervezas, carnes, abarrotes, etc., con estantería modelo, según convenga, carga 2,500 kilos..	7.000	7.300
FURGONCITO CERRADO para panaderías, lecherías, comercios, etc., toda carga liviana..	5.400	6.000
CHASSIS solo, para camioncito.	3.700	4.300
GONDOLAS carrocería superior, último modelo, 20 pasajeros..	9.700	10.200

En la única casa que encontrará más economía y le pueden garantizar todo el trabajo que se encargue es la
CARROCERIA "SANTIAGO"
Ejército 724 — Teléfono Inglés 83, Parque
Se construyen carrocerías especiales para toda case de industrias
No haga ninguna compra sin antes consultar precios y condiciones y ver los modelos. Comprando más de tres camiones son inferiores los precios.

GUIA PROFESIONAL

ABOGADOS

ROBERTO CRUZ
Causas criminales. Morandé 440.

LUIS ALBERTO CASTRO
Morandé 391. Oficina 54.

CLARO Y CIA.
Oficina en Santiago, Morandé N.o 231. Teléfono N.o 2355. Casilla N.o 1867. Oficina en Valparaíso, Prat N.o 183. Teléfono aut. N.o 2928. Casilla N.o 1928.

FEDERICO DUNCKER BIGGS
Huérfanos 833, altos Banco Germánico. Teléfono 295. Casilla 295.

LADISLAO ERRAZURIZ
LUIS QUINTEROS T.
Amunátegui 301. Teléfono 633.

FERNANDO GUZMAN VERGARA
Agustinas 1148. Oficina 27. Teléfono 2683.

HECTOR ARNALDO GUERRA
Causas civiles y criminales. Galería Alessandri 24. Teléfono 4352.

OSVALDO HEVIA
Morandé N.o 244. Casilla 1831.

RAMON SEGUNDO JIMENEZ
Abogado: Galería Alessandri 17.

BERNARDINO LEIVA
OTTMAR STEGMAIER
Bandera N.o 537. Casilla 2068.

MANUEL MERINO ESQUIVEL
Agustinas 1116. Teléfono 2077. Casilla 2407. De 10 a 12 y 4.30 a 6.30.

NICOLAS MARAMBIO MONTT
San Antonio 570. Casilla 2699. Asuntos civiles, especialmente mineros.

VICENTE MOLINOS GAETE
Agustinas 1148. Teléfono 2110. De 11 a 12 y 5 a 7.

ROBERTO DE PETRIS
Galería Alessandri 25. Teléfono 156. Casilla 4044.

ANTONIO PLANET O.
Especialmente cuestiones comerciales. Estudio Estado 91. Casilla 4034. Teléfono 1137.

LUIS MANUEL RODRIGUEZ
Amunátegui 225. Casilla 2070.

ANIBAL ROGEL ARRIZAGA
LUIS MORALES ZUAZNABAR
Abogados. Bandera 552. Casilla 2996. Teléfono 2177.

SALAS ROMO HNOS.
LUIS Y VICTOR SALAS ROMO
Compañía 1325. Teléfono 1527. Casilla 2231.

HUBERTO SALGADO
Criminalista. Causas civiles, nulidades matrimonios. Anticipa fondos. San Pablo 1417.

LISANDRO SANTELICES
Abogado: Bandera 260. Oficina altos Banco Nacional. Teléfono 831.

EMILIO TAGLE RODRIGUEZ
HUGO VALDES MORANDE
Asuntos comerciales y mineros. Bolsa Comercio. Of. 114.

HUMBERTO YAÑEZ VELASCO
Morandé 322. Teléfono 1614.

MEDICOS

Dr. ALCAINO
Estudios Europa. Oídos, nariz, garganta, vías lacrimales. 3 a 6. Dieciocho 314. Teléfono 287.

Dra. MARIA ARCAYA
Médico Hospital de Niños Manuel Arriarán. Consultas de 3 a 5. Menos Miércoles. Delicias 1171.

Dr. ARTURO ALBERT
Enfermedades señoras. San Antonio 375. De 3 a 4. Teléfono 4026.

Dr. CARLOS D. AGUIRRE
Especial vías urinarias, venéreas, sífilis. Carmen 191. De 1 a 5.

Dr. AMENABAR OSSA
Oculista 14 años. Europa, 2 años, médico director Hospital Ojos Conrado Stanford (Inglaterra). 21 de Mayo 578. De 2 a 4. Teléfono 602.

Dr. LEONCIO ANDRADE
Medicina general. San Diego N.o 81. De 3 a 5. Teléfono 4528.

Dr. ITALO ALESSANDRINI
Cirugía y ginecología, 1 a 4. Merced 832. Teléfono 3555.

Dr. ARNELLO
Cirugía, anestesia general, venéreas. García Reyes 17. De 12 a 3. Hospital San Vicente 4-6.

Dr. AYALA
Medicina interna, Aplicaciones, Radio Potens. Amunátegui 260. Consultas de 2 a 4

Dr. ANIBAL ARIZTIA
Regresó de Europa. Enfermedades niños. Agustinas 1319. Consultorio: Teatinos 254, 2 a .30, excepto Sábados. Teléfono 1773.

Dr. BUNSTER
Ayudante clínica ginecológica. Cirugía. Enfermedades señoras. Ultramicroscopía. S. Rosa 86. 2 a 3 1|2.

Dr. BORQUEZ SILVA
Estudio Europa. Pulmón, corazón, estómago, intestinos. Rayos X. 3 a 6. Arturo Prat 80. Teléfono 19 Matadero.

Dr. RIFO BUSTOS
Estudios Europa. Medicina interna. Preferentemente corazón y estómago. De 2 a 5. Manuel Rodríguez 26.

Dr. BISQUERT
Vías urinarias, sífilis. Moneda 850. 3 a 6. Casilla 2563, Teléfono 953.

Dr. BRONFMANN
Estudios en Europa. Ayudante clínica quirúrgica Hospital San Vicente. Cirugía. Enfermedades señoras. Venéreas. 2 a 5. Ciefuegos 68. Teléfono 3457.

Dr. RAMON BRIONES C.
Cirugía. Enfermedades señoras. Catedral 1165, 5.o piso, de 5-6. Residente Hosp. San Vicente, 2-4.

Dr. BEAUMONT
Hospital Salvador. Cirugía. Ginecología. 3-5. Merced 315.

Dr. BULNES
Medicina interna, especialmente pulmón. Rayos X. De 2 a 4. Compañía 1378. Teléfono 98, Palma.

Dr. BRAGA CASTILLO
Regresó Europa. Rayos X. Medicina general, niños; 9 a 10 y de 1.30 a 4.30. Merced 136. Teléfono N.o 1393.

Dr. BARRENECHEA
Oculista. Especialidad oídos, nariz, garganta. Huérfanos 801. Regresó. De 9 a 12 y 3 a 6.

Dr. BARAÑAO GAZMURI
Ayudante ginecología. Hospital Salvador. Cirugía. Enfermedades señoras. Sífilis. Rosas 1627. De 3 a 5.

Dr. MARIANO BAHAMONDE RUIZ
Cirugía, Ginecología. 4 a 6. Vicuña Mackenna 38.

Dr. ALEJANDRO BRAVO G.
Cirugía general. Medicina aparato digestivo. Compañía 2165. Teléfono 4073. De 1 a 3. (Llamados nocturnos).

Dr. SANTIAGO BARRENECHEA
Oculista. Ahumada 11. Consultas: 2 a 5.

LABORATORIO CLINICO
Dr. Héctor Corona T.
Delicias 938, frente Ahumada
Exámenes químicos, bacteriológicos. Diagnósticos sífilis, blenorragia, tuberculosis, etc., procetos modernos. Teléfono 3695.

Dr. F. CASTAÑEDA IGLESIAS
Ex-médico Hospital Niños. Compañía 1839. Teléfono 954. De 1.30 a 3.30.

Dr. HECTOR CORONA T.
Bronquios, pulmón. Asma. Delicias 938, frente Ahumada. 1 a 3 y 4 a 6. Teléfono 3695.

Dr. ALDO CONTRUCCI
Estudios Europa. Medicina interna. Sífilis. Nataniel 142. 2.30 a 4.30. Jefe clínica profesor Brockmann. Teléfono 3340.

Dr. EDUARDO CRUZ COKE S.
Medicina interna. Merced 305. De 4.30 a 6.30. Teléfono 4905.

Dr. LEONIDAS CORONA T.
ESTUDIOS EN EUROPA
Laboratorio clínico instalado desde su fundación en 1915 en Delicias 968 (frente a Estado).

Dr. LEON CHONCHOL
Medicina general. Rayos X. Sífilis, piel, venéreas, Gálvez 61. 2 a 5. 2 a 5.

Dr. EDUARDO DE RAMON
Profesor Extraordinario Ginecología. Estudios Europa. Cirugía, señoras, partos, 2 a 4. Agustinas 1606. Teléfono 3623.

Dra. JUANA DIAZ MUÑOZ
Especialista enfermedades señoras y niños; 2 a 4. Claras 346. Teléfono 4908.

Dr. IGNACIO DIAZ MUÑOZ
3 a 6. Bandera 574. Teléfono 3424. Medicina general. Vías urinarias.

Dr. CARLOS DOREN
Enfermedades señoras, consultas: 1 a 4. Monjitas 536, Teléfono 2571.

DOCTOR DAUBAS
Medicina interna, sífilis, venéreas. Huérfanos 1880.

Dr. DRECKMANN WEST
Medicina general, sífilis. Consultas: Catedral 1165. 2 a 5. Teléfono 1448.

Dr. RICARDO DONOSO
Corazón, pulmón. Regresó Europa. 2.30 a 4.30. Agustinas 619.

Dr. DIMITSTEIN
Agustinas 1308, esquina Teatinos. Rayos X. Corazón, pulmón, estómago e hígado. 1 a 4. Teléfono 3848. Domicilio: Rosales 1656, entre Castro y Dieciocho.

DOCTOR ESPINA
Se trasladó a San Martín 372, cerca de Compañía. Consultas: 1 1|2 a 4 P. M.

Dr. ESPILDORA LUQUE
Oculista. Estudios Europa. De 3 a 6. Delicias 416.

INSTITUTO DE SALUD
Santiago-Cisterna
Sanatorio para enfermedades nerviosas y mentales, bajo la dirección del Dr. Fontecilla, profesor de Psiquiatría en la Escuela de Medicina. Delicias 1626.

Dr. FUENZALIDA BRAVO
Niños, Merced 560. Teléfono 1721. 2 a 4.

Dr. FUENZALIDA CORREA
Cirugía señoras, partos, 3-4. Huérfanos 745. Teléfono 466.

Profesor Doctor FONTECILLA
Regresó Europa. Delicias 1626. — Rayos X, pulmón, nervios. 2 a 5.

Dr. Carlos Garcés B.
Delicias 1276. Teléfono 3747. Exámenes químicos, bacteriológicos. Reacción Wasserman. Medicina interna, 3 a 6.

Dr. RICARDO GUNTHER
Ayudante clínica, ginecología. Partos. enfermedades señoras, aplicaciones diatermia. Av. España 696. De 2 a 4. Teléfono 253. Parque.

DOCTOR GIANELLI
ESTUDIOS EUROPA
SIFILIS PIEL VIAS URINARIAS
21 de MAYO 562
CONSULTA de 2 a 6.

Dr. VICTOR M. GAZITUA
Partos, enfermedades de señoras.— Trasladóse Agustinas 586. De 2 a 4. Teléfono

Dr. GREENE
Cirugía y Ginecología. París 809. 2 a 4. Teléfono 2860.

Dra. ANDREA GONZALEZ NOLLE
Estudios Europa. Señoras y niños. Riquelme 317, esquina Huérfanos, 2 a 5, menos Lunes y Sábados.

Dr. GLEISNER
Trasladóse, Cochrane 114. Pulmón, corazón, hígado, intestinos, sífilis, 3 a 5. Casilla 2664.

Dr. ANIBAL GREZ
Oídos, nariz, garganta. De 1.30 a 3.30. Merced 324. Teléfono 4519.

Dr. GONZALEZ H.
Estómago, intestinos, hígado, obesidad, reumatismo, diabetes; pulmones y riñones. 1 a 3. Ejército 644.

Dr. A. GORGEWSKY
Jefe Policlínico. Medicina interna. Hospital San Juan de Dios. Pulmón, estómago, hígado, intestinos. Brasil 53. 2-5.

Dr. GUSTAVO GIRON L.
Cirugía, Ginecología. Brasil 32. Teléfono 3126. De 2 a 3.

Dr. LEONARDO GUZMAN
Estudios en Europa y Estados Unidos
Cirugía. Enfermedades de señoras. 2 a 4 P. M. Miraflores 460.

Dr. CARLOS HAUPT
Consultas 3 a 5. Compañía 1331.

Dr. HERRERA ROGER
Regresó Europa. Enfermedades niños. Delicias 2558. Teléfono 2679.

Dr. AGUSTIN INOSTROZA
Cirugía general, niños. Catedral 2851. Ausente en Europa. Teléfono 446. Estación.

Dr. RAUL VENTURA JUNCA
Residente Hospital Salvador. Medicina interna. Rayos X. 4.30 a 6. Riquelme 140. Teléfono 3828 y 395.

Dr. ROBERTO JARAMILLO
Ejército 707. Teléfono 142. Parque.

Dr. ARNULFO JOHOW
Estudios Europa. Cirugía y Ortopedia. Adultos, niños. 3 a 4. Santo Domingo 1523. Teléfono 1033.

INSTITUTO RADIOLOGICO
Dr. Adolfo Kaplan
Radioscopía, radiografía, radioterapia, aplicaciones radium. Estudios Europa y en Estados Unidos. Huérfanos 1466.

Dr. A. KORNER ADWANDTER
Estudios Estados Unidos. Cirugía, ortopedia. 10 a 12 M. Santo Domingo 614.

Dr. KRUMBACH
Titulado en Chile, Alemania. Enfermedades señoras, partos, sífilis. 3—5, Huérfanos 1353. Teléfono 50. Los Leones.

Dr. TEODORO LEIBLE
Enfermedades nerviosas. Medicina interna. Electricidad médica. De 3 a 6. Olivos 794.

Dr. H. LEA PLAZA
Estudios en Europa. Compañía N.o 2115. Consultas 3 a 6, conforme hora fija. Teléfono 3880.

Dr. LABRA LETELIER
Nariz, garganta, oídos, consultas de 2 a 5. Compañía 1361.

Dr. ARMANDO LEON I.
Cirugía. Compañía 1909. Martes, Jueves, Sábados. 1—3. Teléfono 3846.

Dr. LOIS
San Pablo 1236. Medicina general. Vías urinarias. Sífilis. De 1 a 4.

Dr. LAVAL
Medicina interna. Lord Cochrane N.o 340. De 1.30 a 3.30.

Dr. J. MONTERO C.
Trasladóse Moneda 859. Medicina interna. Venéreas. 6-8.

Dr. OSCAR MELENDEZ
Medicina interna. Sífilis. Santo Domingo 1036. De 2 a 4; y 21 de Mayo 578, de 4 a 5. Teléfono 2831.

Dr. G. MORAGA FUENZALIDA
Enfermedades de niños. Ortopedia. Cochrane 118. Consultas 2.30 a 4. Teléfono 2804.

Dr. ITALO MARTINI Z.
Oculista. Estudios Europa. Ahumada 17. De 3 a 5.

Dr. MAHOTIERE
Médico Hospital San Juan de Dios. Estudios Europa. 1—4. Rayos X. Laboratorio. Compañía 1973. Teléfono 4483.

Dr. JUAN MARIN
Cirugía. Enfermedades venéreas. Teléfono 4051. Catedral 1165. De 3 a 5.

Dr. MUÑOZ VALENZUELA
Residente Hospital Niños. Tuberculosis infantil. Matucana 302. 3 a 4. Teléfono 442. Estación.

Dr. MALBRAN
Enfermedades mentales y nerviosas. 3 a 4. Providencia 1936. Teléfono 308.

Dr. MORALES VILLABLANCA
Piel, sífilis, venéreas, medicina general. Rayos ultra-violeta. 4 a 6. Merced 486.

Dr. JUAN MONTENEGRO M.
Enfermedades de niños. Luz ultra-violeta. Compañía 1770. De 1 a 4.

Dr. MANUEL MORENO
Medicina general. Pulmón. Estómago. Neumatorax artificial. San Francisco 155. 2.30 a 4.30.

Dr. NECOCHEA
Especialidad Medicina Interna, Rayos X y Electricidad médica. Estudios en Europa, 2 a 5.
DELICIAS 117

Dr. H. NUÑEZ ZAMORA
Señoras, partos. 2 a 4. Matucana N.o 289. Teléfono 291. Estación.

Dr. LUIS OPAZO P.
Jefe Policlínico Niños. Compañía N.o 2807. Teléfono 48. Estación.

Dr. ORREGO FUELMA
Medicina interna, Rayos ultra-violeta. 3.30 a 5.30. Amunátegui 268. Teléfono 1317.

Dr. ALEJANDRO OLIVARES
Medicina interna. Corazón, estudio en Europa. Agustinas 726. De 2 a 5.

Dr. ALBERTO PANATT
Pulmón, corazón, estómago, hígado Rayos X. Teléfono 1211. Delicias 1416. De 2 a 4.

Dr. MARCIAL PARADA S.
Oído, nariz, garganta. Agustinas 936. Teléfono 186, Ñuñoa. 3 1|2 a 6.

Dr. JULIO A. PAREDES
Especialmente enfermedades señoras. Medicinas, cirugía. Brasil 47. De 2 a 4.

Dr. DAVID PULIDO
Enfermedades niños. Santo Domingo 1790. Teléfono 2152. De 1 a 3.

Dr. DANIEL PRIETO
Oculista
Estudios Europa. Compañía 1361 De 2 a 4. Teléfono 4359.

Dr. PRUNES
Estudios Europa. Piel, sífilis, venéreas. Santo Domingo 504. Casilla 2894.

Dr. LUIS QUIROGA
Medicina interna. 4 a 6 1|2. Catedral 1452. Teléfono 3760.

Dr. ALBERTO RAHAUSEN
Cirugía general. Compañía 2928. Teléfono 192. Estación. De 2 a 4.

Dra. FRESIA ROSAS DE BEHM
Señoras y niños. Ahumada 47. 4 a 6

Dr. CESAR RODRIGUEZ LEON
Medicina interna. Enfermedades de niños. Catedral 2607, 1 a 2 y Bascuñán Guerrero 1013. 4 a 5.

Dr. ROJAS CARVAJAL
Medicina interna. Pulmones, sistema nervioso. 2-4. Lira 35.

Dr. SCROGGIE
Especialidad enfermedades de niños. De 2 a 4. Rosas 1157. Teléfono 4583.

Instituto M. T. Sanitas
Agustinas 1955
Radioterapia. Rayos X. Luz ultra violeta. Aplicaciones Radium. Auto-vacunas.

SANATORIO
Clínica particular, doctor Riveros. Medicina. Operaciones. Partos.— Matta 586.

Dr. ALBERTO SANTANDER
Estudios Europa. Medicina interna, estómago, intestinos, Rayos X. Bandera 756 3 a 5.

HELLMUTH SIEVERS
Médico Cirujano. Jefe Gabinete Kinesiterapia Instituto Educación Física. Morandé 742. 2 a 4. Domicilio: Molina 632.

Dr. CARLOS SEAMAN
Médico cirujano. 1.30 a 4. Delicias 225.

Dr. WALDEMAR SOMMER F.
Vías urinarias, sífilis. 3 a 6. Teléfono 4774. Santo Domingo 753.

Dr. MARCO A. SEPULVEDA R.
Laboratorio Clínico. Miraflores 450. Teléfono 233.

Dr. OTTO SCHWARZENBERG
Enfermedades niños. Santo Domingo 1280. Teléfono 1033.

Dr. STOLTING
Oculista. Médico recibido Alemania, Chile. Moneda 627. De 3 a 5.

MANUEL TELLO O.
Médico cirujano. Consultas de 2 a 4. Moneda 1736.

Dr. TORRES TORRES
Jefe clínica, profesor Korner. Señoras y cirugía, 2 a 5. Delicias 261.

Dr. ISAURO TORRES
Enfermedades de niños. De 2 a 3. Huérfanos 2871-D.

Dr. VEGA MACHER
Exclusividad pulmón. Lunes y Miércoles: De 2-4. Delicias 274.

Dr. J. M. VERGARA KELLER
Estudios Europa. Partos Ginecología. Agustinas 828. Teléfono 2855.

Dr. VIVES BRAVO
Enfermedades niños. Delicias 335 Teléfono 2895. Consultas 2-4.

Dr. G. E. VIDAL
Delicias 2552. Teléfono 245. Estación. De 2 a 4.

Dr. VILLAGRA
Estudios Europa. Unicamente pulmón. Rayos X. Pneumotorax. Helioterapia. Dieciocho 437 A. 2-4.

Dr. JAIME VIDAL OLTRA
Ausente en Europa.

Dr. VICUÑA HERBOSO
Ayudante clínica Prof. Prado Tagle Hospital San Vicente, medicina interna. Especialmente corazón. Rayos X. Martes, Jueves, Sábados. 2,30 a 4.30. Almirante Barroso 270. Teléfono 1058.

Dr. YUNGE
De 2 a 4. Agustinas 2940. Teléfono 287. Estación.

Dr. YAÑEZ G.
Estudios Europa. Piel, sífilis, venéreas. Merced 559. De 3 a 5. Casilla 618.

Dr. WEINSTEIN
Estudios Europa. Enfermedades de la piel, sífilis y venéreas. Radioterapia, luz ultra-violeta. Agustinas 1357. De 2 a 5.

Dr. WAUGH
914. Estudios Europa. Internas. 606. Venéreas. Sífilis. Wasserman. Compañía 1852. 2 a 4.30.

Dr. WIREN
Oídos, nariz, garganta. Compañía 1606. 3 a 5.

DENTISTAS

Dr. ANGUITA
Especialista Piorrea. Estudios Philadelphia. Edificio Ariztía, piso 7.o

Dr. GUILLERMO AHUMADA
Claras 380, Plazuela Merced. 9 a 12 y 2 a 6. Teléfono 4101. Casilla 3206.

Dr. OSCAR BEZANILLA
Dentaduras de porcelana, base acero inoxidable. Sólidas, estéticas, livianas. Rosas 1210. Teléfono 455.

Dr. ADOLFO CHECHILNITZKY
Cirugía. Extracciones. Piorrea.— Echaurren 87.

Dr. CERDA LOPEZ
Ahumada 11. Teléfono 4221. Especialmente puentes, coronas. Extracciones, somnoformo.

Dr. CLODOMIRO CONTRERAS
San Antonio 451. Teléfono 3692. Horas de consultas. De 10 a 11 y de 3 a 6.

DOCTOR ERGAS
Dentist
San Antonio 281.

ALBERTO GONZALEZ
Estudios Filadelfia. Extracciones rifíciles, indoloras. De 9 a 11.30 y de 3 a 7. Moneda 1061.

Dr. GALLARDO GONZALEZ
Estudios en Filadelfia. Consultas diurnas y nocturnas. Echaurren 26

RAFAEL ISRAEL L.
Cirujano-dentista. Tocornal 557 A
A—21

VICENTE MARIN A.
Cirujano dentista. Alameda 938.

Dr. A. LENG
Jefe Clínica Piorrea, Escuela Dental. De 2 a 6. Huérfanos 1616.

WESCESLAO MUÑOZ L.
Dentista. Tratamiento rápido. Extracciones sin dolor. San Diego 448.

ALFREDO MUÑOZ LOBOS
Extracciones sin dolor. Somnoformo. Puentes, placas. Compañía 1852. Teléfono 2779.

VICTOR PIÑA
Dentista Regresó. Huérfanos 801.

CARLOS H. ROJAS O.
Trasladóse Santa Rosa 92.

EDISON ROSEL
Cirujano dentista. Monjitas 728.

SALAZAR ROIJERS
Dentista
Estudios Europa. Alameda 2740.

Dr. ENRIQUE SANSOT
Ahumada 11. Teléfono 4221. Horas: De 9 a 12 y 2 a 7.

Dr. DANIEL SIGNORELLI
Cirujano dentista. Trasladóse Independencia 207.

Dr. C. VALENCIA COURBIS
Operaciones indoloras. Corona. Puentes y dentaduras. Teatinos 50.

LABORATORIO MECANICO DENTAL
JULIO TOLEDO
Ahumada 11. Teléfono 4221
Especialidad dentaduras, composturas rápidas. Larga práctica.

ARQUITECTOS

EDUARDO TASSO
Construcciones, transformaciones reparaciones. Bandera 552.

JOSE JEREZ
Planos, presupuestos, construcciones, reparaciones de edificios. Madrid 998. Casilla 2859.

MUSICA

MARIA CRISTINA RIVEROS
Concertista, da clases de piano. Av. Matta 586.

MATRONAS

M. ARANGUIZ
Partos, precios módicos, pensionistas y consultas gratuitas, Rosas 2063.

MATRONA BECERRA
Franklin 1479. Partos, curaciones, inyecciones. Recibe pensionistas.

MATRONA BRAZO
Unicamente domicilio. Inyecciones. Mujica 20. Vicuña Mackenna.

MERCEDES DARRIGRANDI
Regresó extranjero, trayendo últimos adelantos. Partos. Atenderá distinguida clientela pensionado particular, atendido médicos. Huérfanos 2744.

A. GEISSE
Matrona diplomada Chile y Europa. Ultimos adelantos. Especialidad primerizas 1.30. San Antonio

PASTORIZA E. DE MORALES
Recibe pensionistas, curaciones, inyecciones. Lira 732.

MATRONA
Recibe pensionistas. Castro

ANA MORA PEDREROS
Llamados a toda hora. Curaciones. Recibo enfermas, pensionistas. Santa Rosa 203.

ELENA DE PIZARRO
Matrona masajista, ex-jefe Maternidad. Maturana 790.

H. IZQUIERDO DE GARRIDO
García Reyes 869.

SARA OSORIO DE GONZALEZ
Partos y curaciones. Rosas 2964. De 1-4.

Mme. A. FRAGNAUD
Matrona francesa. 1 a 4. San Francisco 364.

CARMELA ROMAN
Servicio especial Maternidad. Santa Isabel 315.

MATRONA MERCEDES ROJAS
San Diego 930. Recibe enfermas toda hora.

PENSIONADO PARTICULAR
Partos, curaciones, pensionistas. San Diego 956.

PENSIONADO PARTICULAR
Partos desde 50 pesos, atiende toda hora. Carmen 193.

PENSIONADO DE OBSTETRICIA
Señora Reyes, matrona ginecologista. Establecimiento moderno, atendido cirujanos especialistas. Partos. Esmeralda 636.

CARMELA TORO G.
Partos, asistencia toda hora. Recibo enfermas. Matucana 640.

SOFIA VILLASECA
Matrona
Trasladóse Nataniel 326.

ANA G. VARGAS BARRERA
Partos. Recibo pensionistas. Unión Americana 627. Teléfono [illegible], Estación.

PENSIONADO SRA. VICENTINI
San Diego 57
Recibo enfermas partos, días meses. Especialidad primerizas. Consulte precios, higiene, comodidad. Turno permanente.

MATERNIDAD PARTICULAR Y PENSIONADO QUIRURGICO DEL Dr. FELIX VALENZUELA
San Diego 27
Atención especial primerizas. Afecciones ginecológicas, [illegible] niños; lactantes, puericultura y sífilis. Consultas: 10 a 11 [illegible]. Atención permanente. Sección Obstetricia a cargo matrona [illegible] Villaseca.

VARIOS

CLINICA ALAMEDA [illegible]
Tratamiento sífilis, gonorrea con sus complicaciones, ambos sexos, curaciones rápidas, métodos modernos; 10 a 12; noche, 6 a 8. Hospitalización enfermos: $ 15 y [illegible]

SASTRERIA V. PALMA
Suc. de Gmo. Ouvrard. Estado [illegible]
Gran surtido para presente estación.

POMPAS FUNEBRES
EMPRESA ZENTENO
ESTADO 17 | DELICIAS 2584
TEL. 4275 | TEL. 524
ATIENDE DIA Y NOCHE

DEFUNCION

Habiendo dejado de existir nuestro querido deudo, capitán de Ejército, señor

Arturo Guzmán Pérez

sus restos serán conducidos al Cementerio General hoy Martes 17, a las 9 A. M.

El cortejo partirá desde su casa habitación, República 633.

LA FAMILIA.

DEFUNCION

Habiendo dejado de existir ayer nuestro querido deudo, don

José M. Alvarado

(Q. E. P. D.)

rogamos a los que fueron sus amigos y relaciones se sirvan acompañar sus restos a la última morada hoy a las 4 de la tarde.

El cortejo saldrá de su casa habitación, San Isidro 1948 directamente al Cementerio General.

LA FAMILIA.

DEFUNCION

Habiendo dejado de existir nuestra querida e inolvidable madre,

Sinforosa Ulloa v. de Martínez

rogamos a nuestras relaciones acompañar sus restos al Cementerio General, hoy a las 10 1|2 A. M.

El cortejo partirá desde su casa. Almirante Barroso 83.

SUS HIJOS.

Papas Corahilas
de los Canales, vendo.
MATUCANA 57
17—A.

DEFUNCION

Ha fallecido nuestro querido deudo

Julio A. Brieba Villarroel

Sus restos serán conducidos al Cementerio General hoy a las 5 P. M. de su casa habitación, Av. Cumming N.o 234.

LA FAMILIA.

DEFUNCION

Habiendo dejado de existir mi querido esposo

Germán Olea Moya

ruego a mis amigos se sirvan acompañar sus restos al Cementerio Católico, hoy a las 4 1|2.

El cortejo partirá de la calle Urrio la 463.

AURORISA CAROCA v. DE OLEA.

HERMOSO SURTIDO DE CASIMIRES

Acaba de recibir la Sastrería Ratinoff. Entrega ternos con grandes facilidades de pago.
—— SAN ANTONIO 289 ——
17—A.

FERROCARRILES DEL ESTADO

PROPUESTAS PUBLICAS POR MATERIALES, UTILES, ETC.

EL DIA 31 DE AGOSTO DE 1926		
Grupo N.o 33.—	Repuestos para locomotoras, coches y carros..	$ 3.188,509.00
EL DIA 20 DE AGOSTO DE 1926		
Grupo N.o 36.—	Materiales para Señalización, Telégrafos, Teléfonos y Timbres..	$ 410,560.00
Grupo N.o 37.—	Materiales eléctricos para sub-estaciones, líneas aéreas y alumbrado..	$ 65,000.00
Grupo N.o 38.—	Muebles y útiles..	$ 21,000.00

EL JEFE DEL DEPARTAMENTO DE MATERIALES.
17—A

PROPUESTAS GRUPO N.o 33

Pónese en conocimiento del Comercio o interesados que las propuestas correspondientes al Grupo N.o 33, cuyas aperturas estaban anunciadas para el día 20 del actual, han sido postergadas hasta el 31 de Agosto, fecha en que se abrirán las propuestas en la oficina del suscrito y a la hora de costumbre.

EL JEFE DEL DEPARTAMENTO DE MATERIALES Y ALMACENES

RIPIO, ARENA, LADRILLOS

A los proveedores de estos materiales se les propone pasen a la Oficina de Bienestar de los Ferrocarriles del Estado (Estación Alameda) para imponerse de una oferta ventajosa relativa al aprovisionamiento de estos materiales, con motivo de la construcción del Estadio San Eugenio.

AVISO

Solicítanse propuestas para la transformación del Pabellón del Servicio Sanitario de la Maestranza de San Bernardo.

Las propuestas se recibirán en la Oficina del jefe del Departamento de la Vía y Obras el 24 del presente a las 15 horas. En la misma oficina podrán consultarse los antecedentes diariamente de 14 a 16 horas.

El 26 del presente mes se rematará en subasta pública, ante el señor Administrador de la Red Central Norte, en su oficina, estación de Coquimbo, 693 álamos y 211 sauces, existentes en la faja de la línea del Ramal de Rivadavia.

Bases y condiciones pueden consultarse en la Administración de la Red Norte, en Coquimbo y en el Departamento de Materiales y Almacenes en esta estación Alameda.

Santiago, 14 de Agosto de 1926.

AGUA PURGANTE MINERAL SALFEN M.R. NO DAÑA EL ORGANISMO
A BASE DE SULFATOS ALCALINOS

Caloríferos W. I. O. Co.

Debido a la popularidad de nuestras estufas W. I. O. Co., durante las últimas 6 semanas, hemos estado imposibilitados para atender la demanda de éstos, en vista de que nuestras existencias se habían agotado. Ahora estamos gustosos de poder avisar al público que recién hemos recibido una gran partida y, por lo tanto, estamos en condiciones de atender sus órdenes, pues tenemos diez diferentes tipos de Caloríferos W. I. O. Co.

Compre usted Caloríferos W. I. O. Co., y gozará del calor de Verano en este mal tiempo de fríos intensos.

Para obtener el buen resultado de estos caloríferos, le recomendamos usar Parafina "CALORIA", de 150°, la que le proporcionará calor, limpieza y economía.

EN VENTA POR

MERCERIA SAN PEDRO
Ahumada 381

WEST INDIA OIL COMPANY
BANDERA 624. —:— Sección Ventas

DUCHER Y BONNEFOY
Ahumada 118

LA NACION

tiago, 17 de Agosto de 1926

UN VERDADERO ESTATUTO ADMINISTRATIVO

Al cabo de una tramitación tan
priosa como accidentada, al-
ró últimamente la aprobación
lamentaria la Ley de Emer-
cia, en que cristalizó la dis-
pancia surgida entre el Ejecu-
y el Congreso acerca del pro-
o de Estatuto Administrati-
elaborado por el primero a
cipios del presente año. La
de Emergencia fué la solu-
provisional de una dificul-
financiera que amenazaba
vertirse en un "dead point"
tico entre los poderes públi-
Ahora se ha visto que el
erdo del 6 de Mayo ni siquie-
ha logrado anular el déficit
quilibrar las finanzas, al mis-
tiempo que los sueldos de los
pleados públicos están resul-
do casi teóricos a causa de la
gencia fiscal.

ero, descontando el escaso re-
ado práctico de aquella so-
ón transaccional, debemos no
der de vista su provisionali-
, y que al ser acordada entre
Parlamento y el Gobierno éste
ribió el compromiso de pre-
ar al Congreso, transcurridos
meses, un proyecto definitivo
Estatuto.

an pasado desde entonces tres
es y once días. El Congreso
ramente aguarda el proyecto
Estatuto Administrativo con
el Gobierno prometió susti-
esa apresurada Ley de Emer-
cia. Y es de suponer que el
utivo habrá practicado ya los
dios conducentes a determi-
la forma en que debe recons-
rse la estructura de la Ad-
istración, con la doble finali-
de hacerla más eficaz, eman-
da de las influencias políti-
regida por normas justas en
ombramiento y promoción de
funcionarios, y de reducir a
les convenientes los gastos
ella irroga al Estado.

n embargo, es de temer que
suposición sea en realidad
asiado optimista. No hay vi-
de que el Gobierno haya teni-
a voluntad ni el tiempo ne-
rios para llevar a efecto esa
, que requiere un largo y
cioso estudio y de consi-
te una gran consagración de
gencia y de esfuerzo.

l antecedente que el Estatuto
ne como cuestión pública, no
alentador. El criterio demos-
o por el Gobierno en su pro-
o de Febrero indica un me-
precio o un desconocimiento
oluto de los conceptos que
cialmente deben inspirar una
ma de esta clase. Aquel pro-
o era la negación, la contra-
n de lo que debe ser un es-
o administrativo, y esta cir-
tancia, agregada al penoso
do los desastrosos re-
financieros y políticos de
ón con que fué defen-
por el Gobierno, hace pen-
necesario en estos mo-
es que el Ejecutivo en-
al estudio del proble-
con un criterio diametral-
opuesto al que evidenció
seis meses.

punto en que siempre he-
stado de acuerdo con el Ga-
es el que se refiere al re-
imiento de la necesidad del
sto. Su establecimiento se-
duda el mejor medio de
ar la incuestionable infla-
que existe en los gastos ad-
rativos, y el único de de-
inar con exactitud y efica-
ó es lo superfluo y qué es
esario.

o a este resultado útil no
gará nunca mediante ese
ísimo plan de reducción de
os a que se limita en la
a el proyecto desestima-
Mayo.

que se necesita es ante to-
estudio profundo y bien
ado de la situación admi-
tiva actual; determinar pre-
te los defectos de exceso
n, establecer las exigen-
les de cada servicio, y
base de una minuciosa
ción experimental de to-
cada una de las ramas del
o público, trazar normas
les y uniformes para la
ción y funcionamiento de
tintas reparticiones.

concepción científica que
presidir la formación del
uto está esencialmente en
con el criterio que imperó
proyecto del Ejecutivo y
propia Ley de Emergencia,
es con la exclusiva mira
ular los gastos de la admi-
ción a las previsiones fi-
es de un momento dado.,
egar que la reducción del
de la administración es
sultado interesante, pensa-
que lo fundamental en una
a de esta especie reside en
ularización permanente e
rantable de las normas ad-
rativas. Realizada esta la-
forma ordenada y cientí-
on un criterio amplio y di-
a penetrar hasta el fondo
cosas, la disminución de
expensas administrativas se
ría fatalmente, como un
do útil, pero secundario,
reforma inspirada en un
superior y de más dila-
proyecciones.

statuto debe ser en la Ad-
ración lo que es la Carta
mental en la estructura del
; un conjunto breve y pre-
normas centrales destina-
funcionar de manera inva-
en todos los organismos
istrativos, regulando la cla-
ón de los funcionarios y
ciendo procedimientos jus-
a la formación y desarrollo
carrera burocrática.

o más próximo a este
to se halla el Estatuto Ad-
rativo establecido por de-
ey de 7 de Diciembre de
y que, vigente como toda
ación producida en el pe-
revolucionario, no ha sido
do ni tampoco derogado
ahora.

o el Gobierno no solamente no lo ha tomado en cuenta para los efectos de su ejecución, sino que lo ha desestimado en absoluto como elemento de estudio para la preparación de un proyecto más perfeccionado. Creyó porfiadamente haberlo substituido con ventaja mediante su estatuto de Febrero; reconoció más tarde la necesidad de un Estatuto eficaz al aceptar como solución transitoria la Ley de Emergencia. Y ambos hechos son razones que lo comprometen imperativamente a preocuparse con toda la actividad y con toda la capacidad que le sea posible desarrollar, de elaborar un proyecto definitivo de Estatuto, sobre bases científicas y verdaderamente dirigido a obtener un resultado administrativo, un resultado de Gobierno, para satisfacer una permanente necesidad pública, y no sólo un producto circunstancialmente financiero.

ESPLENDIDEZ Y MISERIA DE LA ADMINISTRACION PUBLICA

Se va insinuando un contraste violento entre la estructura fastuosa de nuestra organización burocrática y los medios precarios de su subsistencia. La teoría organizadora se avanzó en exceso, más allá de la realidad financiera del Estado y mantiene la administración en crisis de tesorería, sobrecargada de compromisos y en falencia de pagos más allá de lo prudente y de lo humano.

El personal de la administración pública ha podido hacerse cargo de la situación extraordinaria en que se ha debatido este año el Erario Nacional y ha sufrido en silencio y hasta con resignación el retardo frecuente en el pago de los sueldos. Así aguardó hasta mediados de Marzo el pago de los meses de Enero y Febrero y hasta mediados de Junio el pago de los meses de Marzo, Abril y Mayo y aguarda todavía con estoica paciencia los pagos de Junio y Julio. El Estado no puede hacerle a su personal administrativo el cargo de impaciencia o de apremio; ha recibido por el contrario manifestaciones extremas de su prudencia y de su condescendencia. Miles de empleados viven desde hace tres meses sin recibir sus sueldos, enfrentando las necesidades domésticas con heroismo y en forma que debe ser providencial.

Los Poderes Públicos estaban por lo tanto en el deber de corresponder a estos sacrificios con una preocupación más activa y eficaz en favor de sus servidores; no se veía desde hace dos meses, qué beneficio o conveniencia había en postergar para la hora undécima una gestión de recursos para la Hacienda Pública y así lo hicimos notar con insistencia en estas columnas, representando la ventaja de prevenir con tiempo esta situación de apremio en que se halla ahora la tesorería nacional.

La actitud lenta y perezosa del Ejecutivo para solucionar la crisis de su tesorería, denota cierta insensibilidad de los hombres de Gobierno y despreocupación por los problemas apremiantes del Estado. En realidad no se justifican tres meses de impermeable indiferencia sin cancelar los sueldos de los empleados de la administración.

Esto ya no es sólo cuestión de conmiseración, de humanidad, es una cuestión que plantea la competencia de los hombres que tienen sobre sus hombros la responsabilidad de la administración del Estado. Así lo juzga la opinión, y se hace necesario evitar que arraigue en el pueblo un concepto desquiciador de la confianza pública que debe rodear al Gobierno.

Ningún Dolor de Cabeza.
ninguna Jaqueca, puede
hacer frente a las eficaces
Cápsulas de Nervalina

Base: Fenina y Guarana.

Un libro sobre Chile

por JOSE MARIA RAPOSO

Hará seis meses publiqué en estas mismas columnas, un artículo, en el cual comentaba algunos juicios que sobre Chile, emite en el tomo VII de su Historia de América, don Carlos Pereyra, escritor mexicano de fama mundial.

En el citado tomo VII, el señor Pereyra, hace la historia del Perú y de Bolivia, y deja a Chile en situación desmedrada respecto a dichos países.

El tomo VIII que está dedicado exclusivamente a mi patria, acentúa esos juicios desfavorables, juicios que presenté en mi artículo de hace seis meses.

El libro acaba de llegar al país, y conviene darlo a conocer, porque es él, una prueba palmaria del abandono culpable en que nuestro Ministerio de Relaciones Exteriores ha mantenido en el extranjero, todo lo que concierne al buen nombre y prestigio de Chile.

Desde hace algún tiempo ha inspirado las actividades de nuestra Cancillería, cierto desdén por la propaganda de Chile en los países extraños; nos hemos encerrado en una soberbia que resulta ridícula para nuestra pequeñez.

Este libro de Carlos Pereyra, que se leerá en todos los círculos ilustrados del mundo, es un castigo, a ese desdén, a esa soberbia, que acaso no sea otra cosa que supina ignorancia de nuestros flamantes cancilleres.

Acusa este tomo VIII, un desconocimiento casi absoluto de nuestra historia de nación independiente; un olvido de todo lo que en ella ha formado el alma chilena, y campea en sus páginas una indiscutible parcialidad para juzgar nuestras relaciones internacionales.

Consta el libro al cual me refiero, de dos partes: la organización de la Colonia y el Estado.

Se conoce que el autor, para escribir del período de la Conquista y de la Colonia, espigó en el fecundo campo de nuestros historiadores.

Ya lo dijo, Menéndez y Pelayo: "Como los italianos nacen músicos, los chilenos nacen historiadores; ellos no han dejado por escudriñar ningún rincón de nuestros archivos".

Hay, pues, abundancia de datos en esta parte de la obra, que resulta una cosecha de tercera mano, no el fruto de investigaciones propias y de estudios originales; no aparece en ellos el historiador, sino el cronista más o menos acucioso.

En el período de nuestra vida independiente, donde los historiadores chilenos, no han escudriñado aún lo necesario, para el juicio sereno y justo, el señor Pereyra sufre confusiones lamentables y adolece de olvidos, que engendran graves errores.

A don José Miguel Carrera, lo llama el Catilina radical; de don Juan Martínez de Rozas, hace dos personajes; uno con ese nombre y otro a quien apoda Ortiz de Rosas; el paso de los Andes, por San Martín, es "un transporte de pianos"; la sorpresa de Cancha Rayada, le merece más atención que la batalla de Maipú, y la expedición libertadora del Perú, no tiene ninguna importancia.

La campaña contra Santa Cruz, fué un capricho de Portales; la jornada contra España, un "movimiento romántico y popular" y la del 79, es "la guerra de intereses" Los gobiernos de Errázuriz, Pinto, Santa María, y otros son "presidencias efímeras" y nada más.

De don Federico Errázuriz Zañartu, dice que hizo algunas empresas buenas, pero aquella de construir los buques "Cochrane", "Blanco Encalada" y "Magallanes", que salvaron a Chile, es para el señor Pereyra "dudosamente útil". Estima que esos barcos fueron "factor de inquietudes diplomáticas en la América del Sur". "Los nuevos barcos, de nombres épicos encargados en 1873, daban a Chile una superioridad que alarmaba al Perú. Los chilenos veían que la otra república pesaba demasiado y había que arrebatarle el predominio".

Buscando la clave económica y psicológica del conflicto chileno-Perú-Boliviano, no encuentra mejor guía, que el diplomático paceño, don Eduardo Diez de Medina, y cita esta explicación: "Hubo también entre los hombres de Gobierno (se refiere a don Aníbal Pinto) un Ministro accionista de las salitreras y con personal interés en que Chile se apoderase del territorio en que se hallaban situados los intereses por él explotados. Y hubo, ante todo, la ambición de ensanchar los límites territoriales de Chile, apropiándose de una comarca considerada con razón como el depósito oculto de ingentes tesoros".

He ahí la causa de la guerra del 79, según el libro "La cuestión del Pacífico y la política internacional de Bolivia", acogido por el historiador mexicano, como sensato y verdadero.

El Pacto Secreto de 1873, lo disculpa el señor Pereyra, diciendo que "seguramente el Perú no se proponía sino detener los avances de Chile".

Las acciones militares de aquella guerra, no se relatan en esta historia de Chile; Prat, en su abordaje, demostró ser "un bravo", "de valor infortunado"; Grau, al caer en el Huáscar, "una bravura sin ejemplo". Y termina la rápida y extraña relación de esa guerra con la siguiente frase: "Y cómo juzgar la humillante aceptación de los buenos oficios que ha ofrecido con tanta benevolencia como desdén, al tutor de los pueblos de América".

Con este espíritu, con este criterio, con esta preparación está escrito ese tomo dedicado a Chile; analizar los errores históricos que contiene, sería tarea muy larga, pero no quiero terminar, sin transcribir, parte del último capítulo, que se refiere al Gobierno del señor Arturo Alessandri.

"**La tragicomedia de la abdicación presidencial**" así se titula ese capítulo; he aquí algunos párrafos, que evitan todo comentario, por lo sabrosos que ellos son:

"A propuesta de don Eduardo Suárez Mujica se constituyó el tribunal de honor, que dió el triunfo al señor Alessandri. Era el primer Presidente que anunciaba representar intereses opuestos a la casta dominante. Esta reconciliación de Alessandri con las clases humildes, convencionalismo demagógico, no dejaba satisfechos a los verdaderos revolucionarios para quienes el nuevo Presidente por su fortuna y por sus hábitos de epicúreo mundano, formaba parte de los privilegiados, no separándole de ellos sino vagas tendencias reformistas que explota en las alturas la vanidad política al señalarse los lineamientos de la trancisión."

"...Alessandri aprobó en el primer momento la iniciativa (el movimiento militar de 4 de Setiembre), como libertadora, y fué eliminado por el Directorio, y éste a su vez entró en conflicto con los oficiales. El general Altamirano cabeza visible del Gobierno, se inclinaba a la formación de una presidencia civil, para la que creía indicado a don Ladislao Errázuriz (sic) en tanto que la juventud militar imponía como futuro César al Coronel Ewing, Comandante de Carabineros. El Directorio, sin autoridad, ni fuerzas, estaba a merced de los pretorianos; pero éstos no supieron hacer uso de sus ventajas. Una parte de la oficialidad apasionada de radicalismo y movida por políticos de esta tendencia, pidió la vuelta de Alessandri que aguardaba cautelosamente en Italia algún cambio propicio.

La inconsistente juventud militar había hecho un movimiento de viejas pelucas en Setiembre y hacía otro de ardiente renovación en Enero. Los inconscientes sables eran manejados por manos habilísimas como las de don Agustín Edwards... Alessandri volvió a ser eliminado por obra de su Ministro don Carlos Ibáñez, miembro eminente del Ejército y candidato militar a la presidencia.

Pero al retirarse Alessandri, hubo acuerdo general entre los jefes de las agrupaciones políticas para oponerse al cesarismo que apuntaba."

¿Esto es historia, o un argumento de película norteamericana?

Esto es una prueba más de la verdad del pensamiento de Campoamor: "Cuando veo cómo se escribe la historia contemporánea, no creo una palabra de la historia antigua".

No obstante ello, el tomo VIII de la "Historia de América" de don Carlos Pereyra, será un libro que hará una espléndida propaganda sobre Chile.

Nuestros diplomáticos pueden sentirse satisfechos.

Chile no necesita la opinión ajena; le basta con la propia.

J. M. R.

VENDO PROPIEDADES DE RENTA

Muy central, propiedad moderna.—Muy buena construcción. — Concreto ladrillo.—Compuesta de seis casas o departamentos, cada una con 4 piezas, living-room, baño y dependencias. Instalación de gas y luz eléctrica independientes en cada casa.
PRECIO: $ 300,000.

PROXIMA AL PARQUE CENTENARIO Y A LA TRACCION ELECTRICA

Construcción moderna de ladrillos—Consta de un almacén esquina, con casita anexa, de 3 piezas, cocina y patio; cité interior con 10 casitas de 2 piezas, cocina y patio cada una, y a la calle, 10 casitas: 9 de 2 piezas, patio y cocina cada uno; y 1 de 3 piezas, patio y cocina.
PRECIO: $ 120,000.

RIO JANEIRO, PROXIMA RECOLETA

Cité "Salubre".—Consta de dos locales a la calle y 14 piezas interiores, baño, cocinas y demás según reglamento. Renta $ 8,040 anuales fijada por el Tribunal de la Vivienda. Superficie 648 m.2.
PRECIO: $ 58,000.

Carlos Ossandón B.
168 BANDERA 168

ORDENES NUEVAS Y EXCLUSIVAS

Chacras de Ocasión

MUY BARATAS Y MUY PRODUCTIVAS

EN SANTIAGO, 75 CUADRAS REGADAS
Al Sur-Oriente, ricos suelos, buenas casas y edificios.— PRECIO: $ 475,000.

EN SAN BERNARDO, 50 CUADRAS REGADAS
25 cuadras de rica viña, casas y edificios regios.— PRECIO: $ 550,000, fácil pago.

EN MAIPU, 100 CUADRAS, RICOS SUELOS
Agua muy abundante, buenas casas, establos, silos.— PRECIO: $ 500,000.

EN HOSPITAL, 50 CUADRAS BIEN REGADAS
Casas recién construídas, suelos superiores.—PRECIO: $ 150,000.

EN PAINE, 86 CUADRAS BIEN REGADAS
Buenas casas, buenos suelos.—PRECIO: $ 400,000 fácil pago.

EN NOS, 68½ CUADRAS BIEN REGADAS
Los mejores suelos de la zona.— PRECIO: $75,000 pesos.

ALEJANDRO GREENE CRUZAT
Abogado y Corredor de Comercio
SECCION FUNDOS
OSCAR GREENE VALVERDE
TEATINOS 86.— CASILLA 3722

GRAN FUNDO DE COSTA

ENTRE VALPARAISO Y CONCON
VENDO EN UNA O TRES HIJUELAS
5.000,000 hectáreas, buenas casas y edificios
PRECIOS DE GRAN OCASION
ALEJANDRO GREENE CRUZAT
Abogado y Corredor de Comercio
TEATINOS 86 — CASILLA 3722

La carrera sanitaria

por el Dr. J. D. LONG
Asesor técnico

En la discusión que tuvo lugar en el Honorable Senado hace pocos días sobre la planta de empleados del Servicio Nacional de Sanidad se podía notar una divergencia de opiniones con respecto a la carrera sanitaria establecida por el Código Sanitario.

Para poner en claro esa materia se escribe este artículo. No dudo de los buenos razonamientos de los señores Senadores que se oponían a la formación de tal carrera, porque en otros países donde se ha establecido la profesión de higienistas y la carrera sanitaria ha tropezado con las mismas divergencias de opiniones, y se han presentado los mismos argumentos, pero después de estudiar el problema en detalle y en debida forma se ha logrado convencer a todos.

La higiene, la salud pública, o la sanidad pública, es hoy día una profesión. Un abogado o un ingeniero o un médico, tiene que tener conocimientos básicos y estudios especiales para obtener el título respectivo. Un doctor en higiene o salud pública tiene que adquirir todos los conocimientos básicos que necesita un médico, y obtener también el título de médico para ejercer la profesión de higienista. Si desea obtener el título profesional de doctor en sanidad pública, o de licenciado en higiene, tiene que asistir a un curso universitario de dos o tres años más después de haber obtenido su título de médico.

La profesión de higienista es un desarrollo profesional de los últimos 15 años, debido a la demanda mundial que existe hoy día y que no existía años atrás de personas preparadas y capaces de estudiar y resolver los problemas sanitario-sociales y como consecuencia, reducir la mortalidad general, reducir la prevalencia de enfermedades evitables, prolongar la expectativa media de la vida aumentar el poder y el período productivos del hombre, colocarlo en condiciones de poder ganarse la vida por su propia iniciativa y sus propios esfuerzos, y así ayudarle a conservar su amor propio como hombre y ciudadano.

Un hombre en tales condiciones jamás es un parásito social que pide limosnas, privilegios o concesiones del público o del Estado, sino que es un hombre que sabe vivir y sabe criar y educar a su familia sin necesidad de acudir a la caridad o a la beneficencia pública o privada.

El higienista, por la naturaleza de sus funciones y deberes, tiene que ocupar un puesto público, porque es un principio universalmente reconocido que, como dice la Constitución Política de Chile, "Es deber del Estado velar por la salud pública y el bienestar higiénico del país". Corporaciones particulares o semi públicas pueden ayudar a cooperar con el Estado en ciertas fases de los problemas sanitario-sociales, pero nunca pueden aplicar las leyes y los reglamentos de un país en debida forma, porque las inhibiciones constitucionales de todos los países prohiben la delegación de los poderes y de las atribuciones del Estado a entidades que no formen parte del Gobierno mismo.

Un higienista para tener éxito en su profesión, tiene que dedicar todo su tiempo y casi la totalidad de sus pensamientos a sus tareas, de otro modo fracasará, porque los problemas son tan complejos, y las causas de los enfermedades y los focos de infección tan difíciles de descubrir, que un individuo, distraído por otros deberes o funciones, o por la necesidad de suplementar sus rentas para poder vivir, con otras ocupaciones, no puede dedicarse con la consagración total que el problema requiere.

Por ejemplo, suponemos que una pequeña epidemia de fiebre tifoidea ha estallado en un pueblo. Los casos no son muy numerosos, pero se nota una tendencia a aumentar el número de enfermos, los casos están esparcidos en el pueblo, raras veces hay más de un enfermo en una sola familia. ¿a qué se debe tal estado de casos? ¿Está el agua potable infectada, es la leche que usa el pueblo la causa? ¿Están las moscas numerosas esparciendo los gérmenes a través del pueblo, o están las legumbres regadas con aguas servidas e infectadas? ¿Qué debe hacer el higienista ante el problema presentado?

1.o Examinar el agua potable; resultado negativo.

2.o Examinar las muestras de la leche de todas las lecherías; resultado negativo.

3.o Mientras está examinando las aguas y las leches, entrevistar a los pacientes y sus familias para descubrir de dónde han venido los alimentos y las bebidas que los pacientes habían consumido en las dos últimas semanas (el período de incubación), antes de enfermarse.

4.o Visitar las chacras y huertas que abastecen las legumbres, para averiguar de dónde han venido las aguas servidas que se usaban para el riego, y averiguar si han vivido recientemente personas con fiebre tifoidea en la vecindad de las acequias que conducían las aguas servidas, y si arrojaron sus excrementos en las acequias: resultado, nada definitivo descubierto.

Pero, durante las entrevistas de los pacientes, se logró obtener ciertas informaciones que indicaron la probabilidad de que la causa podía ser la leche, y después de visitar a varias lecherías, se descubrió en una de ellas una mujer ordeñadora de las vacas que había padecido de la fiebre tifoidea el año pasado, y que tenía todavía, de vez en cuando, ligeros ataques de diarrea. Examinando sus deyecciones se encontraron presentes los bacilos de Eberth cuando hubo diarrea; pero cuando no la hubo sus deyecciones eran negativas, en otras palabras, ella era **portadora intermitente de gérmenes**, y por casualidad la muestra examinada fué recogida cuando la mujer no tenía diarrea. Una vez aislada esta mujer la infección terminó y no ocurrieron más casos de tifoidea.

Se ha citado la historia de arriba que, si bien es un caso hipotético, puede ser duplicado mil veces en la epidemiología, como ejemplo de lo que es el deber de un higienista. Se deduce claramente la absoluta necesidad de la dedicación total de los higienistas a sus tareas. Un médico en el ejercicio particular de su profesión jamás puede llevar a cabo una investigación semejante.

Para hacer una investigación epidemiológica, se requiere una persona instruída que haya estudiado y por la práctica haya aprendido la manera de hacer tales investigaciones, porque deducciones hechas sin la debida destreza, no solamente no darían resultados satisfactorios, sino que las medidas preventivas aplicadas equivocadamente puedan dañar la salud pública o el comercio.

En todos los países del mundo hay personas que tienen aptitudes especiales para estudios científicos, y los resultados de tales estudios se ven diariamente en los progresos modernos. En general los científicos son mal remunerados, y en muy raras veces obtienen ellos las ganancias que resultan de sus descubrimientos. Todo país que tiene deseo de progresar reconoce este hecho y provee las facilidades necesarias a fin de que ellos puedan continuar sus estudios sin preocuparse demasiado de la necesidad de ganarse la vida. La profesión de higiene pública es una ciencia de esta naturaleza, y las personas que muestran deseos de continuar en la profesión, merecen remuneraciones suficientes para poder vivir decentemente sin preocupaciones financieras que puedan distraerles de sus tareas, que son tan útiles al bienestar público.

En la confección del Código Sanitario, todas estas consideraciones se tomaron en cuenta. Los sueldos más bajos del grado cirujano, eran fijados en $ 16,000 por año, $ 1,333.33 por mes, con asignaciones de $ 150 por mes para casa y $ 6 diario de derecho a rancho, si es casado, o $ 3 diario si es soltero. El motivo de fijar un sueldo con asignaciones era el siguiente: Cualquier médico joven, recién graduado, si tiene dos consultas diarias, fácilmente puede ganar $ 1,200 por mes, y por consiguiente no se sentirá atraído al Servicio de Sanidad, porque cree que dentro de poco tiempo, puede aumentar sus rentas. Pero el hecho de que haya asignación de casa y de rancho le atrae mucho, porque él calcula que las asignaciones pueden ser consideradas como un agregado a sus entradas ordinarias y encuentra ventajoso entrar en el Servicio.

Nunca será atraído por el Servicio mismo, porque no sabe lo que es, no atribuye importancia a la higiene pública en sus estudios universitarios, cree que puede ahorrar cierta suma, y al fin de sus tres primeros años puede renunciar con ahorros suficientes para poder colocarse mejor para el ejercicio particular de su profesión. Pero, cuando al cabo de tres años, a prueba de méritos, ha llegado el tiempo de presentarse para su examen de promoción hasta el próximo grado, ve que si tiene éxito, su próximo sueldo será de $ 19 mil doscientos al año, $ 1,600 por mes, con un trienio de 5 o|o, $ 960 al año y asignaciones de $ 200, por mes para casa, y la misma asignación de antes para rancho, un total de $ 24,750 por año $ 2,062.50 por mes, un aumento de $ 396.67 por mes, y un aumento de 5o|o cada tres años después. Mientras tanto, se ha interesado mucho en su trabajo, su puesto oficial le ha concedido cierto privilegio, se ha formado amistades con otros oficiales, la vida le interesa, y también si renuncia, sin presentarse al examen de promoción, se siente algo cobarde, teme que sus compañeros digan que renunció por temor del examen, en fin el único camino abierto que le queda es presentarse al examen y ascender en categoría; pasado este período crítico, el trabajo le llama, y continuará siendo un elemento de mucha utilidad para el Gobierno, y además una economía para el Estado retenerle, porque el Gobierno ha invertido $ 59,970 en educarlo, y resultará mucho más económico pagarle $ 396.67 más de sueldo cada mes y un 5 o|o más como trienio, que contratar a uno nuevo sin experiencia para reemplazarlo a razón de $ 1,665.33 por mes.

De todo esto se puede deducir que las asignaciones constituyen un factor muy poderoso para la atración y retención en el servicio de buenos elementos jóvenes y para su debida instrucción como elementos de mucho valor para el país.

Además del factor psicológico explicado más arriba, no será posible movilizar los médicos según las necesidades del Servicio, sin las asignaciones para ayudarlos en el arriendo de casas en sus nuevos destinos. Los gastos de viaje y los viáticos que se pagan son para un corto tiempo solamente, y no para la duración de la estada del médico en su nuevo destino.

En resumen, la carrera sanitaria no será posible, y sin ella no habrá un buen Servicio de Sanidad que dé los resultados que debe esperar el país si no se mantienen las normas establecidas. Los sueldos del Código Sanitario han sido fijados tomando en cuenta todas las consideraciones del caso, igualmente las asignaciones y los trienios se fijaron de acuerdo con la experiencia de servicios semejantes en otros países, y por el efecto psicológico que pueden producir y también para economizar dinero al Fisco, porque cuando viene la jubilación del funcionario, será a base del sueldo con los trienios, sin tomar en cuenta las asignaciones de casa y rancho.

El Gobierno de los Estados Unidos y otros países, han adoptado el sistema porque la experiencia ha demostrado que de este modo se puede retener buenos y útiles funcionarios que han adquirido su experiencia a costo del Gobierno. Cuando ellos jubilan, lo hacen con el 75 o|o del sueldo básico más los trienios, pero sin incluir las asignaciones para casa y rancho. En el presente en los Estados Unidos, las asignaciones constituyen el 30 o|o de la remuneración que percibe el funcionario. La economía al jubilar es evidente.

Las asignaciones en Chile, de acuerdo con el Código Sanitario, tienen las siguientes relaciones con la remuneración total:

Cirujano,	**19.9 o|o.**
Cirujano Jefe,	**19.2 o|o.**
Inspector Médico,	**17.7 o|o.**
Jefe Inspector Médico,	**17.1 o|o.**
Término medio de todos,	**18.5 o|o.**

Como los sueldos básicos serán rebajados en 15 o|o para cumplir con los requisitos de la ley de emergencia, con la eliminación de las asignaciones habrá una rebaja total de 33.5 o|o sobre las remuneraciones otorgadas en el Código Sanitario. Con tal rebaja, el principio fundamental de la dedicación total del personal a sus tareas oficiales estará totalmente perdido, y el Código Sanitario habría recibido de esa manera una lesión de tal manera grave, que comprometería su vida misma.

Dr. J. D. L.

EL PROYECTO DEL SENADOR URREJOLA

Inesperadamente, y en circunstancias que el Congreso espera del Ejecutivo un Proyecto de Reforma a la Ley N.o 4054 de Seguro Obligatorio, estudiado por una comisión de Gobierno, el honorable Senador de Ñuble ha pedido al Congreso la suspensión de la vigencia de la ley en el gremio agrícola.

Basa su solicitud el señor Urrejola en el hecho hipotético de que la ley no puede aplicarse en los campos y por lo tanto los trabajadores de esas regiones no deben continuar pagando sus descuentos del jornal.

La vida rural en Chile poco se ha modificado desde los tiempos de la Independencia hasta hoy. La atención de su salud o la defensa de sus enfermedades han estado sujetas sólo a las alternativas de los mayores o menores sentimientos caritativos de sus patrones, y la cama desmantelada del hospital del pueblo más cercano, ha sido guardadora inmutable de sus cuerpos enfermos.

Hoy la Ley de Seguro Obligatorio de Enfermedad e Invalidez le ofrece la perspectiva de un mundo mejor en que, a expensas de una cuota insignificante—ya que el salario agrícola es mínimo—pueda formar un fondo que le garantice cuidados médicos completos, subsidios y pensión de retiro cuando ya, junto con empezar a blanquear los cabellos las fuerzas comienzan a flaquear.

La Caja de Seguro por sí sola tendrá que hacer frente a fuertes emolumentos para la instalación de Postas Sanitarias en medio de la campaña, desde el mar hasta los contrafuertes cordilleranos.

Por felicidad, paralelamente con ello se va organizando el Servicio de Sanidad Nacional.

Ambas tienden a llevar la asistencia curativa y el precepto preventivo hasta las más aisladas comarcas.

En el desarrollo de ambas organizaciones se contempla la articulación de los campos con las ciudades mediante la fundación de verdaderas avanzadas sanitarias.

Todavía más, con la ayuda de la Caja de Seguro, la Beneficencia Pública llevará sus Hospitales, tal vez pequeños pero eficientes, hasta las más insignificantes ciudades, en una gradación que irá desde el Hospital Modelo hasta el de tercera categoría, y la Posta de Primeros Auxilios. No es pues un dinero perdido el que el labrador de los campos deposite en las Cajas de Seguro. Allí en las estampillas guardadas en las fojas de su libreta, nace y vive la única esperanza para el de alcanzar el mejoramiento material y espiritual que ha alcanzado su congénere de los centros poblados.

Dr. JUAN MARIN.

LIBROS

RECIEN RECIBIDOS

PEDRO MATA:	
El hombre que se reía del amor	$ 7.50
Una aventura demasiado fácil	7.50
El hombre de la rosa blanca	7.50
Un grito en la noche	7.50
Corazones sin rumbo	7.50
Irresponsables	7.50
La catorce	7.50
Ganarás el pan	4.50
PIERRE LOTI:	
Ramuncho	$ 4.50
Galilea	6.—
La novela de un Spahi	6.00
CONAN DOYLE:	
La nueva revelación	$ 4.50
SYMERICH:	
El hipnotismo prodigioso, 2 tomos	$ 15.00
JOAQUIN DICENTA:	
El bufón	$ 4.50
El libro de mis quimeras	4.50
Lisonjas y lamentaciones	4.50
MARK TWAIN:	
Viajes absurdos y aventuras inverosímiles	$ 3.00
MARLITT:	
La casa de los Buhos	$ 6.00
Isabel la de los cabellos de oro	$ 6.00
GUY CHANTEPLEURE:	
Prometida de Abril	$ 6.00
El beso a la luz de la luna	6.00
M. DELLY:	
La ondina de Capdeville	$ 6.00
El final de una Walkiria	6.00
¿Esclava o reina?	6.00
Nitsi	6.00
Entre dos almas	6.00
Magali	6.00
La expatriada	6.00
La canonesita	6.00
El secreto de Luzette	6.00
MATILDE ALANIC:	
Las rosas reflorecen	$ 6.00
EMILIA PARDO BAZAN:	
Insolación y Morriña	$ 9.00
Cuentos de Navidad y Reyes	7.50
Una cristiana	7.50
Cuentos de Marineda	7.50
R. RABELAIS:	
Gargantúa	$ 6.30
ATEYZA:	
En tal día, pasta	$ 6.00
En tal día, segunda serie, rústica	6.00
FERNANDEZ FLORES:	
Las más bellas páginas de Eca de Queiroz	$ 9.00
MEDICINA	
FROHNER-ZWICH:	
Patología y terapéutica veterinarias, 3 tomos, pasta	$ 198.00
SEQUEIRA:	
Enfermedades de la piel, pasta	$ 75.00

LIBRERIA NASCIMENTO
AHUMADA 125

PERLAS LIQUIDAS ORIENTALES 18

COMUNICA AL CUTIS BLANCURA Y SUAVIDAD

¡AL FIN!

se ha convencido el público que los colores de Gran Moda en calzado son Beige, Gris perla, Pergamino y Bois rose. Surtido completo para la venta tiene Moral, en San Antonio 85.

A nuestros suscritores

les agradeceremos se sirvan hacernos saber por teléfonos (Central 3113-3114) cualquiera deficiencia que noten en el servicio de su suscrición.

LA EMPRESA.

LOS RUMORES DE UNA POSIBLE CRISIS MINISTERIAL PREOCUPARON AYER LA ATENCION DE LOS POLITICOS Y PARLAMENTARIOS

ALGUNOS PRESIDENTES DE PARTIDOS CELEBRARON AYER VARIAS CONFERENCIAS PARA CONSIDERAR LA SITUACION POLITICA DEL MOMENTO.—CUATRO MINISTROS DE ESTADO DESMIENTEN LOS RUMORES

El tema obligado de todos los comentarios en los círculos políticos ha sido durante el día de ayer el que se refiere a los rumores de una posible crisis ministerial, ques desde el Sábado último vienen circulando con cierta insistencia, a pesar de los reiterados desmentidos que en forma oficial han hecho algunos señores Ministros de Estado.

UNA REUNION DE MINISTROS

celebrada a mediodía de ayer en el despacho de S. E. el Presidente de la República, a la que concurrieron los señores Ibáñez del Campo, Jorge Silva y Antonio Huneeus, ha dado base a variados comentarios, pues se supo que en ella se había considerado ampliamente la situación política del momento.

LOS PRESIDENTES DE PARTIDOS CELEBRARON AYER ALGUNAS REUNIONES

en las que se habló detenidamente de esta cuestión, considerando en sus diversos aspectos las consecuencias que traería en las actuales circunstancias un cambio de Ministros.

En estas reuniones, a las que habrían concurrido sólo tres dirigentes políticos, se habría estimado la conveniencia una acción conjunta de las entidades políticas, con miras a la modificación del Ministerio.

El presidente del Partido Radical, que ha actuado muy de cerca en los recientes acontecimientos políticos, conversó largamente ayer con el Presidente del Partido Conservador sobre este punto.

GESTIONES PARA AFIANZAR LA SITUACION DEL ACTUAL MINISTERIO

Por otra parte, se nos ha informado que un parlamentario dirigente conservador, ha hecho gestiones en la mañana de ayer para conseguir se afianzara la situación de los actuales Ministros de Estado, celebrando con éste motivo algunas conferencias con destacados políticos y Ministros

Esta actuación ha hecho pensar en los círculos políticos que posiblemente han existido algunas dificultades en las esferas gubernativas y que la acción de los partidos no ha logrado uniformarse sobre este particular.

LA JUNTA CENTRAL RADICAL CONSIDERA LA SITUACION

La Junta Central Radical se reunió en la tarde de ayer y se abrió un largo debate sobre la situación política.

No se tomó acuerdo sobre la materia y se convino que el Partido Radical debía continuar observando la política sustentada hasta la fecha, y que se ha exteriorizado en la actuación autorizada de algunos de sus más destacados parlamentarios en ambas ramas del Congreso.

Por lo demás, el señor Aguirre Cerda, procede en todo en acuerdo perfecto con sus correligionarios.

CON EL MINISTRO DEL INTERIOR

En nuestro deseo de obtener declaraciones de los Secretarios de Estado acerca de los rumores que circulaban, nos acercamos ayer al Ministro del Interior, señor Ibáñez, quien interrogado sobre lo que se decía, se sirvió declararnos lo siguiente:

"Sobre crisis, más vale que le pregunten a los autores de ese rumor; lo que es yo, no sé que haya habido nada sobre el particular".

CON EL MINISTRO DE INSTRUCCION PUBLICA

También preguntamos al Ministro señor Huidobro sobre la efectividad de los rumores que circularon en el día de ayer. Nuestro entrevistado nos dijo que carecían absolutamente de fundamento tales rumores. Después nos agregó:

"Hasta mi sala de despacho llegó ayer, un diputado, quien me dió la noticia de haberse producido la crisis del gabinete. Inmediatamente me trasladé a la Presidencia de la República, donde encontré a S. E. en compañía del Ministro del Interior y del de Higiene. Allí pude darme cuenta que no ha habido alteración alguna en cuanto a la estabilidad del Gabinete."

Igual respuesta obtuvimos del Ministro de Vía y Obras, señor don Angel Guarello, con quien conversamos en los momentos en que abandonaba el Palacio de la Moneda.

HABLA EL MINISTRO DE HACIENDA

Finalmente, tuvimos ocasión de entrevistar al Ministro de Hacienda, don Jorge Silva Somarriva, quien nos pidió que desmintiéramos en la forma más terminante el rumor que ha circulado en el sentido de que se habría producido la crisis ministerial.

HOY HABRA CONSEJO DE GABINETE

A mediodía de hoy habrá Consejo de Ministros, bajo la presidencia del Excmo. señor Figueroa Larraín.

Según se nos manifestó ayer, en la reunión de hoy se tratarán importantes asuntos de carácter político, y seguramente en ella se tomarán acuerdos de trascendental importancia.

LA DIRECCION DEL PARTIDO LIBERAL FUSIONADO LA TENDRIA UN COMITE Y DOS VICE-PRESIDENTES

LA GRAN CONVENCION QUE DEBERA CELEBRARSE DENTRO DE POCO EN SANTIAGO SERIA LA ENCARGADA DE DESIGNAR EL PRESIDENTE DEL NUEVO PARTIDO.— LA ULTIMA PROPOSICION DE LOS LIBERALES DOCTRINARIOS

Hemos venido informando en estos últimos días sobre las gestiones que los dirigentes liberales han venido haciendo para obtener la fusión de estos partidos.

En estos últimos días, las gestiones se han concretado a buscar una persona para la presidencia de la nueva entidad política, cuestión que ha ofrecido no pocas dificultades.

Según nuestras informaciones, el Presidente del Partido Liberal Doctrinario, habría propuesto formar un Comité Ejecutivo, compuesto de diez personas, cinco designadas por los Liberales Unidos y otras cinco designadas por los Liberales Doctrinarios; los parlamentarios de ambos partidos y como vice-Presidentes actuarían los actuales Presidentes, quedando acéfala la Presidencia hasta la convención liberal, la que designaría al presidente.

Sobre esta proposición se espera la respuesta de los Liberales Unidos, que deben darla hoy al señor Francisco Garcés Gana.

La curación de la
DIABETES
VINO URANADO PESQUI
hace disminuir un gramo por día el azúcar diabético.
Da fuerza y vigor, calma la sed e impide los accidentes diabéticos, gangrena, antrax, etc.
Pedir folleto gratuito, a
Productos Pesqui
CASILLA 1495 — VALPARAISO
Base: Nitrato de Urano.

AGRICULTORES
PIDAN SUS SEMILLAS PURIFICADAS
TREBOL ROSADO
ALFALFA HUASCO
CEBADA CHEVALIER
CEBADA FORRAJERA
ALFALFA PROVENCE importada.
ARVEJAS VICTORIA
ARVEJAS importadas de Bretaña.
FREJOLES:
BAYOS
BURROS
RACIMOS-ROCHA
MILAGROS
CABALLEROS
KIDNEY BLANCOS Y COLORADOS
— A —
Carvajal, Muñoz y Cía. Ltda.
ESTABLECIMIENTO
EXPOSICION 1166 — TELEFONO 167.-Estación
OFICINAS:
Bandera 109 - Teléf. 2047

Junta Central Radical

SESION ORDINARIA EN 16 DE AGOSTO DE 1926

(Versión oficial)

Presidió don Pedro Aguirre Cerda y asistieron los señores Trucco, Azócar, Bórquez, Piwonka, Rivera Parga, Salas Romo, Bravo, Durán, Guzmán Maturana, Montecinos, Mora, Ríos, Sierra, Avalos, Aguirre don Carlos, Bascuñán don Ricardo, Boccardo, Bustos, Castillo, Gutiérrez don Abel, Muñoz don Romilio, Olave, Quiroga, Ruiz, Román, Rojas, Hurel, Aguirre don Luis, Gamboa, Becker, Hernández, secretario y Muñoz Ayling, pro-secretario.

Cuenta.—Se dió cuenta de las siguientes comunicaciones:

De una nota de la Asamblea Radical de Llay-Llay en la que pide a la Junta recabar de quien corresponda, no se tome la medida de cambiar el trasbordo del Transandino de la Estación de Llay-Llay.

De la Asamblea Radical de Talca, en la que pide se señale nueva fecha para la repetición de la elección de delegados.

De un telegrama de los profesores de Tierra Amarilla, en que felicita a la Junta por su iniciativa para el pago de los empleados públicos.

De la Asamblea de La Cisterna, en que aplaude a la Junta por su actuación en los últimos acontecimientos políticos para no participar en el Gobierno; y de varias otras comunicaciones.

Se desarrolló en seguida un largo debate sobre actualidad política en el que intervinieron los señores Aguirre Cerda, Ríos, Ruiz, Trucco, Durán, Bustos y Azócar, quedando pendiente el debate para la próxima sesión.

Directorio General Demócrata

De las comisiones nombradas por el Directorio General para que ilustren al Directorio sobre el problema económico, se reunieron ayer la del carbón, asistiendo los señores Nolasco Cárdenas y Cardenio González, quienes presentarán su informe en la sesión especial del Miércoles próximo.

Asimismo se constituyó la comisión de desocupación con la asistencia de los señores Víctor Gutiérrez y Alfredo Franco Z.

Después de discutir y resolver algunos puntos sobre el problema que se le encomendó, hubo acuerdo para efectuar otra reunión hoy a las 6 1|2 P. M., en el Club La Democracia.

La Comisión del Salitre debe reunirse hoy, a las 6 1|2 P. M., en el Club La Democracia. Se ruega la asistencia a los señores Luis A. Mardones, Alejandro Escobar y C., Guillermo Bañados y Anacleto López, miembros de dicha comisión.

A la misma hora queda citada la Comisión Agraria, que la componen los señores Máximo Bravo, Fidel 2.o Estay, Artemio Gutiérrez, Francisco Melivilu y Moisés Anabalón.

Hay interés por
Oxido de Cobre
con alta ley, sin fierro
Dirigirse a:
J. F.— Casilla N.o 3500.—Santiago

El Canciller concurrió ayer a la Cámara de Diputados

El Ministro de Relaciones Exteriores, señor Antonio Huneeus, se presentó ayer en la Cámara de Diputados, dando a conocer los últimos acontecimientos internacionles y la situación en que se encuentran las gestiones diplomáticas de nuestra Cancillería.

Centro de Propaganda Radical

Anoche celebró sesión esta colectividad política. El señor Carlos Contreras Labarca excusó su inasistencia por tener dificultades imposibles de vencer.

En la hora de los incidentes, se acordó rogar al señor Contreras Labarca dé su conferencia en una fecha próxima y se comisionó a la Mesa a fin de que se acerque al señor don Pedro León Loyola a fin de que ocupe la tribuna del Centro con el objeto de que hable a la juventud sobre el problema de la reforma educacional.

Se acordó también comisionar a la Mesa a fin de que represente al centro en la manifestación que se dará a don Darío Salazar con motivo de su próxima partida al Brasil.

Se aprobó una indicación en el sentido de manifestar a la Cámara de Diputados la complacencia de la juventud del Partido Radical ante la actitud asumida respecto a la Asociación Salitrera y recomendar la perseverancia en esta actitud que es de salvación nacional.

Por fin se autorizó al tesorero para cobrar la cuota correspondiente al segundo semestre. Se trató extensamente la fundación de un periódico de la juventud y se dió cuenta de haberse adelantado gestiones que permiten asegurar que prontamente será una realidad esta aspiración de los muchachos.

En la próxima semana se podrá precisar la fecha en que aparecerá el periódico que se publicará una vez a la semana y en que podrán colaborar todas las personas que se interesen por la causa radical.

En la orden del día se procedió a elegir secretario en la vacante dejada por la renuncia del señor Almarza. Por unanimidad fué elegido don Octavio Valenzuela.

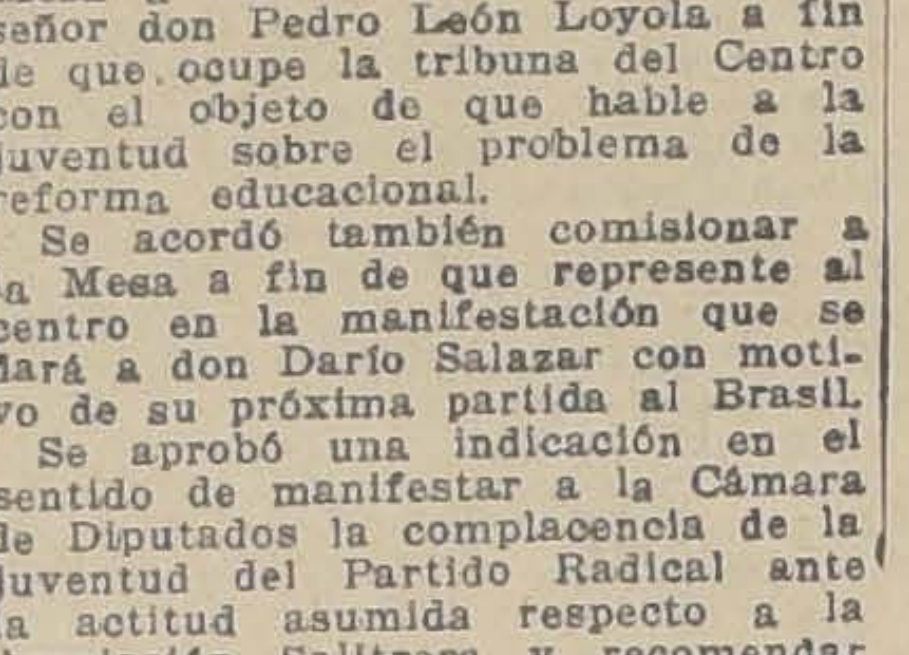

¡Ya Reviento!
No se desespere ni reniegue Ud., mande a la Botica más próxima por un envase de MENTHOLATUM, que es el remedio sin igual para las inflamaciones exteriores.
Los dolores neurálgicos se alivian prontamente con el uso oportuno de
UNA CREMA SANATIVA
MENTHOLATUM
Indispensable en el hogar
Este es el primer artículo del botiquín casero, pues no tiene igual para infinidad de percances: golpes, cortadas, catarros, picaduras de insectos, quemaduras, enfermedades de la piel.
De venta solamente en tubos y tarros de una onza y latitas de media onza. Rechace imitaciones.
MARCA REGISTRADA
MENTHOLATUM
Menthol 0.3 gm, Campher 8 gm, Ol. Eucalyptus 0.1 gm, Boric Acid 4.8 gm, Ol. Pinus Pumilio 0.1 gm, Excipiente hasta 30 gm.

Labor de las Comisiones Permanentes del Congreso

La Comisión de Gobierno del Senado continuó estudiando ayer el proyecto del Gobierno que suprime empleos inútiles en la Administración Pública.

La Comisión de Agricultura y Colonización de la Cámara de Diputados, en sesión celebrada en la mañana de ayer, dió su aprobación definitiva al proyecto sobre constitución de la propiedad indígena.

La Sub-Comisión de Hacienda de la Cámara de Diputados encargada de estudiar el proyecto de reforma del arancel aduanero, se reunirá hoy, a las 10 A. M., para empezar su labor.

HABANOS
SELECTOS XXXX
¢80 ¢60
Yo Fumo
Reina Victoria

NOTICIAS BREVES; PERO IMPORTANTES

La Asociación Central de Autobuses Ford sesionará hoy a las 2.30 P. M., en Bandera 839.

La sub-comisión de ornato del an Cristóbal se reunirá el próximo Miércoles para informar a la junta sobre la presentación del gerente de la Empresa del Funicular, en que pide la ampliación del plazo de esa concesión.

La forma en que se otorgan los diplomas de los Institutos Comerciales particulares es irregular, dice un oficio enviado por el Consejo de Educación Comercial al Ministerio respectivo. Agrega, a esto, el oficio en referencia, que tampoco es conveniente ni justo mantener la actual situación de igualdad en que se encuentran los titulados en establecimientos particulares y los fiscales.

Defensor de Menores, Obras Pías y Ausentes de Osorno, ha sido ombrado don Ruperto Henríquez Rosales.

Don Daniel Ortúzar ha sido comisionado en el carácter de ad honorem para que estudie en Italia los últimos procedimientos para determinar las variedades de trigos resistentes al polvillo colorado.

Para la celebración de la próxima Exposición de Animales que se verificará en Octubre del presente año, el Ministerio de Agricultura ha puesto a disposición de la Sociedad Nacional de Agricultura, la cantidad de $ 50,000.

El Círculo de Oficiales Retirados y Liga Patriótica Militar celebró sesión ordinaria de directorio. Se dió cuenta de la renuncia del vice-presidente y se eligió por unanimidad al señor Fuenzalida don Amador. En seguida tomó conocimiento de varias solicitudes de admisión de socios y fueron aceptados por unimidad el general don Florentino de la Guarda y los señores Héctor Fredes, Alejandro Bernales López, Luis Arce, Agustín Prats con Sertz, Aníbal Neira Figueroa, José L. Cid Grandón y Augusto Herrera Arriagada.

El Director del Trabajo, señor Alfredo Weber, se ha dirigido a la zona del carbón con el objeto de imponerse de la situación obrera en esa región.

LA SITUACION FINANCIERA DEL PAIS DEBE SER DE ABSOLUTA HOLGURA

DICE LA COMISION DE HACIENDA DE LA CAMARA.— SE AUTORIZARA UN EMPRESTITO PARA CANCELAR TODA LA DEUDA FISCAL

La Comisión de Hacienda de la Cámara de Diputados revisó cuidadosamente los datos sobre el estado de la Hacienda Pública y pudo constatar las siguientes cifras que sirven de base al informe que presentará hoy a la Cámara:

Déficit total en 31 de Diciembre de 1925.	$ 144.500.000

De esta cifra no son deudas exigibles:

a) Cuenta depósitos	$ 60.000,000
b) Agua potable de Iquique. . . .	6.000,000
c) Correos y Telégrafos.	6.000.000
Total.	$ 72.000,000
A deducir: deudores corrientes. . .	$ 11.000,000
Saldo no exigible. .	61.000,000
Déficit exigible. . .	83.500,000
	$ 144.500.000

Respecto del ejercicio financiero del año en curso se establecieron las siguientes cifras:

Presupuesto calculado sobre la base del proyecto de Estatuto Administrativo.	$ 1.009.700,000
Cálculo de entradas.	958.078,000
Déficit calculado . .	$ 51.622,000

Estas cifras se han modificado en el curso del año en la siguiente forma:

Factores de aumento del déficit:

a) Menor renta del salitre.	$ 30.000,000
b) Mayor gasto en sueldos de Enero a Mayo que el calculado	
c) Menor economía por supresión de empleados. . . .	35.000,000
d) Gastos exaraordinarios.	13.000,000
e) Casa de Moneda, acuñación plata .	17.000,000
	10.000,000
	$ 105.000,000

Fastores de disminución del déficit:

a) Economía de la ley de emergencia sobre el proyecto de Estatuto Administrativo en 7 meses	$ 1.750,000
b- Contribuc. atrasadas. . . .	14.000,000
c) Mayores entradas papel sellado, tabacos y arancel aduanero. . . .	10.500,000
d) Saldo venta salitreras.	49.500,000
e) Casa de Moneda, acuñación. . . .	10.000,000
	$ 85.750.000
Diferencia, aumento del déficit. . . .	19.250,000
Déficit calculado para 1926.	51.622,000
Déficit en 31 de Diciembre de 1925. .	141.500,000
	$ 215.472,000

La Comisión acordó consultar un empréstito para cancelar totalmente esta suma y dejar saneada totalmente la situación financiera el 31 de Diciembre del año en curso.

Sólo quedarían pendientes 27 millones de pesos de los retiros para puertos que se cancelarían en el ejercicio financiero de 1927.

A esta suma destinada a cancelar los ejercicios financieros hasta 1926 inclusive, había agregado el Senado y ha aceptado la Comisión de Hacienda de la Cámara de Diputados una partida de $ 5.000.000 (£ 125,000) para la construcción del camino de Valparaíso a Casablanca, que sumada a la suma anterior de $ 215.472,000 da un total de [illegible] millones, o sea, £ 5.550,000.

A esta suma, aún hay que agregar el déficit de la beneficencia (£ 400.000) y los fondos para la aplicación del Código Sanitario (£ 187,500) en total 587,500 libras aprobadas ya por el Senado y aceptadas por la Comisión, que eleva el monto del empréstito cuya autorización se recomienda a [illegible]

[illegible] propósito de cancelar todas las deudas existentes de modo de iniciar desde el 1.o de Enero del año próximo la aplicación de la más sana política en orden al servicio de los ejercicios financieros con recursos normales sin recurrir nuevamente al crédito para saldarlos.

En cuanto a recursos para pagar a los empleados públicos, se [illegible] el propósito de facultar al Gobierno para conseguir un empréstito que sería cancelado apenas se obtenga el valor del empréstito que la respectiva Comisión de Hacienda autoriza.

DON JUAN LUIS CARMONA IRIA AL CONGRESO COMO SENADOR PRESUNTIVO

EL TRIBUNAL CALIFICADOR HABRIA ACORDADO LA NULIDAD DE LA ELECCION EN UNA COMUNA Y ALGUNAS MESAS EN TARAPACA Y ANTOFAGASTA

Algunos miembros del Tribunal Calificador y el secretario, estuvieron preocupados ayer en redactar la sentencia sobre la elección senatorial complementaria de Tarapacá y Antofagasta, celebrada el 20 de Junio último para elegir un reemplazante a don Arturo Alessandri.

Según informaciones particulares que hemos obtenido en la tarde de ayer, sabemos que el Tribunal ordena la repetición de la elección en algunas comunas, entre ellas "Refrescos", hecho que habíamos anticipado en una de nuestras ediciones anteriores. Se habrían anulado además algunas mesas en una comuna de Tarapacá, con todo lo cual quedaría con una mayoría de alrededor de 60 votos el candidato comunista señor Juan Luis Carmona.

Junto con el fallo que será dado a conocer hoy, se otorgará al señor Carmona su poder de senador presuntivo, mientras se repita la elección parcial anulada por el Tribunal.

PARTIDO DEMOCRATA

CENTRO DEMOCRATA DE SANTIAGO.—A partir del Jueves de la presente semana el Centro Demócrata de Santiago iniciará un detenido estudio de la actual legislación social, tema éste y que está de actualidad en vista de las modificaciones que se harán a las numerosas leyes sociales que se dictaron durante el período revolucionario.

Del estudio que se haga de estas leyes se presentará una petición al directorio general del partido y por su intermedio a los parlamentarios, para hacerlos conocedores de los anhelos de la juventud ante la legislación definitiva que habrá de hacerse en Chile.

Con el objeto de tratar esta materia y otros interesantes asuntos, se reunirá el Jueves próximo el Centro Demócrata de Santiago.

AGRUPACION SECCIONAL DEMOCRATA DE PROVIDENCIA.—Cita al directorio para hoy a las 8 1|2 P. M., en Bilbao 479.

CENTRO DEMOCRATA ASALARIADO 6.a COMUNA.—Asamblea general para hoy a las 8.30 P. M.

CENTRO GUERRILLEROS DE LA DEMOCRACIA FRANCISCO J. LIRA.—El Domingo eligió su directorio que regirá los destinos de 1926 a 1926. La votación estuvo bastante concurrida, y quedó constituído como sigue.

Presidente, don Pedro N. Martínez P.; vice-presidente, don Abelardo Daza; secretarios, don Alfredo de Barry y don Pedro Martínez O.; tesorero, don Juan M. Ortega; directores, señores Alberto González, Manuel Pantoja, Armando Muñoz, J. Iturriaga, Pedro Vargas, Ramón Orellana, Alejandro Reyes, Julio Silva y Luis A. Ponce; bibliotecario, señor Ciro Salvo.

Este directorio se recibirá el 5 de Setiembre en sesión solemne, que se celebrará se día.

Se cita para hoy donde don Guillermo Varela, Miraflores 171, a los miembros de las comisiones revisionario y fiestas del 12.o aniversario, en especial a don Arturo [illegible] y don Manuel Pantoja.

CENTRO GUERRILLEROS DE LA DEMOCRACIA.—Cita a los miembros del Directorio, para hoy Martes, a las 9 P. M., para tratar asuntos urgentes de importancia como también para ponerse de acuerdo sobre las personas que compondrán el nuevo Directorio.

DEFUNCION

Habiendo fallecido nuestro querido deudo **EDUARDO R. ME**[illegible] invitamos a sus amigos a los funerales que tendrán lugar el Miércoles 18 del presente, a las [illegible] A. M., partiendo el cortejo de su casa-habitación, Bilbao 76, al Cementerio Católico.

La familia.

FABRICACION DE CAJONES
Y JABAS PARA FRUTAS
Tenemos para entrega inmediata Cajones Vineros y Litreros.
"LA REPUBLICA"
BARRACA Y FABRICA
DOMEYKO 2354 — TELEFONO N.o 182. PARQUE

Es el "brazo derecho" de mamá en sus quehaceres; la confidente de papá en sus cuitas; la consejera de los hermanos; la enfermera de los abuelos. Y quizás por lo mucho que trabaja, o talvez por lo que está en una edad delicada, hay días en que le duele la cintura, y otros en que siente malestar y cansancio. ¡Gracias a Dios que siempre hay en casa
CAFIASPIRINA
Una dosis le calma inmediatamente cualquier dolor y le devuelve las fuerzas, el bienestar y la alegría. Por eso llama a *Cafiaspirina* "el consuelo de la familia."
Incomparable para dolores de cabeza, muelas y oído; neuralgias; consecuencias de los excesos alcohólicos y de las trasnochadas, etc. No afecta el corazón ni los riñones.
BAYER
¡No reciba tabletas sueltas! Pida el tubo de 20 tabletas, o el SOBRECITO "CAFIASPIRINA" de una.
0,5 gr. Di-ácido butánico ortooxibenzoilico+0,05 gr. Cafeína.
teoxibenzoico con 0.05 gr. cafeína Cruz Bayer. M. R.

AJEDREZ

CAMPEONATO NACIONAL DE AJEDREZ, PATROCINADO POR "LA NACION"

SELECCION POR SANTIAGO

Como lo habíamos anunciado, el Domingo quedaron cerradas las inscripciones para éste interesante campeonato por Santiago con los nombres de nuestros mejores aficionados señores: Camilo Rengifo, Carlos Almeida, Agustín Canut, Carols Aufrüns, Luis Muñoz, Alejandro Perea y Santiago Ureta.

Este torneo que clasificaría a los tres mejores amateurs de la capital, para participar en el Campeonato de Chile (conjuntamente con los campeonatos seleccionados por derecho propio, señores Luis Castillo, Carlos Peralta, Otto Yunge, Alberto Conejeros, Estéban Iturra, Ridrigo Flores y el campeón de Valparaíso), se jugará a dos ruedas (blancas y negras), debiéndose jugar una partida diaria entre los competidores en el local del Club de Ajedrez de Chile, Bandera 154.

Como ayer Lunes se iniciaron las partidas del primer sorteo, damos el resultado de ellas:

A. Canut v. C. Almeida.— Ganó el señor Canut con las blancas a la 26 jugadas en un "Counter Gambit".

Descansó el señor Carlos Aufrüns.

A. Perea v. L. Ureta.— Esta partida se postergó para el Domingo próximo por circunstancias agenas a los jugadores.

Luis Muñoz v. Camilo Rengifo.—Ganó el señor Muñoz a la 26 jugadas, elevando las blancas en un interesante "Ruy Lopez".

Las partidas fijadas para hoy 17, son las siguientes:

Blancas - Negras.
Ureta v. Muñoz.
Rengifo v. Canut.
Almeida v. Aufrüns.
Descansa el señor Perea.

Para mañana Miércoles 18.

Blancas - Negras.
Aufrüns v. Rengifo.
Canut - Ureta.
Muñoz - Perea.
Descansa el señor Almeida

LANZAS PARA CORTINAS
OFRECE EN TODAS DIMENSIONES
TORNERIA "EL CONDOR" 1380
Sucesión JULIO TIXIER

CONGRESO NACIONAL

OBSERVACIONES A LA DIRECCION DE LOS SERVICIOS DE INSTRUCCION PRIMARIA

HICIERON AYER EN LA CAMARA DE DIPUTADOS.—EL DIPUTADO SEÑOR ISAURO TORRES HIZO UN IMPORTANTE ESTUDIO SOBRE LA LEY 4054

ordinaria en 16 de Agosto de 1926

SIDENCIA DE LOS SEÑORES
UCIO, DURAN Y VICUÑA S.

abrió la sesión, a las 4.15 y asistieron 82 señores di- y los señores Ministros de iones Exteriores y de Agricul- e Industria.

CUENTA

dió cuenta, entre otros asun-

un oficio del señor Ministro trucción Pública con el que paña las planillas de pago del orado del Instituto Comercial muco solicitadas a petición señor Melivilu;

un oficio del Senado en que aprobado con modificaciones proyecto que introduce algunas as al decreto-ley 602 de 20 ubre de 1925, en la parte que fiere a la planta y personal rio;

otros cinco oficios del Senado que comunica que ha desecho varios proyectos de ley que perdido su oportunidad. Indicación del señor Gumu- Presidente, se acordó, por asen- unánime, no insistir en esos ctos.

LA DE FACIL DESPACHO

n anunciados para la tabla l despacho de las sesiones presente semana los siguien- proyectos:

del señor de la Cuadra don A. que declara compatibles pleos judiciales con los car- miembros de los Tribunales ciliación y Arbitraje, y con estos de enseñanza.

ficaciones del Senado al pro- sobre planta y sueldos del l sanitario, sin perjuicio del que le corresponda en la ta- inaria;

ecto del Senado que hace ex- a las instituciones hipote- regidas por la ley de 29 de de 1859 algunas disposicio- la Ley General de Bancos.

ñor MORALES.— Ruega al Presidente que anuncie en lugar el proyecto que aprue- contrato de permuta de unos fiscales ubicados en el Alto con una hijuela del plano rén, de propiedad de don o Reyes.

ñor GUMUCIO (Presidente). Mesa no anuncia espontánea- asuntos de interés particu-

ñor MORALES.— Este es interés fiscal que particu-

dó anunciado.

COMPATIBILIDADES

osigue la discusión del ar- 1.o del proyecto que declara tibles los cargos judiciales empleos, funciones o comi- de la enseñanza superior, se- ria y especial, así como con gos de miembros de los Tri- de Conciliación y Arbitraje, para dirimir conflictos en- patrones y empleados.

ñor DE LA CUADRA.—Adu- razonamientos en favor designación de los jueces para de miembros de los Tri- de Conciliación y Arbitraje.

ñor QUEVEDO.—No está de en que los jueces sean ap- para la enseñanza, pues ésta condiciones especiales: los deben ser nada más que Hay una diferencia fun- entre la misión del juez educador: el juez está en- de hacer efectiva la ven- social la vindicta pública, que el educador debe for- la conciencia del niño.

señor VALENCIA COURBIS. jueces pueden dedicarse sólo enseñanza de Derecho o a la ción cívica.

otra parte, no es exacto que ejerza únicamente la vin- pública. Cuando un juez con- posesión efectiva, ¿ejercita nza pública? Cuando falla o civil ¿ha ejercitado la pública? Aún en los casos ación del Código Penal, no decirse que ejercite la ven- pública, sino sólo que aplica ciones legales en defensa de edad.

señor QUEVEDO.— Prosigue llando sus observaciones pa- mostrar la inconveniencia de jueces desempeñen cargos enseñanza.

nombre del Comité Liberal ático, el señor Lisoni hace ón para que se clausure el

a esta indicación, resulta a por 23 votos contra 14. Art. 1.o del proyecto se da por o por 35 votos contra 5. pasa a discutir el artículo 2.o proyecto, el cual establece que miembros del poder judicial que de residencia a virtud de promoción como propietarios o to de un traslado produci- arreglo a los principios que el escalafón de su carrera, derecho a una gratificación a un mes de sueldo su nuevo empleo. Dicha ción queda exenta de todo

también en discusión una n del señor Errázuriz don no para reemplazar la frase final por otra en que se declare que la gratificación quedará exenta solamente del descuento que se hace para la Caja de Retiro de Empleados Públicos.

—Después de usar brevemente de la palabra los señores Alvarez y Errázuriz don Maximiliano se deja pendiente el debate por haber terminado la hora destinada a la tabla de fácil despacho.

INCIDENTES

COMISION DE HACIENDA

Por renuncia de don Carlos Elgueta del cargo de miembro de la Comisión de Hacienda, fué nombrado en su reemplazo el señor J. Antonio Ríos.

EL SERVICIO DE INSTRUCCION PRIMARIA

El señor LASTRA. — Recuerda que en la sesión del 21 del mes pasado formuló algunas observaciones sobre las deficiencias e irregularidades que se observan en el servicio de Instrucción Primaria. Hoy las circunstancias le obligan a volver sobre este punto para acentuar los cargos que anteriormente formuló.

Antes de entrar al fondo de la materia, debe hacer presente que dos intentos de defensa de la conducta del Director de Educación Primaria, han visto la luz pública, pero ninguno de ellos ha logrado desvanecer las afirmaciones hechas por el Diputado que habla.

"El Mercurio" calificó a estas observaciones de "fomento de la indisciplina". De manera que, según este diario, no se puede analizar la labor de ningún funcionario, de ningún jefe de servicio, porque con ello se da alas a la indisciplina. Si los funcionarios no cumplen con su deber, no velan por la eficiencia de su servicio, es preciso callar para no herir la disciplina: es forzoso hacerse cómplice de las incorrecciones, de las arbitrariedades, de la negligencia de los altos funcionarios, para marchar de acuerdo con la peregrina teoría del decano de la prensa.

Por otra parte en el seno del Consejo de Educación Primaria don Domingo Tocornal Matte levantó su voz para protestar de los ataques contra el Director de Educación Primaria, y dijo además que el decreto de clasificación del profesorado primario fué estimado ilegal por el Consejo de Defensa Fiscal. El que habla sostiene que ese Consejero está profundamente equivocado, pues el decreto 423 de 15 de Marzo de 1923, sobre clasificación del magisterio primario, no ha ido jamás en consulta al Consejo de Defensa Fiscal.

Ultimamente el señor Gutiérrez don Rosamel hizo observaciones en esta Cámara para levantar los cargos formulados por el señor Sepúlveda Leal, y por el que habla, en contra de la actuación del Director señor Salas. A juicio del señor Gutiérrez sus observaciones desvanecieron los cargos, pero en el sentir del Diputado que habla todos han quedado en pie.

Está de acuerdo con el señor Gutiérrez respecto a la inteligencia, preparación y méritos que adornaban al señor Darío Salas, cuando fué nombrado Director de Educación Primaria, y por eso mismo ha sido mayor la extrañeza de los profesores al ver que la actuación del señor Salas había defraudado las halagadoras esperanzas que tenían fundadas en él.

Expresa qu eel señor Salas no ha hecho nada para levantar el espíritu del profesorado y para elevar y mejorar su condición.

Por otra parte, ¿cuáles son las reformas que ha introducido en materias pedagógicas? ¿Cuáles los nuevos rumbos que ha procurado imprimir a la instrucción primaria para su mayor progreso y eficiencia?

La Dirección de Instrucción Primaria no debe ser una oficina destinada a despachar solicitudes de licencias u otros asuntos de esa naturaleza.

El señor GUZMAN MATURANA. —Si el señor Director de Instrucción Primaria no ha dispuesto de los recursos necesarios para llevar a efecto esas reformas, ¿cómo puede hacérsele responsable de no haberlas realizado?

El señor SILVA LASTRA. —Se ha dicho que el Director no tiene las llaves del Tesoro; pero tampoco tiene esas llaves la Asociación General de Profesores y, sin embargo, ha desarrollado una vasta labor de adelanto educacional que aún en mayor escala ha debido realizar el Director del servicio de Instrucción Primaria.

El señor GUZMAN MATURANA. —A iniciativa del Director de este servicio se creó el curso de Perfeccionamiento, y, entre tanto, sólo después de varios años se ha venido a dar a este curso una pequeña subvención.

El señor SILVA LASTRA. — A los profesores jamás se les ha subvencionado ni siquiera con un centavo, y, no obstante, han realizado una obra fecunda en favor de la instrucción.

Entra, en seguida, a refutar las diversas aseveraciones del señor Gutiérrez don Rosamel.

Es cierto, dice, que los profesores hicieron una manifestación al Director señor Darío Salas; pero debe tenerse presente que esa manifestación fué también para el Excmo. Presidente de la República.

Es efectivo, por lo demás, que el Director señor Salas salió a combatir la rebaja del 15 o|o del sueldo de los maestros; pero, ¿cuándo? Cuando ya se habían pronunciado las Cámaras y era imposible deshacer lo acordado por las ramas del Congreso.

Analiza, a continuación, diversos nombramientos que considera injustos, pues se ha postergado indebidamente a otros meritorios funcionarios de este servicio.

Entre otros casos, cita el nombramiento del señor Alvarado para el cargo de Visitador del 1.er distrito de Santiago, nombramiento que se hizo, a su juicio, en pago de memorables servicios políticos.

El señor GUZMAN MATURANA. — El señor Alvarado figuraba en el 6.o lugar, y el Consejo lo pasó al primer lugar; de modo que serían responsables el Consejo y el Ministro, pero no el Director.

El señor SILVA LASTRA. — ¿No sabe Su Señoría cómo se hacen estas combinaciones en el Consejo?

El señor GARCIA HENRIQUEZ.— Lo que puedo afirmar es que el señor Alvarado es un funcionario distinguidísimo.

El señor SILVA LASTRA. — Lo que sé es que es conservador.

El señor GARCIA HENRIQUEZ.— Eso le bastará a Su Señoría para saber que es honrado.

El señor SILVA LASTRA. — Enumera, en seguida, diversos casos de postergaciones injustas de maestros meritorios para demostrar que en este servicio no existe el verdadero escalafón y que los ascensos se conceden por influencias políticas.

El señor ALZAMORA. — Lamenta que el señor Diputado pierda su tiempo con la enumeración de los ascensos que se conceden por influencias políticas. Todos los puestos públicos se conceden por los empeños de los políticos.

El señor SILVA LASTRA. — Por qué no librar a los maestros de la influencia perniciosa de la política.

Señala más adelante varias deficiencias del servicio y el estado de abandono en que se le mantiene, extendiéndose en diversas consideraciones al respecto.

Termina presentando un proyecto de acuerdo para que la Cámara acuerde hacer presente a S. E. el Presidente de la República la necesidad que existe de que los servicios de instrucción primaria tengan a la brevedad posible un escalafón que contemple los méritos integrales de los maestros y la más absoluta equidad y justicia.

—Este proyecto de acuerdo quedó para segunda discusión, a pedido del señor Rojas Mery a nombre del Comité Radical.

COLONOS DE PELLAHUEN

El señor ALVAREZ. — En Mayo del presente año el Gobierno prestó la fuerza pública para arrojar a los colonos de Pellahuén; pero, en seguida, el Ministro del Interior, señor Maximiliano Ibáñez, dió contra-orden, declarando que ninguna persona podía ser lanzada sino por sentencia de juicio terminado.

Sin embargo, el Banco Garantizador de Valores, moviendo quizá qué género de influencias, ha podido conseguir que se deje sin efecto aquella contra-orden, y mañana serán lanzados de Pellahuén todos los colonos.

Protesta de este hecho, que, a su juicio, demuestra que no hay Gobierno, pues no se respeta la justicia, ni se resguardan los derechos de los ciudadanos.

PREFERENCIA

El señor SALINAS. — Formuló indicación para dar el primer lugar en la tabla, a contar desde el Martes, al proyecto de remate de terrenos salitrales.

—Quedó también para segunda discusión.

LEY 4054

El señor TORRES ISAURO. —Hace un detenido estudio de la ley 4054, comparándola con leyes análogas de otros países y señalando sus beneficios.

El señor Torres denuncia el movimiento iniciado por los agricultores para impedir que las leyes sociales extiendan sus beneficios a los obreros de los campos y señala la gravedad que a su juicio envuelve la opinión manifestada por el Ministro de Agricultura en una nota enviada a la Cámara de Senadores manifestando que la Ley 4054 no podía implantarse por no haberse dictado todavía el reglamento que debe complementarla.

Declara que a ser efectiva la versión que sobre esto ha dado la prensa el Ministro de Agricultura partiría de un error por cuanto con las firmas del Presidente Alessandri y del Ministro Salas se dictó un reglamento que se halla en actual vigencia.

Se extiende en seguida en consideraciones sobre la importancia de la ley 4054 y la compara con las legislaciones similares extranjeras.

Hace especial hincapié en el carácter obligatorio de la Ley y señala los casos que como Bélgica y Rusia en que se principió por dictar leyes restringidas, se hubo de generalizar después la obligación a todos los trabajadores sin distinción de profesión ni oficio. Llama la atención especialmente, al hecho de que el imperio de los czares dictara una ley de seguro obrero que se refería únicamente a los trabajadores de las industrias y que la República de los Soviets en 1922 generalizó la obligación del seguro a todos los obreros rusos.

Manifiesta en seguida que, a su juicio, la Ley 4054 es una de las leyes más socialistas del mundo, pues, mientras en Chile el obrero aporta solamente el 2 o|o de su sueldo y el patrón el 3 o|o, en otros países como Argentina, por ejemplo, patrón y obrero contribuyen cada uno con el 5 o|o. Menciona, además, las contribuciones de las leyes austriacas, alemanas etc.

Hace en seguida extensas observaciones sobre los beneficios que la Ley 4054 debidamente aplicada, puede reportar a los obreros desde el punto de vista de la asistencia social y del seguro maternal, refiriéndose especialmente a la importancia que tiene para la raza.

Termina haciendo ver que no duda de que la ley 4054 adolezca de defectos que su aplicación irá poniendo de manifiesto y pide a la Comisión nombrada por el Gobierno para estudiar sus reformas que trate de introducir a la legislación chilena los adelantos que hayan adoptado otros países en materia de seguro social.

Estima que, a su juicio, la legislación yugoeslava significa una fuente fecunda de inspiraciones en favor de los intereses de las clases asalariadas y sobre todo de una científica protección a la infancia.

ORDEN DEL DIA

SESION SECRETA

A continuación la Sala se constituyó en sesión secreta, a fin de ocuparse en el proyecto relacionado con el Sindicato Howard.

J. NICOLAS RUBIO
ofrece semilla de trébol rosado a
$ 130.-
los 46 kilos, con doble saco. Pedir muestra y condiciones de venta a
RANCAGUA
Casilla 42.

Para DESARREGLOS INTESTINALES
El Verdadero Remedio de la Naturaleza Para Hígado Estómago e Intestinos
Casi un Siglo de Exito!
En Cajitas amarillos solamente
PILDORAS INDIANAS VEGETALES DE WRIGHT
Base: Ruibarbo, gomaguta, áloe, mandrágora, coloquíntida, Pino y Cayena.

"EL PLAN FINANCIERO DEL GOBIERNO SE APOYA EN EL ESTATUTO ADMINISTRATIVO"

DIJO AYER EN EL SENADO DON GUILLERMO AZOCAR.—COMENZO LA DISCUSION DEL PROYECTO DE REBAJA DE SUELDOS DEL PERSONAL DE LA ARMADA

Sesión 52 ordinaria en 16 de Agosto de 1925

Presidencia de los señores Barahona y Oyarzún

PROYECTOS RECHAZADOS POR LA CAMARA DE DIPUTADOS

En la tabla de fácil despacho se consideran varios proyectos que devuelve la Cámara de Diputados rechazados, y el Senado acuerda no insistir en ellos.

INACCION GUBERNATIVA

El señor AZOCAR. — Se refiere a la falta de política económica del Gobierno y al olvido de la protección a ciertas industrias en los momentos en que es un anhelo público fomentar la producción del país y recuerda que en sesión pasada ya hizo notar la necesidad de proteger la industria frutícola, e implantarla en las provincias del Norte que ofrecen condiciones excepcionales para esta clase de cultivos y sólo reclaman obras de riego para que puedan ser una fuente extraordinaria de riqueza.

Sin embargo, nada ha hecho el Gobierno y ocurre algo curioso: se invierten sumas elevadas en estudios técnicos y cuando llega el momento de llevarlos a la práctica, se abandonan. Es lo que ha ocurrido con esos estudios hechos hace trece años sobre la industria frutícola.

Otra industria que ha podido desarrollarse entre nosotros es la del azúcar de betarraga; se sabe que se consume en Chile azúcar por valor de cien millones de pesos al año, se ha llegado en los estudios hechos a la conclusión de que en Chile se puede producir el azúcar de betarraga a precios muy bajos, pero nada se ha hecho por implantar esa industria. Existe la industria del carbón que pasa por una aguda crisis y a pesar de que se ha hablado de la solución de ese problema, nada de efectivo se hace por ella.

Estima el señor Azócar que ha llegado el momento en que el Gobierno no tenga un plan financiero determinado y hasta la fecha ese plan financiero y económico no se conoce; aún más, el señor Ministro ha estimado que eso de plan financiero es puro bombo.

Cita el señor Senador una opinión del vice-presidente del Banco Central señor Garcés Gana en la que manifiesta la necesidad de adoptarse en forma sistemática un plan económico destinado a aumentar la producción nacional que él indica para llegar a la reducción del tipo de interés bancario.

En los círculos bancarios y comerciales se estima indispensable un plan económico para aumentar la producción en forma que venga a equiparar el aumento de los gastos públicos que se ha producido en todos los país por el aumento del costo de la vida.

Observa el señor Senador que en días pasados el señor Silva Cortés pidió sesiones especiales para tratar de los proyectos sobre fomento a las industrias y hasta ahora el Gobierno no ha mandado ningún proyecto que tienda a este objetivo.

Declara el señor Senador que él ha sido un optimista en el modo de apreciar el porvenir del país porque es Chile un país rico que tiene inexplotadas sus fuentes de producción y sólo requiere una organización económica fundada en bases sólidas para alcanzar bienestar social.

Si el Gobierno continúa de brazos cruzados, el país puede llegar a una situación bien delicada. Aún no se conoce el presupuesto de gastos públicos y por consiguiente se ignora a cuánto ascenderá el déficit del año. Se ha dicho que la ley de presupuestos es el pergamino de gloria o la cabeza de proceso para un Gobierno y como parece evidente que el déficit de este año alcance a cien millones, se teme el señor Senador que los presupuestos sean la cabeza de proceso para nuestro Gobierno actual.

El plan financiero del Gobierno se apoyaba en el estatuto administrativo y en la conversión de algunos empréstitos. El estatuto administrativo fué desechado por el parlamento y la opinión pública y sustituído por la ley de emergencia. La conversión de algunos empréstitos fué maduramente estudiada por la Comisión de Hacienda del Senado con una erudición poco común por los señores Barros Jara y Echenique, y se demostró que se trataba de un proyecto ruinoso. Recuerda el señor Senador las incidencias de ese proyecto que al fin fué despachado con muchas modificaciones.

Ese plan de Gobierno fracasó por consiguiente, y después no se ha presentado ningún otro plan financiero.

Sin embargo, entre lo que se gastaba en el año 24 y lo que se gasta este año, en los servicios de Higiene, guerra y colonización y los nuevos servicios de comercio y agricultura, asciende a 80.507.702 pesos. Entretanto el Gobierno para disminuir los gastos, ha presentado un proyecto que significa una economía de 27 millones de pesos, economía que bien estudiada sólo es de 15 millones.

Se ha hecho presente al Gobierno la necesidad de imponer impuestos sobre ciertas industrias que actualmente no están gravadas, como el cobre, las lanas q las carnes congeladas, y aumentar la contribución de herencias, pero esas palabras no han sido oídas.

Si es cierto que el señor Ministro de Hacienda ha presentado a la Cámara de Diputados un proyecto que tiende a proporcionar mayor rentabilidad al Fisco, como ya se está al final de período ordinario y esas leyes demorarán en su estudio y reglamentación, no podrán dar sus resultados en el presente año. Todo esto hace suponer que este año se repetirá el déficit de arrastre con todas sus fatales consecuecias.

El Gobierno de facto algo hizo por la organización tributaria del país, pero su obra adolece del grave defecto de haber gravado mucho las industrias, cuando todos los países preconizan la baja de los impuestos a las industrias como un medio de estimular la producción.

El Presidente del Partido Radical ha hecho una interesante crítica sobre nuestro régimen tributario y el Partido Radical ha acordado impulsar las modificaciones que se imponen a este respecto con el carácter de ineludibles.

Nuestro régimen tributario adolece de la forma complicada en que se aplica y que hace al comercio y a la industria casi imposible cumplir con sus disposiciones.

Reconoce el señor Senador en el Ministro del Interior y en el de Hacienda que han manejado las finanzas, condiciones de estadistas, pero carecen de condiciones de eficiencia que son las que se requieren en estos momentos.

No es posible mantener al país en la situación de desprestigio en que durante tres meses no paga a los empleados públicos.

La Francia que se encontraba en situación de casi bancarrota, con su moneda depreciada, reemplazó su Gobierno y formó un ministerio de salvación nacional que influyó en tal forma en la confianza pública, que se detuvo la caída del franco.

El Gobierno ha perdido la confianza pública y hay necesidad que el país tenga confianza en su gobierno.

El señor BARROS JARA. — Desea deslindar responsabilidades ante un hecho que estima de la mayor gravedad: se refiere al nombramiento de consejeros de la Caja Agraria.

La Comisión de Hacienda del Senado modificó en parte el proyecto de ley de la Caja Agragia, que le fué presentado, y al tratar del Consejo, no se creyó necesario determinar su número y personal en vista de que la persona que debería influir decisivamente en los nombramientos, lo era el señor Director de la Caja de Crédito Hipotecario.

La opinión con respecto al nombramiento de Consejeros del señor Director de la Caja de Crédito Hipotecario, era conocida por algunos miembros de la Comisión.

Durante la vice-presidencia del señor Barros Borgoño, se modificó la ley de 29 de Agosto de 1855, que trata de la Organización y Fundamento de la Caja de Crédito Hipotecario.

En el artículo 28 se establece que la Dirección de la Caja será ejercida por un consejo y la designación de los consejeros se hará por el Presidente de la República, tres escogidos de una lista de 20 propietarios que pagaren mayor cantidad por anualidades; dos entre personas que hayan sido consejeros de la Caja; y tres escogidos de una lista de los diez mayores tenedores de bonos de la Caja.

Y en el artículo 30 se establece que las funciones de Consejero serán incompatibles con los cargos de Senador o Diputado.

En vista de lo dispuesto en este Decreto-Ley, que lleva la firma del señor Barros Borgoño, la Comisión no podía abrigar duda alguna acerca de que se eliminaría en absoluto la política del Consejo de la Caja Agraria, y no se tomó medida alguna para evitar esta funesta influencia en las operaciones de la Caja Agraria que son de suyo difíciles de garantir ampliamente.

Los bonos que la Caja Agraria coloque en el extranjero en cantidades ilimitadas llevan aparejado la responsabilidad y garantía solidaria del Gobierno.

Pues bien, señor Presidente, ha llegado a mi conocimiento que se ha constituído el Consejo de la Caja Agraria con 14 consejeros y que entre ellos hay tres presidentes de nuestros partidos políticos y varios congresales.

Ya he dicho que las operaciones de la Caja Agraria son de suyo más difíciles y delicadas que las ordinarias, de los Bancos, éstos no hacen estas operaciones por no creerlas bien garantidas.

El señor Kemmerer en la exposición de materias del proyecto de Banco Central, expresa en cuanto a la influencia política, la conveniencia de mantener la política agena a la dirección del Banco.

Como en la ley, se ha dejado establecida la intervención del señor Superintendente en todas sus operaciones, desearía que se encontrara presente el señor Ministro de Hacienda, y en su ausencia, pido se le dirija oficio con el objeto de que pida al señor Superintendente de Bancos que informe acerca de la opinión que le merece para la seguridad de las operaciones de la Caja Agraria, y responsabilidad del Estado, la constitución del Consejo de la Caja.

ABUSOS DE LOS CARABINEROS DE PUREN

A indicación del señor don Aquiles Concha, se acuerda dirigir oficio al señor Ministro de Justicia, solicitando antecedentes sobre abusos cometidos por los carabineros de Purén apoyados por el juez de subdelegación, con cuatro ciudadanos y dos niños menores de 14 años y una señora casada con ocho personas más, que han sido flageladas por un presunto robo, hace pocos días.

Se suspende la sesión.

SUELDOS DEL PERSONAL DE MARINA

A segunda hora se considera el proyecto sobre reducción de sueldos al personal de la Marina.

El señor SWET (Ministro de Marina).—Declara que el Gobierno se ha encuadrado en el estudio de esta ley, dentro de la reducción de un 15 por ciento en conjunto, pero no se ha aplicado esa reducción por parejo para mantener un criterio más justiciero. Así, por ejemplo, habrá casos en que esta reducción sea menor, pero en otros será mayor, y el término medio resulta en el total de los sueldos, una economía de un 15 por ciento, que es la aplicada por la ley de emergencia a los empleados públicos.

El señor SALAS ROMO.—Estima que a este personal se le debe aplicar la misma disposición general de un 15 por ciento que se ha aplicado a los empleados públicos, sin otra limitación que la allí establecida de no reducir aquellos sueldos menores de cierta suma que se estima necesaria para el costo de la vida.

El señor TRUCCO.—Observa que el promedio de la rebaja de los empleados públicos es inferior al 15 por ciento pues el 15 por ciento se aplica como regla general y quedan muchos sueldos menores sin descuento, con lo cual el promedio debe ser aproximadamente un 14 y medio por ciento. El promedio de la rebaja en la Marina es igual.

El señor BARAHONA.—Espera que no se tachen de parciales las palabras que va a decir en favor de la Marina, por el hecho de que vive en contacto inmediato con la Marina de Guerra, en el principal centro de sus actividades, y ha podido apreciarla en todo su valor. Sus establecimientos de instrucción no pueden ser mejores y forman profesionales no solamente preparados desde el punto de vista técnico sino también llenos de entereza, de dignidad y de carácter. Así se explica que los oficiales de guerra, los ingenieros y los mecánicos de la Armada que se retiran del servicio surjan en otras actividades y sean utilísimos elementos dentro de las industrias y del comercio.

Hay en la marina de guerra un alto espíritu de estudio y así como nuestros viejos oficiales de Ejército se formaban en las guerras de Arauco, la mejor escuela de nuestros oficiales de marina está en el servicio que obligatoriamente tienen que hacer en los mares del Sur, tal vez los más tempestuosos del mundo.

La extraordinaria conservación de nuestros barcos de guerra demuestra cuán a conciencia se trabaja en la Marina de Chile.

Recuerda el señor senador haber visto al viejo "Cochrane", convertido en una escuela de artillería, llegar con sus máquinas a Valparaíso, cuando contaba con cerca de 50 años de servicios.

Mientras el Ejército, con un presupuesto de 71 millones hace economías por 11 millones, la Marina, con un presupuesto de 55 millones, introduce economías en sus gastos por 12 millones de pesos.

Cita el señor senador el dato de que los gastos totales de las fuerzas armadas suman un 21 por ciento de los gastos totales de la nación, cantidad que es superior a la de otros países, pues Inglaterra dedica sólo el 15 por ciento de sus entradas nacionales a la defensa nacional.

Francia también dedica un 15 por ciento de su presupuesto a este objeto, y en Estados Unidos y en España, la cuota se eleva a un 20 por ciento.

En Italia es el 21 por ciento, como entre nosotros; pero allá se trata de un país floreciente, mientras nosotros pasamos por una situación de grave penuria fiscal y pública.

El señor senador acepta la reducción propuesta, pues se encuadra dentro de la cuota de reducción a los empleados civiles, pero estima que la situación del erario público exigiría de todos los empleados de la Nación un mayor sacrificio para procurar el equilibrio de los presupuestos que por estos medios no se obtiene.

Recomienda al patriotismo y competencia reconocidos del señor Ministro de la Guerra, que procure reducir los gastos de su Ministerio, manteniendo la eficiencia de nuestras fuerzas navales pues un déficit de cien millones puede arrastrarnos a una situación penosa y una nación que pierde su potencia económica pierde también su potencia militar.

Después de algunas observaciones del señor Ministro de Marina, para demostrar que en la Marina los sueldos son bajos y apenas alcanza para llenar las necesidades y exigencias de la vida, y de algunas palabras del señor Hidalgo, para insistir en la conveniencia de que se aplique en la Marina una ley pareja de descuento de un 15 por ciento igual a la aplicada a los empleados públicos, se levanta la sesión.

Casa de Préstamos sobre Alhajas
LA ROYAL
ESTADO 56
29.-A.

El proyecto de reforma del Arancel Aduanero

(CONTINUACION)

mercaderías	Derecho actual oro 18 d.	Proyecto Moneda legal
metal ordinario, sin pla- ar ni dorar, K. L.	3.75	15.00
paja o viruta, K. L.	1.80	5.40
plata, esté o no dorada, que contenga seda u otra materia, G. L.	0.06	0.18
que contenga hasta diez por ciento de seda, K. L.	9.00	24.00
que contenga más de diez y hasta treinta por ciento de seda, K. L.	19.80	36.00
que contenga más de treinta y menos de ochenta por cien- de seda, K. L.	40.00	72.00
—Que contenga ochenta por ciento o más de seda, K. L.		144.00
tes o tiras bordadas con hilos que no contengan seda:		
algodón, K. L.	6.75	18.00
lino, K. L.	6.75	21.00
lana, K. L.	7.50	30.00
tes o tiras bordadas no es- pecificadas:		
Sobre tul o punto de encaje que contenga seda, bordadas con hilos de cualquier materia, K. L.	76.80	265.60
Sobre tela no especificada que contenga seda, bordadas con hilos de cualquier materia, K. L.	[illegible]	[illegible]
486 Sobre tela que no contenga seda, bordadas con hilos los de seda pura o mezclada, K. L.	24.00	84.00
Grupo 42. — Vestuario		
Alas y redondeles para sombreros:		
487 De tela de algodón, encolada o engomada, con o sin cartón, K. L.	1.20	6.00
488 De fieltro o paño, de lana, K. L.	4.50	13.50
Almas y casquetes, con o sin armado de alambre, para breros:		
489 De esterilla o linón de algodón, K. N.	2.60	12.00
490 De tela que contenga seda, K. N.	9.60	33.00
491 Artículos manufacturados de asbesto. K. L.	3.00	9.00
492 Artículos manufacturados de hule de algodón, no especificados, tengan o no armado de cartón o piezas de otra materia, K. L.	0 90	4.00
Artículos manufacturados de punto, no especificados:		
493 De algodón, K. L.	4.50	15.00
494 De lino, K. L.	5.25	26.25
495 De lana, K. L.	7.50	37.50
496 Que contengan hasta diez por ciento de seda, K. L.	12.00	30.00
497 Que contengan más de diez y hasta treinta por ciento de seda, K. L.	[illegible]	49.00
498 Que contengan más de treinta y menos de ochenta por ciento de seda, K. L.	48.00	114.00
Que contenga 80 por ciento o más de seda, K. L.		144.00
Artículos manufacturados que contengan seda, tales como dragonas, cinturones, banderolas u otros análogos, para militares:		
499 Con o sin hilos de metal ordinario, aunque esté plateado o dorado, K. L.	25.60	90.00
500 Con hilos de plata, esté o no dorada, K. L.	64.00	240.00
Bolsones, carteras, escarcelas, ridículos y otros artículos análogos, con o sin armados de otra materia:		
501 Que contengan seda en la tela incluída la del forro en adornos o en cualquiera otra forma, K. L.	20.30	90.00
502 Los demás, K. L.	4.80	15.00
Bordados sobre tela de lana, para militares:		
503 Con hilo de metal ordinario dorado o plateado, K. L.	18.00	60.00
504 Con hilos de plata, esté o no dorada, K. L.	36.00	120.00
Calcetines de tejido de punto de algodón, sin bordados de seda:		
Que pesen hasta trescientos cincuenta gramos netos por docena, K. L.		15.00
Que pesen más de trescientos cincuenta gramos netos por docena y los de cualquier peso, para niños, K. L.		9.00
Camisas de todas clases, tengan o no pechera de lino, bordados o encarrujados, para hombre o niño:		
505 De tela de algodón, docecena	Varios	75.00
506 De tela de lino, docena.	72.00	243.00
Campanas para sombreros:		
507 De fieltro de pelo o que contengan pelo, docena.	36.00	114.00
508 De fieltro de lana, docena.	18.00	45.00
Cinturones, tengan o no piezas de otra materia:		
509 De algodón, K. L.	4.80	15.00
510 De lino, K. L.	4.80	18.00
511 De lana, K. L.	7.50	25.50
512 Que contengan seda, K. L.	19.20	75.00
Corbatas de todas formas, tengan o no bordados o piezas de otra materia, para hombre o niño:		
513 De algodón, K. L.	9.75	21.00
514 De lino, K. L.	9 75	30.00
515 De lana, K. L.	15.00	45.00
516 Que contengan seda, K. L.	48.00	130 00
Corsés:		
517 De tela de algodón, docena.	36.00	114.00
dón, docena.	36)00	114.00
518 De tela de lino, docena.	36.00	120.00
Cuellos:		
519 De tela que contenga seda, docena.	230.40	720.00
520 De algodón o lino para camisas, docena	4.50	13.50
521. Se suprime.		
Fajas, bandas o cinturas abdominales, tengan o no goma:		
522 De algodón u otras fibras vegetales, K. L.	6.00	18.00
523 De lana, K. L.	9.00	27.00
524 Que contengan seda, K. L.	33.00	99.00
Fajas o bandas para ceñir o rodear el cuerpo:		
525 De algodón, K. L.	2.70	8.10
526 De lino, K. L.	2.70	9.06
527 De lana, K. L.	4.50	13.50
528 Que contengan seda, K. L.	25.60	99.00
Fondos o forros interiores para sombreros o gorras:		
529 De algodón, K. L.	2.70	8.10
530 De lino, K. L.	2.70	9.00
531 Que contengan seda, K. L.	16.00	54.00
532 Gorras de tela de algodón encerada, para baños, docena.	5.40	12.00
533 Gorras de paja o viruta, para hombres o niños, docena	9.00	27.00
Gorras sin vicera, para jornaleros o marineros:		
534 De algodón, la docena.	3.60	10.80
535 De lino, la docena.	3.60	12.00
Gorras de tela, tengan o no bordados o adornos de recortes, cintas, encajes y las llamadas abuelitas para criaturas		
536 De algodón, docena.	13.60	39.00
537 De lino, docena.	12.60	45.00
538 De lana, docena.	18.00	54.00

(CONTINUARA)

INFORMACIONES CABLEGRAFICAS DEL EXTERIOR

DE NUESTROS CORRESPONSALES ESPECIALES, VIA EASTERN Y ALL AMERICA CABLES INC. DE "THE UNITED PRESS". — LOS ORIGINALES DE TODOS LOS CABLEGRAMAS QUE SE INSERTAN EN ESTA SECCION, ESTAN A DISPOSICION DEL PUBLICO EN ESTA IMPRENTA

BERNARD SHAW PROTESTA DE QUE SIEMPRE SE LE CREA HUMORISTA

En un artículo publicado en el "Daily Herald", acusa de ignorancia a los peritos financieros

(Correspondencia cablegráfica de Charles Mc Cann, especial para "La Nación")

LONDRES, 16. — Rebelándose contra la tendencia popular que cree que siempre hace uso de humorismo al dirigirse al público, Mr. Bernard Shaw ha enviado una carta al diario laborista "Daily Herald", en la que se queja de que lo "han acusado de muy mala conducta como periodista".

Bernard Shaw escribió un artículo en el que declara que a causa de la inflación de la moneda, Gran Bretaña "prácticamente ha repudiado la mitad de los empréstitos internos de guerra"

El "Daily Herald", al comentar el artículo, opinó que Shaw estaba chanceándose y declaraba que en la actualidad los bonos del empréstito casi han duplicado de valor debido a la desinflación y desde que fueron comprados.

Bernard Shaw declara que los peritos financieros están errados y explica que, debido a la inflación, los bonos valen según su poder adquisitivo actual, sólo la mitad de lo que valían cuando fueron comprados.

Shaw termina diciendo que "la orgía del Estado y la estafa financiera que hace furor desde la guerra, disfrazándose con términos tan narcotizantes como inflación, desvalorización, reducción, tasa de descuentos bancarios, etc., etc., deben terminar o todos nos estrellaremos contra la bancarrota o la rebelión, después de haber reducido el valor adquisitivo de los salarios a cero. Todos los escritores sobre finanzas deberían ser empleados como "datistas" hípicos, ya que sería muy cruel colgarlos". — CHARLES Mc CANN.

FUE DESCUBIERTO UN COMPLOT REVOLUCIONARIO CONTRA EL GOBIERNO MEXICANO

Se han practicado numerosas detenciones con la ayuda de la policía norteamericana de la frontera

SAN DIEGO (California), 16.— El General Enrique Estrada, arrestado por su participación en los preparativos para hacer estallar una revolución en México, es ex-Ministro de Guerra de su país.

Los arrestos se efectuaron después de una activa vigilancia de la frontera por los agentes de Estados Unidos.

Entre los armamentos confiscados se incluyen cañones y un carro blindado.

Se tiene entendido que los conspiradores proyectaban dejarse caer sobre las ciudades mexicanas cercanas a la frontera de Estados Unidos.— (U. P.)

SAN DIEGO (California), 16.— (Flash).— Han sido arrestadas 150 personas, entre las que figura el General Enrique Estrada, acusadas de tratar de hacer estallar una revolución en México.

Han sido confiscadas, además, algunas partidas de armamentos. —(U. P.)

SAN DIEGO (California), 16.— Se dice que el General Estrada figuró en la revolución encabezada por el señor De la Huerta, hace varios años.

Según un funcionario del Departamento de Justicia, se acusa al General Estrada de estar dispuesto a participar en una expedición armada contra un Gobierno amigo de Estados Unidos, con lo cual violaba las leyes de la neutralidad.

El General Estrada y su Estado Mayor, fueron aprehendidos en la ciudad de Dulzura, cercana a la frontera, en donde los insurrectos organizaban unidades móviles.

Fueron confiscados un carro blindado de 6 toneladas y varios de 10 toneladas fuertemente armados. También se confiscaron dos camiones de 10 toneladas de rifles y ametralladoras acondicionados para transportar tropas y provisiones.— (U. P.)

SAN DIEGO, 16. — Las autoridades federales han anunciado que investigan las posibilidades de que Estrada tenga cómplices que proyecten expediciones simultáneas a lo largo de la frontera, desde que no creen posible que Estrada, que es un veterano en cuestiones de guerra, haya intentado hacer una revolución con un grupo tan pequeño de partidarios como el detenido.

Los agentes del Departamento de Justicia indican que otras personas conocidas se encuentran comprometidas y aun no han sido capturadas.

Agregan los mencionados agentes que la correspondencia incautada es una poderosa evidencia en contra de los leaders, aunque no comprometería a los trabajadores en la actual violación de la neutralidad.—(U. P.)

Los arrestados en San Angel

MEXICO, 16. — Se ha sabido que los arrestos efectuados ayer en San Angel se ordenaron a raíz de haber recibido el Gobierno informaciones de que se efectuaban allí reuniones sediciosas. — (U. P.)

Varias personas apedrearon una manifestación laborista en Saltillo

SALTILLO, 16. — En las proximidades de la Catedral, un grupo de personas apedreó a los laboristas que efectuaban un desfile. La policía intervino y arrestó a varios de los atacantes. — (U. P.).

MEXICO, 16. — El diario "Excelsior" dice editorialmente que los Embajadores de los Estados Unidos, sin excepción, se han mezclado en los negocios internos de México, "casi siempre prestando apoyo a las malas causas".

El diario en referencia expresa la esperanza de que Mr. Coolidge continúe manteniéndose alejado de la controversia religiosa y dice que si Mr. Sheffield es un amigo de México y desea el bienestar del país, "evitará la discusión de las leyes que afecten a los intereses americanos, hasta que el país esté tranquilo y que el Gobierno mexicano, sin el espectro de la presión norteamericana pueda estudiar las observaciones de la Casa Blanca con respecto al petróleo y otras leyes que afecten a los extranjeros".—(U. P.)

MEXICO, 16. — Las autoridades eclesiásticas han declarado que las autoridades municipales de Mérida han designado a miembros del Partido Comunista para que formen parte de los comitées anticatólicos para que se hagan cargo de las iglesias, en vista de lo cual el arzobispo monseñor Mora prohibió a los fieles que entraran a los templos y el pueblo efectúa actos de oración en los parques y plazas.

En la declaración se cita el hecho de que un empleado público dijo :"El pueblo que reza en los parques parece un colmenar; nos ensordece con su zumbido"; a lo que otro contestó: "Pero no lo moleste, pues aunque parecen abejas pueden transformarse en clavadoras avispas".

El Episcopado agrega que el pueblo, lo mismo que Cristo, "se puede convertir de paciente cordero en el león de Judea en contra de aquellos que atacan lo que ellos conciben como la expresión de la rectitud".—(U. P.)

SAN DIEGO, 16. — Entre los armamentos confiscados figuran 400 fusiles Springfield, 155,000 libras de municiones y dos ametralladoras.

También han sido apresados dos ciudadanos de los Estados Unidos, aún detenidos, por creerse que suministraron municiones.

Se anuncia que el señor Rodríguez, gobernador de Baja California, que conocía el ataque que se preparaba, estaba haciendo, a su vez, preparativos para repeler a los revolucionarios.

Se anuncia que los arrestos continúan. Esta noche los detenidos alcanzaban a 155.—(U. P.)

MEXICO, 16. — El arresto del general Estrada, del señor Sepúlveda y otros, en San Diego, ha creado una gran exitación en toda la capital.

Aún el pensamiento oficial no ha sido expresado; pero se sabe que la actividad desarrollada por los funcionarios de los Estados Unidos ha causado la mejor impresión en el Gobierno mexicano.— (U. P.)

Tropas han sido enviadas a Guadalupe e Hidalgo

MEXICO, 16. — En las últimas horas del día de ayer se enviaron tropas a Guadalupe e Hidalgo para frustrar el anunciado plan del ex-Alcalde de Guadalupe de reunir grupos en una localidad cercana a fin de apoderarse nuevamente de la Municipalidad de Guadalupe, de donde fué obligado a retirarse recientemente.

Fuerzas montadas del ejército arrestaron ayer en los suburbios de Coyoacán a 3 hombres y a una mujer. — (U. P.).

El Presidente Coolidge conferencia con Mr. Kellogg

PAUL SMITHS, 16.—El Presidente Coolidge y el Secretario del Departamento de Estado celebraron una nueva conferencia. Se tiene entendido que la entrevista versó sobre la situación del Gobierno norteamericano respecto de la lucha religiosa en México.

Mr. Kellogg, después de la conferencia, se negó a hacer comentarios al respecto, limitándose a decir que no se había recibido información alguna referente a ultrajes contra ciudadanos de Estados Unidos. Agregó que el Embajador en México, Sir Cheffield, proyectaba llegar a Washington el 25 del presente en vez del Viernes.—(U. P.)

MEXICO, 16. — En fuente autorizada se estima que la recrudescencia de disturbios durante el día de ayer en todo el país, después de una semana de tranquilidad, no es un augurio de nuevos incidentes.

Se hace notar que los choques fueron el resultado de la imposibilidad en que se vió el pueblo para observar el Domingo de Asunción en la forma habitual.—(U. P.)

Los norteamericanos no temen invertir capitales en México

WILLIAMSTOWN, 16. — Mr. Rowe en un discurso que pronunció en la Academia de Ciencias Políticas, dijo que los rentistas de los Estados Unidos han perdido sus temores de inversiones en terrenos mexicanos gracias a los "arreglos para el trabajo".

Mr. Rowe explicó que "las avanzadas doctrinas para la protección de las clases trabajadoras" contenidas en la constitución de 1917 eran la natural e inevitable reacción contra los principios del régimen del Presidente Díaz durante el cual "se concedió toda clase de protección a las empresas extranjeras.

"El dicho "México para los mexicanos", es una expresión que señala el despertar de la conciencia en los laboristas.

"Las relaciones entre los Estados Unidos y México han pasado por muchos períodos de dificultades desde la revolución de 1910, pero la experiencia ha demostrado que la apreciación hecha por los Estados Unidos de las dificultades mexicanas junto con el espíritu de conciliación de parte de México al aplicar lo que aparece como una legislación drástica ha hecho posible la formulación y practicabilidad de acuerdos sobre el trabajo, que son "mutuamente satisfactorios".—(U. P.)

GRAN BRETAÑA

"The Daily Graphic" comenta las pretensiones de España sobre Tánger

LONDRES, 16. — Comentando las pretensiones de España sobre Tánger, "The Daily Graphic" dice que la petición de España de anexión de Tánger ha caído como una bomba.

"Tánger—agrega—es un puerto internacional, de acuerdo con los estatutos firmados por Gran Bretaña, Francia y España.

"En el lado africano Tánger fiscaliza la entrada del Mediterráneo en la misma forma que Gibraltar. Debido a esta razón vital, la política británica se encamina contra el control de Tánger de parte de ninguna potencia.

"Es significativo el hecho de que la demanda de España se formule inmediatamente después de la conclusión del tratado de amistad ítalo-español, cuyas cláusulas han causado ansiedad en los círculos diplomáticos.—(U. P.)

La temporada de caza en Escocia

LONDRES, 16. — Se encuentra en todo su apogeo el período de caza de gallos silvestres, en Escocia, que da lugar al éxodo de los aristócratas que gustan de este sport, hacia los 2,400 parajes pantanosos en donde abunda esta clase de caza.

Todo indica que esta será una excelente temporada, particularmente en Porthshire.

Se cree que mañana el rey y la reina se dirigirán a Balmoral, con lo que se marca el eclipse total de la temporada social: "nadie permanece en la ciudad".

Los millonarios de los Estados Unidos ~~se han hecho~~ notar durante el período de caza, pues con sus abundantes medios, se las avienen para arrendar los mejores parajes de caza que hay en el campo. Muchos terratenientes escoceses sacan más dinero de los pantanos cubiertos de retamo silvestre, que hay en sus propiedades, que el que obtienen de sus granjas y criaderos de ovejas.

Cada persona paga, según cálculos efectuados, cerca de un soberano, o sea, más o menos 5 dólares por cada par de gallos silvestres que logra incluir en su morral. En este valor está incluído el pago de arriendo, calculado por semana, el costo que demanda la mantención de los perros, escopetas, guías y la diversión en general.—(U, P.).

LA CONFERENCIA DE LOS MINEROS DEL CARBON HA SIDO APLAZADA PARA HOY

LONDRES, 16. — La conferencia de los mineros carboníferos ha sido aplazada hasta mañana Martes y comprenderá una larga discusión de los diferentes medios que puedan emplearse para poner fin a la huelga.—(U. P.)

Los comunistas tratarían de provocar nuevas huelgas

LONDRES, 16.—El Ministro del Interior, Sir William Joyson Hicks, publica una carta abierta en que advierte que los comunistas se preparan a fin de producir nuevas preparan a fin de producir nuevas ción en Gran Bretaña, por lo cual estima que es necesario desplegar la mayor actividad para contrarrestar la acción de los comunistas.

Asegura el Ministro que los documentos y papeles de que se dispone demuestran que el programa de Moscú incluía la reciente huelga general en Gran Bretaña y dice que la negativa de los jefes de las trade unions británicas a permitir que la huelga se desarrollara con propósitos revolucionarios irritó a los jefes comunistas.

En el programa en referencia figuraban huelgas simultáneas en Inglaterra y en el continente y la contaminación del Ejército y la Armada, como asimismo de las fuerzas aéreas, de la policía y de las organizaciones del Gobierno.—(U. P.)

LONDRES, 16. — En la carta abierta que publica el Ministro del Interior, Sir William Joyson Hicks después de las primeras observaciones, puntualiza "primero, se ha sabido que en las reuniones de Moscú hubo la colaboración de elementos revolucionarios y asociaciones gremiales inglesas que abogaron por una huelga general con el propósito de paralizar la vida de la comunidad y del Gobierno y preparar la revolución; segundo, los elementos que componen el Ejecutivo Internacional Comunista anunció en 1924 los métodos de la preparación del plan; tercero, hiciéronse esfuerzos en favor de la fusión internacional en Amsterdam con uniones laboristas, pero fracasó la tentativa." —(U. P.)

LONDRES, 16.— La carta de Sir Joyson Hicks, continúa:

"El programa se convino en 1924 durante la visita que hicieron a Moscú ciertos miembros de la izquierda y de las uniones gremiales, época en que se dió al Consejo de las Asociaciones gremiales poderes directivos, tratando de apoderarse del Consejo para emplearlo como un medio para la huelga general.

Quinto, en Abril del año pasado se creó un comité consejero anglo-ruso para coordinar la campaña de unidad interna en las asociaciones gremiales.

Sexto, en Agosto de 1925 se elaboró en Moscú un programa para la declaración de la huelga general, simultáneamente en Inglaterra y en el Continente.

Sétimo, el comunismo de Gran Bretaña dirigido desde Moscú se preparó para controlar el Consejo de las Asociaciones gremiales, creando soviets locales o consejos de acción para organizar las masas e intimidarlas y organizar cuerpos de defensa formados por trabajadores contra la policía, contaminar el Ejército, la Armada y la Policía.

La carta luego recuerda las tentativas insidiosas para entrar en la vida de los trabajadores y luego se pregunta ¿por qué fracasó la huelga? a lo que responde: Por la actitud resuelta del Gobierno, de la mayoría de los ciudadanos y a las fuerzas fieles. También fracasó la huelga general en el Continente y en la misma forma fracasó la huelga general en Amsterdam.

El rechazo de los planes de Moscú por parte de los dirigentes conscientes de las Asociaciones gremiales, quienes admitieron que la huelga era ilegal y la suspendieron.

En seguida en la carta se citan panfletos comunistas, comentarios de los diarios que explican el fracaso de la huelga y termina haciendo un llamado a los amantes de la Constitución, a los que les advierte que esa huelga no fué la primera ni será la último de su especie, pues se proyectan similares para el futuro y pide que todos se opongan enérgicamente contra ellas.—(U. P.)

El ataud de Lord Kitchener

LONDRES, 16. — El asunto del ataúd de Lord Kitchener ha asumido prominencia con la revelación dada a luz, de que no contenía los restos humanos que se suponía.

Los diarios se dedican, hasta ahora en vano, de encontrar a Frank Powers, que es pseudónimo del abogado y periodista Arthur Vectie Fresman.

Según parece, la industria cinematográfica ha tenido una parte importante en las investigaciones llevadas a cabo por Powers, pues se han desarrollado todas las escenas importantes cuya veracidad se presume, sosteniéndose que la investigación ha sido filmada. — (U. P.)

Los restos de Lord Kitchener

LONDRES, 16.— A pesar de las primeras informaciones que se daban, con carácter extra-oficial, sobre el resultado de la apertura del ataúd que se decía contenía los restos de Lord Kitchener, el Ministerio del Interior ha declarado que el referido ataúd estaba vacío y que al parecer era nuevo. Se agrega que evidentemente el ataúd no ha contenido restos humanos.— (U. P.)

LONDRES, 16.— Se informa que un cadáver, que hasta ahora no ha sido identificado, fué encontrado esta mañana, cuando un médico legista abrió secretamente el ataúd que, según Frank Power, contenía los restos de Lord Kitchener, que habrían sido descubiertos en Noruega.

El médico legista Ingleby Oddie y el famoso patólogo Sir Bernard Spilsbury examinaron el ataúd.

Se tiene entendido que Sir Bernard Spilsbury practirá nuevas investigaciones, después de lo cual se efectuará la autopsia oficial.

Se reunió la conferencia de mineros británicos

LONDRES, 16.— Se reunió la Conferencia de Mineros bajo la presidencia de Mr. Herbert Smith. —(U. P.)

LONDRES, 16.— Cuando se reunan hoy los 150 delegados de los obreros de las minas de carbón, se cree que los leaders de los mineros tratarán de obtener autorización para buscar una solución del conflicto subsistente, basada en la petición de un arreglo nacional en vez de un arreglo por distritos, fijando un salario mínimo y manteniendo la jornada de 7 horas.

Entretando el Premier Baldwin ha postergado sus vacaciones a fin de poder obrar, si la Conferencia de los mineros lo desea.

CAPSTAN
CIGARETTES & TOBACCO
W.D. & H.O. WILLS. BRISTOL & LONDON

PALESTINA

La oposición al sionismo se organiza

JERUSALENM, 16. — En la primera reunión celebrada hasta ahora por los representantes de los partidos árabe-palestinos en discordia, se acordó por unanimidad amalgamar los partidos en un próximo Congreso para reorganizar la oposición al sionismo.

Un poderoso grupo de delegados propuso que el Congreso discutiera la iniciación de negociaciones con la potencia mandataria a fin de obtener la modificación de la actual constitución y el establecimiento del Gobierno autónomo. Los asistentes a la reunión acordaron dejar el asunto a la decisión del Comité Ejecutivo.

Por unanimidad, el Congreso pidió al Presidente del actual Comité Ejecutivo, Kazi Pasha, fijar la fecha del próximo Congreso. —(U. P.).

DINAMARCA

La conferencia interparlamentaria se opone

EL AUMENTO DE LOS ASIENTOS PERMANENTES

COPENHAGUE, 16. — La conferencia interparlamentaria formada por representantes de Dinamarca, Noruega, Suecia, Finlandia, Islandia por unanimidad aprobó una resolución en la que se oponen al aumento de lo sasientos permanentes en el Consejo de la Liga de las Naciones.—(U. P.)

La conferencia interparlamentaria de los países escandinavos

COPENHAGUE, 16. — La conferencia interparlamentaria de los países del Norte ha aprobado por unanimidad la actitud de los representantes del Norte a las reuniones de Marzo último de la Liga de las Naciones.

En la misma moción se aboga porque no se aumenten los puestos permanentes de la Liga, a excepción de Alemania.—(U. P.)

HUNGRIA

La vista de un célebre proceso

BUDAPEST, 16.—La Corte de Apelaciones inició la vista del famoso proceso por falsificación de billetes del Banco de Francia. —(U. P.)

LA CUESTION DE LA LIGA DE LAS NACIONES PREOCUPA AL GOBIERNO Y LOS CIRCULOS DIPLOMATICOS DE BERLIN

(Correspondencia cablegráfica de Eric Keyser, especial para la "La Nación")

BERLIN, 16. — Aumenta el desaliento entre los diplomáticos con respecto a la situación política de la Liga, con motivo de los recientes acontecimientos, especialmente la demanda de España de convocar la Comisión de Investigaciones de la Liga.

Se teme que las discusiones de la Comisión entorpezcan en forma grave el acuerdo alcanzado en la sesión de la Comisión de Mayo último que, según se dice, es la única solución que Alemania podrá aceptar.

Se ha declarado que las discusiones de la Comisión podrían hacer revivir una semana antes de la sesión de la Liga, las mismas dificultades que en Marzo último frustraron el ingreso de Alemania al seno de la institución de Ginebra.

El órgano "Boursencourier" pide con insistencia al Gobierno que solicite de las capitales aliadas una inmediata y completa explicación sobre la situación existente, sobre todo en vista de los alegatos recientes. — ERIC KEYSER.

ITALIA

Se posterga el Congreso Internacional de Control de Semillas

ROMA, 16. — Se ha postergado hasta 1928 el Congreso Internacional de Control de Semillas para la Agricultura que debía realizarse en Roma en el presente año. En 1928 el Congreso se reunirá en Holanda.—(U. P.)

El Gobierno buscará ácido fosfórico en Cirenaica

—(U. P.)

ROMA, 16. — Los órganos de la prensa dedican gran importancia a la noticia de que el Gobierno tiene el propósito de investigar y explorar los distritos de Libia, donde se han hecho descubrimientos de fosfatos, especialmente los terrenos de la Cirenaica, que según parece, tienen un gran porvenir. Se recuerda el reconocimiento hecho por un experto a través de varios años, que demostraron un rendimiento de ácido fosfórico en estos suelos, de 64 por ciento, superando por lo tanto a los campos fosfatados de Túnez, considerados los mejores del mundo por su rendimiento de 58 por ciento.

Se dice que explotando convenientemente los yacimientos de apatita de la Cirenaica, se podría producir 2.000,000 de toneladas al año durante 100 años, evitándose así la dependencia de Italia de los fosfatos extranjeros para elaborar el Superfosfato de cal, que le sirve de abono a la agricultura. —(U. P.).

Mussolini y D'Annunzio harán juntos una peregrinación a Asis

ROMA, 16. — Informaciones recibidas de Gardonne anuncian que D'Annunzio se reunirá con el señor Mussolini en Asis, a donde ambos irán en peregrinaje a fines del presente mes, para rendir homenaje a San Francisco. Después ambos asistirán a la etapa final de las maniobras del ejército en el distrito de Umbría. — (U. P.).

Accidente automovilístico

FLORENCIA, 16. — A causa de una colisión entre el automóvil en que viajaba el Subsecretario señor Balbo, con un autocamión militar, cerca del paso de Futa, el Subsecretario resultó levemente herido. Una persona que lo acompañaba, recibió heridas de relativa gravedad. — (U. P.).

El Vesubio entra nuevamente en actividad

NAPOLES, 16 — El Vesubio ha entrado en actividad después de un corto período de calma.

Hasta este momento la actividad no es causa de alarma y se reduce a intensas llamaradas que son visibles en la noche y a la emisión de espesas columnas de humo y cenizas.—(U. P.)

PORTUGAL

Accidente automovilis

LISBOA, 16 — El au en que el jefe del Gobierno ral Carmona y los Ministros ga Lima, Cabral y Miranda rigían a visitar las expe agrícolas se precipitó a un co, resultando heridas de dad las dos últimas nombradas.—(U. P.)

El Gobierno autoriza la c de 40.000,000 de caja fósforos

LISBOA, 16. — El Gob autorizado la compra de nes de cajas de fósforos. P.).

LISBOA, 16. — Regresa ta capital el general Carm Ministros que resultaron he el accidente automovilístic —(U. P.).

LETONIA

Los bolcheviquis trata provocar una huelg

RIGA, 16.—La policía ha baratado un complot de los dores bolcheviquis que de provocar una huelga de tibadores de Letonia.

Se han detenido a varios tes del Soviet.—(U. P.)

ALEMANIA

La interrupción de las ne ciones del Pacto del Hi

BERLIN, 16. — Los in les y los órganos de la prensa declarado que la interrupción las negociaciones del Pacto Hierro no implica el aband los planos para llevarlo a término.—(U. P.)

ARGENTINA

Continúan los agasajos a D y Olivero

BUENOS AIRES, 16. — siendo muy agasajados los dores argentinos Duggan y ro.

En la tarde de hoy [illegible] Intendente Municipal [illegible] ofreció una recepción. En seguida se trasladaron al [illegible] donde se realizó la entrega de medallas de oro por la Liga Patriótica argentina.—(U. P.)

BUENOS AIRES, 16. — Se encuentra restablecido el [illegible] rante señor González [illegible] —(U. P.)

BUENOS AIRES, 16. — La madrugada de hoy naufragó la chata holandesa "Prestige" venía con lastre desde Río Gr Hizo agua a media milla del metro 18 del canal Punta La tripulación se salvó.—(U.

BUENOS AIRES, 16. — La colecta de "La Razón" en favor mecánico Campanelli, asciende 611 mil liras. — (U. P.).

VIEDMA, 16. — Ha llegado teniente Carbia, que piloteaba aeroplano Breguet. Se p efectuar el raid Palomar- Palomar, en dos etapas. regresará a Palomar. —(U.

CACAO CON LECHE PEPTONIZADO, "AGUILA ROJA"

Se garantiza que es el mejor alimento de todos sus similares, porque su calidad, pureza, sabor y éxito en su uso, no admiten ninguna comparación, y mucho menos con las **"COCOAS PEPTONIZADAS".** Vean la garantía que se da, la que lleva cada tarro, y su precio es el más bajo de todos. **Pídanlo en todos los Almacenos y Boticas del país.**

Unicos distribuidores para Chile: Schernau, Schmutzer y Co.
VALPARAISO, SANTIAGO, CONCEPCION Y COQUIMBO.

EN VALPARAISO

Negocio de Artículos Confeccionados

ESTABLECIDO VARIOS AÑOS, MUY ACREDITADO, SITUACION INMEJORABLE, CALLE CONDELL CERCA PLAZA VICTORIA, SE VENDE O SE ACEPTARIA SOCIO PARA ENTREGARSELO A SU CARGO

DIRIGIRSE: CASILLA 208

PIERROT
REGIA PRESENTACION
SUPREMA CALIDAD
14 CIGARRILLOS 30 CTS

Molinillos a mano de todos tamaños

DE LA ACREDITADA MARCA "ENTERPRISE" para CAFE Y REPUESTO PARA LOS MISMOS

Molinillos "Wilson" para moler huesos y granos para aves. Romanas "Fairbanks" para pesar hasta dos mil kilos

Ofrece el Departamento de Mercaderías

MORRISON & Co.
SANTIAGO

PANISELLO
ES EL MEJOR ACEITE DE OLIVA

PARA TEÑIR EN CASA

Ofrece las legítimas anilinas alemanas

CORONA

Botica República
DE ARMANDO GEE
— DELICIAS 2298 —

ELIXIR DE NOGUE
Gran Depurativo de la
Empleado con éxito
batir todas las
nientes de la sangre
Mil lares de
cos y de curados
Tiene su testimonio
del pueblo
SE VENDE EN TODAS
DROGUERIAS Y B

A base de caroba, guayaco y duro de potasio.

Representantes: DAUBE Y Valparaíso.

INFORMACIONES CABLEGRAFICAS DEL EXTERIOR

DE NUESTROS CORRESPONSALES ESPECIALES, VIA EASTERN Y ALL AMERICA CABLES INC. DE "THE UNITED PRESS". — LOS ORIGINALES DE TODOS LOS CABLEGRAMAS QUE SE INSERTAN EN ESTA SECCION, ESTAN A DISPOSICION DEL PUBLICO EN ESTA IMPRENTA

CTIVIDADES DEPORTIVAS MUNDIALES

ble postergación del match de Dempsey

EVA YORK, 16.—La acción da por el Comité de licen- se espera que dará como re- do un procedimiento ante la a fin de establecer cual de los entidades, la Comisión de o el Comité de Licencias, tiemás poder.

abogado de Dempsey ha dado que tratará de que se una orden judicial que obli- a que se le conceda el permi- ra su pelea. Esto puede cau- el retardo del match de box Tunney que está anunciado el 16 de Setiembre.—(U. P.)

LBANY, 16.— El Procurador ral Oettinger declaró que el té de Licencias Atléticas de York estaba incapacitado mente para suspender el per- para la pelea Dempsey-Tun- en vista de que la Comisión había dado su aprobación al b.

s opinión fué hecha a raíz pedido expresado en ese sen- por George Prawief, miem- de la Comisión Atlética. — P.)

EVA YORK, 16. — El Comi- licencias de la ComisióA s ha anunciado que "no vol- considerar la presentación por Jack Dempsey a fin de le conceda una licencia pa- pelea con Tunney, hasta haya cumplido con las reso- es y órdenes de la Comisión a, y que la Comisión citada a conocer declarándole que Wills es su oponente lógi- (U. P.)

ta de concertar una pelea e Dempsey y Reverberi

EVA YORK, 16. — El mana- Billy Mc-Carney anuncia que de concertar un match entre do Reverberi y Jack Demp-

rberi se dedica actualmente renarse en un gimnasio.—(U.

ha demandado a Dempsey

EVAYORK, 16.—Dempsey ha notificado judicialmente de querella interpuesta en su con- por Kearns, su manager, en de le cobra la tercera parte 000,000 de dólares que le co- ndería como manager, del cto que pueda obtener el eón mundial en su encuentro Harry Wills. Además, se co- la participación que le habría pondido a Kearns en la pe- Dempsey-Tunney, cuando ésta ifique, fundándose en que el o contrato entre Dempsey y s es perfectamente válido, e Dempsey insiste en que sea do. — (U. P.).

peleará hoy con Tom Lazuka

EVA YORK, 16. Se anuncia el pugilista argentino de peso Alfredo Porzio peleará ma- con el neoyorquino Tom La- en lugar de Schmidt, como anunciado. — (U. P.).

batido por una nadadora inglesa

DRES, 16.—Miss Edit Mai- Torquay, nadando desde la ocadura hasta el interior de lia, estableció un nuevo ré- mundial para mujeres en las yardas, en 14 minutos 47 se- s.

más, estableció otro récord al al cruzar las 800 yardas en utos y un segundo un quin- (U. P.).

Lillian Cannon inicia la travesía del Canal de la Mancha

GRIZ NEZ, 16. — Miss Lillian Cannon, inició la travesía del Canal de la Mancha a nado a las 12.55 del día. Cae un ligera lluvia. El mar está tranquilo.—(U. P.)

Se inició el campeonato norteamericano de tennis para mujeres

FOREST HILLS, 16. — Se inició el Campeonato Nacional Libre de Tennis para mujeres. La concurrencia que asistió a la primera reunión fué pequeña debido a la ausencia de Helen Wills, quien se dirigió hoy a California y anunció que tomaría parte nuevamente en el campeonato en el próximo año. —(U. P.).

El cricket en Londres

LONDRES, 16.— En el match de cricket jugado hoy entre los australianos y los ingleses, en las canchas de Kennington Oval, los australianos fueron declarados todos salidos en los primeros innings con 302 puntos. Los ingleses se anotaron en los segundos innings 49 puntos por cero wickets después de un reñido juego.—(U. P.)

Los footballers peruanos empataron con los argentinos

LIMA, 16.— El match de football jugado ayer entre el "Progresista" argentino, y el "Atlético Chalaco Club", del puerto del Callao, había despertado extraordinario entusiasmo y fué presenciado por una concurrencia de 15,000 personas. Las opiniones estaban divididas en favor de unos y otros. Entre los aficionados se cruzaron apuestas por cerca de 2 mil libras, pronunciándose la mayoría a favor de los argentinos en vista de su actuación anterior.

Después de los encuentros preliminares, que resultaron lucidos, en que tomaron parte equipos locales, se realizó el encuentro internacional que era esperado con gran interés.

La entrada de los equipos a la cancha, fué recibida por la concurrencia con grandes aplausos.

El Ministro argentino dió el kick-off en medio del mayor entusiasmo del público, iniciándose el encuentro en forma violenta.

El primer avance correspondió al equipo argentino, el cual pocos minutos después de iniciado el juego, batió la valla peruana.

Siguió desarrollándose el match con gran entusiasmo y pocos minutos después los argentinos se anotaban el segundo goal a su favor; pero, a los pocos momentos, los jugadores chalacos colocaban su primer goal que fué recibido con estreundosos aplausos por la concurrencia.

El referee, que tuvo una actuación acertadísima, dió el pitazo que señalaba el fin del primer tiempo, cuando el score era de dos goals a favor de los argentinos y 1 por los chalacos.

Iniciado el segundo tiempo, los peruanos emprendieron la ofensiva, logrando, después de grandes esfuerzos, colocar un segundo goal, consiguiendo en esta forma empatar con los argentinos.

El partido, que siguió desarrollándose en forma muy movida por ambas partes, terminó con un empate a dos goals por lado.

La gran concurrencia que presenció el encuentro, se mostró complacida del desarrollo del match y aplaudió con frecuencia a los contendores.

Al finalizar el encuentro, se sintieron en las tribunas grandes vivas a la Argentina y al Perú.

El éxito del match de ayer asegura una mayor permanencia del equipo argentino en ésta. — (U. P.)

ARRUECOS

unicado oficial español

DRID, 16. — Se ha recibido uiente parte oficial de Ma-

n de castigar a los rebeldes resistencia y a los habitan- los poblados cercanos a de quienes se cree ayudan los, las fuerzas del coman- Capaz efectuaron una bati- ando varios poblados y de dicha zona. — (U. P.).

enzado el desarme de la cabila de Bunezar

DRID, 16. — Un comunicado de Marruecos anuncia que enzado en la zona Targuis rme del cabila Bunezar. llegado a Targuist el co- nte general de Melilla, pro- do regresar por tierra a Me- — (U. P.).

ESPAÑA

egociaciones del tratado comercial franco-español

DRID, 16. — Ayer termina- as negociaciones franco-espa- referentes al tratado comer- ntre Francia y España.

decreto de fecha de ayer es- un recargo para la entrada ia de determinados produc- ero se ha conseguido excep- las naranjas, papayas, almen- y frutas secas.

arqués de Estella considera ficada la actitud de algunos os ingleses que piden re- as comerciales, pues la de- de la transformación indus- las materias primas de pro- nacional, es una aspiración que no debe considerarse motivo de represalias.

Presidente del Consejo de tros agregó que el momento mico mundial era muy difí- que todos los países vivían arma al brazo en defensa intereses económicos.

logró defender el caudal es- que se encuentra en manos obreros —terminó diciendo arqués de Estella— quedaré echo." — (U. P.).

Para adelgazar

perjudicar la salud. Para mbatir la GORDURA y la BESIDAD, tome usted diariamento dos píldoras de

OXIDOTHIRINE

PARIS

Base: Glándula Tiroide

Epidemia de tifoidea en Madrid

MADRID, 16. — Han aumentado las defunciones a causa de la epidemia de tifoidea que se ha dejado sentir. — (U. P.).

La misión de España en Tánger

MADRID, 16.—"La Epoca" refiriéndose a la cuestión de Tánger y a la afirmación de que la misión de España en esos territorios es contraria a la internacionalización, declara que España no pretende fortificar esa costa ni le importa tampoco desde el punto de vista comercial. Sólo le interesa para garantizar la efectividad de la paz conquistada. La españolización de Tánger no constituye un afán de imperialismo ni de expansión colonial sino que la necesidad de cumplir el mandato que le hizo España. Más adelante dice el diario citado que podrá existir una opinión abandonista de Marruecos, pero ninguna que favorezca la continuación de la ocupación de Marruecos, con Tánger gobernado sin contar con las facultades máximas para hacerlo eficazmente.—(U. P.)

Un pinar destruído por el fuego

BURGOS, 16.—Un enorme incendio ha destruído un gran pinar situado en Quintanar de la Sierra, convirtiendo en cenizas 1.500,000 pinos.

Hay razones para creer que el siniestro ha sido obra intencional. —(U. P.)

BILBAO, 16.—En Octubre será inaugurado el monumento al Corazón de Jesús, asistiendo al acto el príncipe de Asturias y el enviado especial del Papa. — (U. P.).

ESTADOS UNIDOS

Una cañonera en peligro

WASHINGTON, 16. — El Departamento de Marina anuncia que la cañonera norteamericana "Ashville", que forma parte de la flota asiática, se encuentra en peligro inmediato por causa del tifón que reina en las regiones cerca de Foochow.

La nave lleva a bordo 175 hombres entre oficiales y tripulación.

El vapor japonés "Manpagan Maru" permanece en la vecindad del "Ashville para prestarle auxilios.—(U. P.)

Mr. Kellogg conferenciará con el Presidente Coolidge

PAUL SMITHS, 16. — El Secretario de Estado, Mr. Kellogg, permanecerá en ésta hasta el Jueves, conferenciando con el Presidente Coolidge. En seguida se dirigirá a Plattsburg, en donde pronunciará un importante discurso, para regresar el Viernes, fecha en que el Embajador en México, Mr. Sheffield, debe llegar de ese país, en

INFORMACIONES COMERCIALES, POR CABLE

CAMBIOS

NUEVA YORK, 16. — Hoy se cotizaron los siguientes cambios:

Inglaterra, 4.85 9|16 dólares por libra esterlina; Francia, 2.72 1.7 centavos oro por franco; Italia, 3.28 centavos oro por lira; Bélgica, 2.69 1|3 centavos oro por franco; Suiza, 19.32 centavos oro por franco; Alemania, 23.80 centavos oro por reichsmark; España, 15.29 centavos oro por peseta; Yugoeslavia, 1.76 1|2 centavos oro por dinar.—(U. P.).

NUEVA YORK, 16. — Hoy se cotizaron los siguientes cambios:

Argentina: 40.56 centavos oro por peso.

Chile: 12.18 centavos oro por peso.

Japón: 47.88 centavos oro por yen.

Perú: 3.81 dólares por libra peruana.

Brasil: 15.50 centavos oro por milreis.

Suecia: 26.79 centavos oro por corona.

Noruega: 21.91 centavos oro por corona.

Dinamarca: 26.56 centavos oro por corona.

Austria: 14 centavos 180 por corona.

Portugal: 5.20 centavos oro por escudo.—(U. P.)

LA LIBRA ESTERLINA

LONDRES, 16. — El valor de la libra esterlina en monedas extranjeras se cotizó como sigue:

Estados Unidos, 4.86 29|32 dólares; Francia, 178 5|8 francos; Bélgica, 180 3|4 francos; Alemania, 20.41 marcos oro; Finlandia, 192 11|16 marcos; Austria, 34.40 1|2 chelines austriacos; Holanda, 12.10 5|8 florines; Italia, 148 3|16 liras; Suiza, 25.15 francos; Suecia, 18.15 coronas; Noruega, 22.16 1|2 coronas; Dinamarca, 18.28 coronas; España, 31.83 pesetas; el yen se cotizó a 23.21|32 peniques; el peso oro argentino, a 45 7|16 peniques; la libra sobre Praga se cotizó a 164 1|16 y el escudo portugués a 2 17|32. — (U. P.).

MERCADO DE ACCIONES

NUEVA YORK, 16. — Hoy se cotizaron los títulos que se indican a los siguientes precios:

American Metal Co., 52 1|4; American Smelting Co., 149 3|4; American Woollen Co., 28 1|2; Ferrocarril Atkinson de Santa Fé, 149 1|4; American Telephone Co., 144 7|8; Anaconda Copper Co., 51; Allis Chalmers Co., 90; Bethlehem Steel Co., 48 7|8; Chile Copper Co., 34 1|2; Cerro de Pasco Co., 71; Continental Oil Co., 21 1|8; Central Leather, 8; Dupont de Nemours, 309; Dodge Brothers, 30 1|2; General Motors Co., 209 3|4; Great Western Sugar, 96; Hudson Motor, 68; International Cement, 53 7|8; International Harvester, 133 7|8; Kennecott Copper, 57 3|8; Missouri Pacific Railway, 39; The National City Bank of New York, 632; Standard Oil of New Jersey, 43 3|4; Standard Oil of California, 61 1|2; Southern Pacific Railway, 107 7|8; Studebaker Motor Co., 55 3|8; Unión Pacific Railway, 157 1|2; U. S. Rubber Co., 64; General Asphalt Co., 77; U. S. Steel Co., 158 1|2; International Railroad Car, 26 3|4. —(U. P.).

GANADO EN PIE

CHICAGO, 16. — Hoy se fijaron los precios siguientes de animales en pie:

Novillos: 10.60 centavos oro por libra.

Terneros de un año: 10.40 centavos oro por libra.

Terneras: 14 centavos oro por libra.—(U. P.)

CEREALES

CHICAGO, 16. — Se cotizaron los siguientes precios por bushels de los siguientes granos:

Trigo: 1.35 1|8 para entrega en Agosto; 1.39 5|8 para entrega en Octubre.

Maíz: 0.79 3|4 para entrega en Agosto; 0.84 3|4 para entrega en Octubre.

Avena: 0.39 1|8 para entrega en Agosto; 0.42 7|8 para entrega en Octubre.—(U. P.)

ESTAÑO Y COBRE

NUEVA YORK, 16. — Se han fijado los siguientes precios por los metales que se indican:

Estaño: 64.50 centavos por libra.

Cobre: 14.50 centavos por libra. —(U. P.)

LINAZA

CHICAGO, 16. — La linaza se cotizó hoy a 2.47 1|2 para entrega en Setiembre y 2.48 1|2 para entrega en Octubre.—(U. P.)

Subieron las acciones de la United States Steel Corporation

NUEVA YORK, 16. — En la Bolsa de Valores subieron las acciones de la United States Steel Corporation, llegando a 159. El alza se debe al rumor de que antes de fines de año se repartiría un dividendo extraordinario de 40 por ciento. — (U. P.).

La producción mundial del trigo

WASHINGTON, 16.— El Departamento de Agricultura predice que la producción mundial de trigo será en el presente año aproximadamente igual a la del año pasado, con una demanda más fuerte.

El citado Departamento calcula que 21 países del hemisferio norte producirán 2,351 millones de bushels de trigo contra 2,320 millones a que llegó la producción el año pasado.—(U. P.)

Metales y caucho

LONDRES, 16. — Cotizaciones de metales: cobre standard al contado, £ 58-18-9 la tonelada; estaño standard, al contado £ 290-17-6 la tonelada; zinc extranjero, £ 34-5-0 la tonelada; plomo extranjero, £ 32-9-4 1|2 la tonelada; plata en barras, pago contra entrega, £ 0-28 5|8; caucho en bruto, standard, £ 0-1-7 11|16 la lámina; mercurio, £ 15-0-0 la botella; tungsteno, £ 0-14-1 1|2. —(U. P.).

Es inminente un choque entre Rusia y Japón

DECLARA EN WILLIAMSTOWN Mr. HENRY R. NORTON

WILLIAMTOWN, 16.—En una conferencia que dió en el Instituto de Política, Henry R. Norton, declaró que el choque entre Rusia y el Japón sobre la Manchuria y los derechos ferroviarios chinos era inminente.

"El empuje ruso hacia el Pacífico es tan insistente y tiene la misma probabilidad de ser renovado cuando la ocasión se presente, como la determinación japonesa de que Rusia no cuente con un puerto y base naval al Sur de Vladivostok.

Solamente una China fuerte sería capaz de mantener tanto a Rusia como al Japón fuera de los límites de sus territorios y poner así fin a este peligro en la Manchuria. Hasta que una China de esa potencia se establezca, la influencia restrictiva de Gran Bretaña, Francia y Estados Unidos es absolutamente esencial para conservar la paz en este sector del mundo".

Nicholas Rooseldt, un periodista que acaba de llegar del lejano Oriente, confirmó las impresiones anteriores, agregando que los Soviets han hecho revivir y han intensificado una política zarista en la China.

V. Yankhontoff, ex-atache militar de la Embajada Imperial rusa en Tokio, manifestó que no creía que Rusia hacía planes para agresión. Dijo que Rusia ya poseía más tierras de las que podía arar, y que últimamente renunció a concesiones en la China.

Recomendó una política de abstención de parte de las potencias en cuanto a su actuación en los asuntos de Manchuria.—(U. P.)

Rodolfo Valentino está grave

NUEVA YORK, 16. — Los doctores que atienden a Rodolfo Valentino han dado a la publicidad un boletín a las 6.30 de la tarde, en el que declaran que la condición del artista es grave todavía pero que da más esperanzas. — (U. P.)

La salud de Rodolfo Valentino

NUEVA YORK, 16. — El conocido artista de cine Rodolfo Valentino fué sometido a una operación ayer de úlcera gástrica y apendicitis.

Esta mañana amaneció siempre dentro de un estado de gravedad y los médicos que lo atienden han manifestado que dentro de las próximas 48 horas deberá producirse la crisis.—(U. P.)

NO HA CAMBIADO LA POLITICA DE ESTADOS UNIDOS RESPECTO DE TANGER

En consecuencia, no se opondrían a las pretensiones españolas, si fueran aceptadas por las otras potencias interesadas.

(Correspondencia cablegráfica de E. A. Mathis, especial para "La Nación")

WASHINGTON, 14. — Si la petición de España sobre la zona de Tánger, fuera aceptada y se accediera a ella por las potencias interesadas, sería poco probable que los Estados Unidos se opusieran.

Hasta ahora, la política de los Estados Unidos sobre el asunto, ha sido no demostrar interés en Marruecos, siempre que los exigidos derechos de salvaguardia de la política de puertas abiertas sean mantenidos, actitud que concuerda con lo establecido en el Tratado de París de 1923.

En vista de la complegidad de la situación marroquí, el Departamento de Estado no dará a conocer sus puntos de vista.

Se ha sabido, pero no hay indicación alguna sobre el particular, que la política tradicional de los Estados Unidos, respecto de Marruecos, no ha sufrido cambio alguno. — E. A. MATHIS.

Bridge
Lo mejor en su Precio 0.60
TURKISH CIGARETTES
BRIDGE
L. M. FIGARI y Cía. -:- ROSAS 1022.

La participación de Estados Unidos en la Corte Mundial

PAUL SMITH, Estado de Nueva York, 16.—La administración se muestra confiada en que la Liga de las Naciones aceptará a los Estados Unidos como miembro de la Corte Mundial de acuerdo con los términos sustentados por el Congreso.

Mr. Kellogg, refiriéndose a estos asuntos dijo:

"Tengo confianza en la solución definitiva, pero probablemente demore un tiempo largo". Señaló el hecho de que sólo cuatro de cuarenta y ocho miembros de la Liga, han aprobado las reservas de los Estados Unidos.

Mr. Kellogg es de opinión que la mayoría de los miembros tienen en suspenso su decisión hasta que la Liga inaugure su conferencia de Setiembre en Ginebra.—(U. P.)

BRASIL

RIO JANEIRO, 16. — Anuncian de Santos, que el Vice-Presidente de Bolivia, señor Saavedra, se ha dirigido a Montevideo, de paso para Buenos Aires, a bordo del "Almanzora". — (U. P.).

RIO DE JANEIRO, 16. — El Presidente electo de la República, señor Washington Luiz, después de visitar el Estado de Segipe, se ha dirigido al Estado de Bahía, desde donde seguirá a Sao Paulo. —

URUGUAY

MONTEVIDEO, 16. — El Domingo jugarán los equipos de foot-ball Nacional y Peñarol por el campeonato nacional. Est partido debió haberse jugado ayer, pero se suspendió a causa de la lluvia. — (U. P.)

El escándalo del opio

EL SUMARIO SIGUE TRAMITANDOSE ACTIVAMENTE Y SE ESPERAN OTRAS NOVEDADES.— LA CORTE SUPREMA SE IMPONE DE LOS ANTECEDENTES Y LA DIRECCION GENERAL DE POLICIAS REITERA SUS ORDENES PARA QUE SE ACTIVEN LAS DILIGENCIAS PENDIENTES

Después de las últimas incidencias producidas en el sumario que el juez del 5.o juzgado del crimen, señor Erazo, instruye acerca del hallazgo del opio y del que hemos dado ya amplias informaciones en nuestras ediciones anteriores, el público creía que ya nada de nuevo podía esperarse.

Sin embargo, según el cariz que esta causa vuelve a tomar, parece que de nuevo se presentarán novedades de importancia.

En la tarde de ayer el juez señor Erazo siguió estudiando los antecedentes del sumario y las actuaciones que le ha cabido desempeñar a las autoridades policiales que con tanto entusiasmo han iniciado la campaña en contra de los traficantes del opio.

Y según nuestras informaciones, la causa esta llamada a producir en muy pocos días más algunos hechos dignos de consideración.

LA DIRECCION GENERAL DE POLICIAL

A raíz de la libertad incondicional de las tres personas detenidas por los agentes de la Sección de Seguridad y en poder de quienes se encontraron 800 y tantos kilos de opio, la Dirección General de Policías ha reiterado al cuerpo de su dependencia la orden de seguir la batida iniciada en contra de los traficantes de alcaloides.

A este respecto, la Dirección General de Policías remitió ayer tarde a los jefes de la Sección de Seguridad la siguiente nota:

"No obstante los inconvenientes con que la Policía ha tropezado para obtener el castigo de los vendedores clandestinos de narcóticos con motivo de que la justicia no encuentra en nuestros Códigos sanciones legales que aplicarles, esta Dirección ha acordado proseguir en la campaña iniciada con la misma intensidad de antes, convencida de que ella es beneficiosa y de que los poderes públicos, el Gobierno y el Congreso, penetrados de la situación y de la insuficiencia de nuestras leyes para castigar a estos perniciosos traficantes, propiciarán y despacharán por fin, favorablemente el proyecto de ley que con ésto acaba de someter a su consideración el señor Ministro de Higiene.

La Dirección espera que de acuerdo con esta resolución Ud. se servirá disponer que el personal de la unidad de su mando gaste el mismo celo y actividad que hasta aquí, en la obra de depuración comenzada".

EN LA CORTE SUPREMA

Este alto tribunal se ha preocupado también en este asunto del opio.

Con el fin de imponerse detalladamente de la marcha del sumario, la Corte Suprema, según se nos informó ayer en algunos círculos judiciales, habría llamado al tribunal al juez sumariante, señor Erazo para que la informara al respecto.

El juez señor Erazo después de informar ampliamente al tribunal de los antecedentes que obran en su poder habría recibido instrucciones especiales acerca de la forma como debía seguir tramitando el sumario.

Por esta causa se estimaba ayer en esos círculos que este sumario no quedaría terminado con las últimas incidencias conocidas sino que se producirían en breve algunos hechos de relativa importancia.

CON EL DIRECTOR DE SANIDAD

El juez señor Erazo con el objeto de marchar de acuerdo con la Dirección General de Sanidad en la persecución de la responsabilidad de los traficantes en narcóticos, se dirigió ayer tade a las oficinas de esta repartición pública.

Allí conferenció con los jefes de ella sobre las sanciones que corresponde aplicar a los acusados y a los que negocian en esta clase de artículos.

La disposición del juez señor Erazo, de poner en libertad a los tres detenidos, se habría basado en que la legislación chilena no contiene disposiciones que sancionen el tráfico de opio o de otras drogas parecidas.

Dada la novedad y resonancia del caso, el problema legal que de él se deriva, fué el tema obligado de los comentarios en los Tribunales y en los círculos jurídicos de la capital.

EL ARTICULO 313 O EL ARTICULO 314 DEL CODIGO PENAL

Los comentarios que se hacían en los círculos judiciales en torno de este asunto lo circunscribían al siguiente dilema: o el opio es una droga cuyo tráfico está prohibido o cuyo tráfico está reglamentado.

En el primero de los casos, las personas detenidas caerían bajo la sanción del artículo 313 del Código Penal y, en el segundo de ellos, bajo las sanciones establecidas por el artículo 314 del mismo Código.

Ahora bien, se nos decía, el artículo 313 expresa que "el que sin hallarse competentemente autorizado, elabore sustancias o productos nocivos a la saludor o traficare en ellos, estando prohibidos su fabricación o tráfico, será penado con **reclusión menor en su grado medio y multa** de ciento a quinientos pesos".

Si se aplicara el artículo anterior procedería entonces el arresto de los detenidos.

Para el segundo de los casos, es decir para el de que el tráfico de opio **esté reglamentado**, es aplicable, como hemos dicho, el artículo 314 del Código Penal, el cual establece que "el que hallándose autorizado para la fabricación o tráfico de las sustancias o productos expresados en el artículo anterior, lo fabricare o expendiere sin cumplir con las formalidades prescritas en los reglamentos respectivos, sufrirá las penas de reclusión menor en su grado mínimo y multa de trescientos a quinientos pesos".

En este caso, no procedería el arresto de las personas comprometidas.

¿EXISTE LA PROHIBICION DE TRAFICAR CON OPIO?

Entre las opiniones que recogimos ayer en nuestras visitas a los estrados judiciales en busca de noticias para informar ampliamente a nuestros lectores sobre este bullado asunto, se nos decía la que en la legislación chilena falta una disposición que clara y terminantemente prohiba el tráfico de opio. Solamente existen a este respecto una ley, la cual se aprobó en la Convención celebrada en Ginebra sobre tráfico de opio, y por la cual los países signatarios se comprometen a dictar leyes encaminadas a reglamentar severamente el comercio de ésta y otras drogas similares.

Nuestro país se adhirió a esa Convención y el pacto respectivo fué aprobado por una ley; pero no se ha dictado una ley que diga en qué forma se hará efectiva esa Convención en Chile. En el Código Sanitario en vigencia tampoco estaría prohibido el tráfico de opio ni de otras sustancias heroicas.

LA REGLAMENTACION DE LA DIRECCION GENERAL DE SANIDAD

La Dirección General de Sanidad, expidió hace tiempo un Reglamento que se refiere a los artículos o sustancias cuyo tráfico esté reglamentado por la ley, y por el cual se establece la forma de expendio de las drogas por parte de las boticas o de las personas que estén autorizadas para su tráfico. Este Reglamento de la Dirección General de Sanidad podría, a juicio de abogados, considerarse como reglamentario del art. 314 del Código Penal; en tal caso infracción a este reglamento podría tener la pena de dicho artículo.

EL CASO DEL COMERCIANTE SEÑOR ALBAGLY

Referente a los **aspectos** legales que presenta la **situación** del comerciante señor **Albagly, y** siempre **según** las opiniones **que** logramos **recoger** en **nuestras** investigaciones de ayer, **esta persona** estaba **autorizada** por **la Dirección** General de Sanidad **para la** introducción de la cantidad de opio que se encontró en su poder, la que además estaba bajo **fiscalización** de **ese** organismo. En este caso, el señor Albagly habría **estado** efectuando un tráfico **reglamentado.**

ES NECESARIO LEGISLAR SOBRE LA MATERIA

Según pudimos comprobar en nuestras investigaciones de ayer, las opiniones están uniformadas en el sentido de considerar que es urgentemente necesario legislar sobre la materia, estableciendo disposiciones que se refieran a casos como este que ha ocupado la atención pública, como lo expresa el Director General de Policías en la entrevista que aparece en estas mismas columnas.

LAS RESPONSABILIDADES POSTERIORES Y UN POSIBLE ARRESTO DE LOS CULPABLES

Naturalmente, se nos ha dicho, si en la acción posterior de las diligencias que se han tramitado, y aún se tramitan para esclarecer todo lo relacionado con este asunto, se establece que ha habido otros delitos o contravensiones a reglamentos dictados para controlar el tráfico o uso de esta droga, cambiaría por completo la situación legal de las personas inculpadas y procedería el arresto de los culpables.

NUEVAS ORDENES

En la tarde de ayer el juez, señor Erazo, ordenó a la Sección de Seguridad que pacticará nuevas investigaciones al respecto.

Estas ordenes están llamadas a dar nueva luz en el sumario que se instruye.

Relacionado con esta misma causa está la acusación de estafa que ha hecho uno de los importadores en contra de algunos comerciantes que se habrían quedado con dos cajones de opio en su poder.

Sobre este punto deberán producirse en el día de hoy algunas incidencias que darán acttividad al proceso.

EN TODO EL MUNDO EL USO DE LOS ALCALOIDES ES SEVERAMENTE CONTROLADO

EL EMPLEO DE ESTAS DROGAS ESTA EN ESTRECHO CONTACTO CON EL VICIO Y LA CRIMINALIDAD.— ES DE ABSOLUTA NECESIDAD LEGISLAR SOBRE LA MATERIA, DICE EL DIRECTOR GENERAL DE POLICIA

El escándalo producido con motivo del tráfico de opio descubierto mediante la campaña que dirige la Dirección General de Policías, y la responsabilidad grave que afecta a un funcionario de la Dirección General de Sanidad, ha venido a plantear con mayor intensidad un problema a que acaba de referirse el Director General de Policías: el establecimiento de un control efectivo e inmediato sobre la importación y venta de los alcaloides.

Hemos creído, pues, oportuno entrevistar sobre el particular, al Director General de Policías, quien nos dijo, en resumen:

—Los estudios de observación y estadística que ha hecho la policía y especialmente los hechos por el médico de la policía de Valparaíso, doctor Víctor Grossi, conocidos recientemente por la Sociedad Médica, demuestran los graves daños que está causando en el país el uso de los alcaloides. Iniciada nuestra campaña para poner coto a la degeneración que amenaza a la juventud que así se envincia, llegamos al resultado que ustedes conocen: al descubrimiento del valioso contrabando de opio.

—Habrá muchos interesados ya en el opio, ¿no es así? le preguntamos.

—En efecto, ya merodean por la Sección de Seguridad muchas personas, algunas de cierta influencia, que tratan de acercarse para sí o para sus patrocinados, hasta el codiciado narcótico. Pero, y en esto creo estar en perfecto acuerdo con las autoridades judiciales y administrativas, estamos firmemente dispuestos a no permitir que salga de la Sección por ningún motivo.

LAS DROGAS Y EL VICIO

—Es interesante—nos dijo el coronel Blanche—observar la conexión que existe entre las drogas y el vicio y la criminalidad. Las estadísticas recientes que proceden de las autoridades sanitarias de los Estados Unidos, dicen que de cien individuos adictos al narcotismo, sólo un dos por ciento ha caído por la influencia directa e inmediata de las drogas; en cambio, el 98 por ciento ha sido inducido al narcotismo por el contacto con el vicio.

El individuo enviciado en el narcótico busca la complicidad de los demás, y los arrastra no por el placer de precipitarlos al abismo en que él se encuentra ni por la idea de hacerle partícipe de lo que considere un placer, sino por la necesidad de abrirse mayores puertas de abastecimiento para sí mismo. Y en esta forma se propaga el daño.

Pero hay otro punto más importante aún que evidencian las mismas estadísticas: se ha comprobado que de cien individuos arrestados por la policía de Nueva York, 65 eran adictas al narcótico.

No se requiere mucho esfuerzo, pues, para demostrar la perniciosa influencia de estas drogas no sólo sobre la salud del individuo, sino sobre su mentalidad, produciendo en ambas la degeneración a corto plazo.

LOS NARCOTICOS EN SANTIAGO

Nuestro país, y especialmente Santiago—continuó diciéndonos el coronel Blanche—ha sido y está siendo el centro del tráfico de los narcóticos; es tal la facilidad que los enviciados tienen para adquirirlos, que la cocaína se manda a los países vecios aún en la correspondencia.

—Pero también hay negocios especializados en la venta de narcóticos, ¿no es así? preguntamos al coronel.

—En efecto, y baste citar algunas cantinas elegantes que expenden sus preparados con cocaínas para satisfacer los gustos de su clientela joven. También los negocios más populares usufructúan de este mismo comercio; por ejemplo, el Zeppelin vende lo cocaína a quién se la pida, según me dicen.

Vean ustedes lo que ocurre con el mencionado Zeppelin, que es un centro de diversión; la acción de la policía se ve burlada porque siempre el negocio aparece a nombre de una persona supuesta, a quien jamás se encuentra, y cuando el cerco se estrecha más todavía, entonces cambia de dueño, y no hay manera de hacer efectivas las sanciones que la policía persigue.

LA LEY DE LOS NARCOTICOS

Hablamos también con el coronel Blanche, sobre la idea por él presentada al Gobierno, a fin de que se legisle en el sentido de ejercer un control estricto y severo sobre el tráfico de los alcaloides.

—Es de absoluta necesidad legislar sobre esta materia cuanto antes, con verdadera urgencia, nos dijo el coronel.

—Las autoridades y las instituciones deben aunar sus esfuerzos y poner al servicio del bien común la capacidad que a cada uno corresponde.

Yo no soy abogado para aquilatar los fundamentos jurídicos de las resoluciones judiciales; pero tengo informaciones que me permiten creer que en nuestra legislación no faltarían disposiciones para hacer respetar los principios de moralidad y cuidado de las buenas costumbres.

Una entrevista entre el Director de Policía, el Director de Sanidad

Y LOS PRESIDENTES DE LA SOCIEDAD MEDICA Y LIGA CHILENA DE HIGIENE SOCIAL

Minutos antes de las 4 de la tarde de ayer, en el despacho del primero de estos funcionarios, se celebró una larga reunión, que se prolongó por espacio de más de una hora, en la cual se trató sobre la forma de adoptar o insinuar las medidas conducentes a evitar futuras burlas a la ley que prohibe la internación de alcaloides al país.

Según se nos informó, el Director de Sanidad habría quedado comisionado para informar a la autoridad respectiva, y al Gobierno, de lo tratado en la reunión de ayer.

VALPARAISO (DE NUESTRO CORRESPONSAL)

Los restos del Cónsul de Chile en New-Castle

A bordo del vapor "Tedar Blanch" llegarán a este puerto los restos del que fué cónsul de nuestro país en New Castle, don Clodomiro R. López.

Los restos del señor López serán trasladados a Santiago.

Banquete

Con un banquete que fué servido en el Astur Hotel se clausuró el Congreso de Panaderos celebrado en este puerto.

La Corte Marcial

Hoy se reunirá este Tribunal militar para ocuparse de los sumarios por reserción contra Edmundo Bernal, Juan de Dios Sepúlveda y Raúl Serrano.

Las maniobras de la Escuadra

Continuaron ayer con todo éxito los ejercicios que practica la división naval del contralmirante Bahamonde.

El crucero "O'Higgins" se incorporó ayer a la división y participara desde hoy en las maniobras.

El Cónsul de Chile en Holanda

Llegará a bordo del vapor "Teno", que arribará a este puerto mañana o pasado.

Juegos de guerra divisionarios

En el Comando de la II División de Infantería y ante los jefes de la guarnición se dió comiezo ayer a estos ejercicios, desarrollándose diversos problemas tácticos que había confeccionado la Superioridad Militar.

El secretario de la Corte de Apelaciones

Don Ricardo Escobar Cerda se dirigirá hoy a Santiago. Lo reemplazará en su puesto el secretario del Segundo Juzgado Civil, don Manuel Romaní.

Regreso de un marino

Por la última combinación transandina llegó de regreso al país el capital de corbeta, aviador don Luis H. Marín, que se encontraba en Europa formando parte de la comisión de aviación, que a principio del año último se trasladó a Italia.

El sumario del Banco Español

El Ministro sumariante señor Fernández, presentó ayer a la Corte la renuncia de su cargo, fundándose en motivos de salud. E Tribunal rechazó la renuncia por unanimidad.

Se nos informa que muy pronto los autos de este proceso pasarán al promotor fiscal para que se pronuncie sobre el fondo del proceso.

Opositores a la Notaría vacante

Ayer se cumplió el plazo fijado por la Corte de Apelaciones para recibir las oposiciones al cargo de notario público del departamento, vacante por fallecimiento de don Seleuco Gutiérrez.

El expediente cuenta con treinta oposiciones que son en su mayoría de funcionarios de la Administración Pública de diferentes puntos del país.

Gran paperchasse en honor del Santiago Paperchasse Club

El próximo Domingo tendrá lugar la tercera cacería de la temporada del Valparaíso Paperchasse Club. Esta será en honor de los colegas de Santiago.

El paperchasse será corrido desde Viña del Mar a Quilpué, donde se ofrecerá un almuerzo y un baile social en honor de los visitantes.

SANTIAGO

Fallecimiento de un vecino de San Antonio

(De nuestro corresponsal, por telégrafo)

SAN ANTONIO, 16.—Ayer falleció en Llo-Lleo el señor Creceucio Madariaga, Inspector de Obras que la Dirección de Obras Públicas tenía a cargo de la construcción del puente sobre el Maipo.—**Valenzuela.**

PLATA - EUROPA 13 ½ DIAS
RESERVE SUS PASAJES EN EL
"GIULIO CESARE"
GRAN EXPRESS BUENOS AIRES - BRASIL - EUROPA.
SALIDA 25 DE AGOSTO
Para informes dirigirse:
SANTIAGO: AGUSTINAS 1042 — VALPARAISO: BLANCO 1136

VAPOR RAPIDO AL NORTE
EL VAPOR TRANSATLANTICO DE PASAJEROS
«CHILE»
Saldrá para COQUIMBO, HUASCO, CHAÑARAL, TALTAL, ANTOFAGASTA, TOCOPILLA, IQUIQUE Y ARICA.
EL MARTES 17 DE AGOSTO A LAS 6 P. M.
Unico vapor de la costa que cuenta con gran número de camarotes para una sola persona.
Por fletes, pasajes y demás pormenores, verse con:
R. DONOSO GRILLE
Galería Alessandri N.o 237
SANTIAGO
CIA. TRANSPORTES UNIDOS
Estado, esquina Alameda
SANTIAGO
EN VALPARAISO: Soc. Anon. Marit. GONZALEZ SOFFIA y Cía.
BLANCO N.o 903
17—A.

Compañía Trasatlántica Española
SERVICIO PLATA-MEDITERRANEO
El rápido y lujoso vapor-correo
"INFANTA ISABEL DE BORBON"
Saldrá de BUENOS AIRES para ESPAÑA el 23 de Agosto con escalas en: Montevideo, Río de Janeiro, Las Palmas (Canarias), Cádiz, Almería y Barcelona.
Las próximas salidas se efectuarán en Setiembre 18, Octubre 14, Noviembre 9 y Diciembre 5.
SERVICIO SUD-PACIFICO A ESPAÑA
El magnífico vapor-correo
"MANUEL CALVO"
Saldrá de VALPARAISO para ESPAÑA el Jueves 26 de Agosto, en la noche, con escalas en: Antofagasta, Iquique, Mollendo, Callao, Guayaquil, Colón, Puerto Colombia, Curacao, Puerto Cabello, La Guayra, San Juan de Puerto Rico, Las Palmas (Canarias), Cádiz y Barcelona.
Las próximas salidas se efectuarán en Setiembre 29, Noviembre 1.o y Diciembre 4.
Se expiden pasajes para todos los puertos de escala, incluso ANTOFAGASTA E IQUIQUE, y para los puertos del Norte de España: Vigo, Coruña, Gijón, Santander y Bilbao, con trasbordo en Cádiz.
También recibirá carga a tipos de fletes convenientes.
Esmerada atención y excelente alojamiento y trato a todos los pasajeros de 1.a, 2.a y 3.a clases.
Para informaciones sobre fletes y pasajes y reserva de camarotes, dirigirse a los agentes:
MARTINEZ VELASCO Y CIA.
Cochrane N.o 653. — Casilla número 108-V
VALPARAISO
LUBE, NIETO Y CIA.
Agustinas N.o 889. — Casilla número 3984
SANTIAGO

GRACE LINE
Servicio rápido de pasajeros para Antofagasta, Iquique, Arica, Mollendo, Callao, Salaverry, Talara, Balboa, Cristóbal y
Nueva York
"SANTA TERESA"
Saldrá de VALPARAISO, EL 19 DE AGOSTO, a la 1 P. M.
SANTA ANA ... ... SETIEMBRE 1.o
SANTA ELISA ... ... SETIEMBRE 15
"SANTA LUISA"... ... ... SETIEMBRE 29
New Orleans and South American Steamship Co. Servicio mensual de vapores de carga desde New Orleans (EE. UU.) a puertos chilenos y vice-versa
GRACE Y CIA., (CHILE S. A.)
HUERFANOS N.o 1189 — SANTIAGO

C. S. A. V.
SERVICIO MENSUAL A NUEVA YORK EN 18 DIAS
"TENO" SABADO 28 DE AGOSTO A LAS 4 P. M.
con escalas en ANTOFAGASTA, IQUIQUE, ARICA, CALLAO, PAYTA y CRISTOBAL.
SERVICIO QUINCENAL DE LOTA A GUAYAQUIL
con escalas en Tomé, Talcahuano, San Antonio, Valparaíso, Coquimbo, Antofagasta, Gatico, Tocopilla, Iquique, Caleta Buena, Arica y puertos peruanos.
SALIDA DE VALPARAISO
"PALENA" VIERNES 20 DE AGOSTO A LAS 6 P. M.
SERVICIO QUINCENAL A PIMENTEL (Perú)
"Cachapoal" VIERNES 27 DE AGOSTO A LAS 6 P. M.
con escalas en Coquimbo, Huasco, Caldera, Chañaral, Taltal, Antofagasta, Iquique, Arica y puertos peruanos.
VALPARAISO A PENCO, LOTA, TOME Y TALCAHUANO
SALIDAS DE VALPARAISO TODOS LOS MIERCOLES
COMPAÑIA SUD-AMERICANA DE VAPORES
WESSEL DUVAL y Cía.
Huérfanos esquina Morandé.
Agentes en Santiago
Cía. TRASPORTES UNIDOS
Estado esquina Delicias
Sub-agentes en Santiago
WAGNER, CHADWICK & Co., Agentes en San Antonio

Cantinas que se cierran por 15 días

(De nuestro Corresponsal, por Telégrafo)

SAN JOSE DE MAIPO, 16.—Se ha dado cumplimiento a la disposición de la Junta de Vecinos que ordenaba el cierre de cantinas por espacio de quince días, con el objeto de clasificar y revisar las patentes de bebidas alcohólicas.

A pesar de esta disposición los carabineros han sorprendido a algunos negocios infringiendo la ley de alcoholes y la citada disposición.—**Barona.**

Que se declare puerto mayor a San Antonio

SIN MAS DEMORA

SOLICITAN LOS VECINOS DE ESTE PUERTO A LOS PARLAMENTARIOS QUE ESTUDIAN ESTE PROBLEMA

SAN ANTONIO 16. — Una comisión formada por los señores Eduardo Montt, Luis A. Ugarte y Pedro Schohr, en representación de esta población, ha entregado un memorial a los parlamentarios que estudian la cuestión del puerto.

Piden en primer término que se declare sin más demora a San Antonio, como puerto mayor.

Analizan los diversos motivos que se dan para oponerse a esta declaratoria, manifestando que todos ellos carecen de base.

Agregan, que no hay razón para mantener a San Antonio, en la situación injusta en que está con relación a otros puertos como Taltal, Pisagua, Tocopilla, Coquimbo, Coronel, Puerto Montt y Ancud, todos puertos mayores, que tienen un movimiento menor y sirven una región menos rica y productora.

Mas adelante, dice textualmente el memorial en referencia:

"El decaimiento comercial de Valparaíso no tiene sus causas y origen en el auge de este puerto, y si mañana una catástrofe paralizara la vida de San Atonio, Valparaíso no saldría de su postración económica, que tiene sus causas en la crisis general que aflige al país; en la paralización de la Bolsa de Comercio cuyas escandalosas especulaciones tenían su centro en ese puerto y que le daban una prosperidad ficticia, y en la quiebra del Banco Español de Chile que dejó en receso más de 100 millones de pesos, cuya falta tiene que pesar enormemente sobre la economía y desarrollo comercial de esa región."

ACONCAGUA

EL FANATISMO ENTORPECE EN LA INDIA LA PROPAGANDA DE NUESTRO SALITRE

(De nuestro Corresponsal, por Telégrafo)

LOS ANDES, 16.—Por la combinación transandina llegó a ésta el Cónsul General de Chile en la India, don Pedro A. Pacheco.

A su arribo, coversamos con él acerca de las impresiones que traía de ese país:

—La India—nos dijo el señor Pacheco—ha tenido un rápido resurgimiento bajo el dominio inglés, especialmente después de la guerra. En la actualidad sigue las más modernas orientaciones del progreso, a pesar del fanatismo que entorpece muchos adelantos.

Así ningún indio puede vivir más holgadamente que sus antepasados. Si tiene un campo que le produce una determinada utilidad, y sabe que abonándole le produciría el triple, el indio no lo abonará, porque estima que no es correcto, toda vez que sus antepasados vivían muy bien con la utilidad primitiva.

Este fanatismo entorpece la propaganda de nuestro salitre en ese país, a pesar de la gran actividad que despliega la Delegación del Comité de la Asociación Salitrera en Londres.

Sin embargo,—terminó diciéndonos el señor Pacheco—creo que, en un futuro no lejano, obtendremos algunos frutos gracias a las conferencias que sobre el salitre da en la India nuestro compatriota señor José María Gálvez.—(Masafierro).

Homenaje a un miembro honorario del Cuerpo de Bomberos

SAN FELIPE—El Domingo próximo pasado el Cuerpo de Bomberos rindió un homenaje de gratitud y cariño al miembro honorario y fundador de la institución, don Moisés del Fierro.

Este acto consistió en un ejercicio general de las tres compañías frente a la casa de este caballero y la entrega de un pergamino con las firmas de todos los miembros de la institución.

El acto fué presidido por el Directorio del Cuerpo de Bomberos.

MAULE

LOS AGRICULTORES DE CHANCO PIDEN EL ARREGLO DE LOS CAMINOS

(De nuestro Corresponsal, por Telégrafo)

CHANCO, 16.—Los agricultores de este departamento están empeñados en conseguir del Gobierno, que se arreglen los caminos; pues están completamente intransitables.

Los agricultores tienen en su favor una razón poderosísima. Si ellos han cancelado íntegramente las contribuciones que les corresponde ¿no es justo que se inviertan esos fondos recaudados en arreglos de caminos, ya que lo p'den los mismos contribuyentes?—(Sánchez).

EL PAGO DE LOS EMPLEADOS PUBLICOS

(De nuestro Corresponsal, por Telégrafo)

CHANCO, 16.—A los empleados públicos de este departamento se les está pagando el mes de Mayo; en cuanto a los sueldos correspondientes al mes de Junio, se ha prometido pagarlos pronto.—(Sánchez).

ATACAMA

Diversas noticias de Copiapó

(De nuestro corresponsal, por telégrafo)

COPIAPO, 16.— Los empleados públicos de esta continúan impagos. No hay ni aviso sobre remisión de fondos para este objeto.

—Los ferroviarios de Vallenar y Copiapó jugaron ayer un interesante partido de football, empatando a tres goals.

—El tren Longitudinal procedente del Sur llegó con tres horas de atraso.

—El Sábado se inauguró el Liceo de Hombres, concurriendo al acto las autoridades locales y numerosas personalidades.—**Villagrán.**

El partido del Domingo

(De nuestro corresponsal, en Los Andes)

LOS ANDES.—En el partido jugado el Domingo, entre los escuadrones de carabineros Limache y Aconcagua, triunfó el primero de los nombrados por dos tantos a cero. Se disputaron once hermosas medallas.

La conferencia sobre reforma educacional

LOS ANDES.—Un éxito tuvo la conferencia realizada el Domingo, en este pueblo, por el profesor señor Víctor Troncoso, quien, como habíamos anunciado, disertó sobre Reforma Educacional, tema que desarrolló con amplitud.—**Masafierro.**

TALCA

Irregularidades en la Tesorería Municipal de San Clemente

TALCA 16. — Los diarios locales dan cuenta de haberse comprobado algunas irregularidades en la Tesorería Municipal de San Clemente, vecina comuna de esta ciudad.

El Inspector del Tribunal de Cuentas, señor Miquel, que tiene a su cargo estas investigaciones, habría podido comprobar el más completo desorden en la contabilidad de esa repartición, de lo cual dió cuenta a Santiago.

MAULE

Accidente ferroviario en el ramal a Constitución

(De nuestro corresponsal, por telégrafo)

CONSTITUCION 16. — En la tarde de ayer el tren 172 sufrió un grave accidente, destruyéndose varios carros de carga y de pasajeros y 80 metros de vía.

Los pasajeros, que felizmente no recibieron lesiones, regresaron a Talca, haciéndose imposible el trasbordo durante los primeros momentos.

Concurrió al sitio del accidente, el Inspector, señor Temístocles Cienfuegos, quien impartió las órdenes del caso hasta que hoy se pudo establecer trasbordo. — (Guinio).

Se despide al Juez de Constitución, señor Vega Macher

(De nuestro corresponsal, por telégrafo)

CONSTITUCION 16 — En los salones del Club de la Unión se llevó a cabo el banquete que se ofreció al Juez, señor Luis Vega Macher, con ocasión de su próxima partida a Curicó ,a donde va a desempeñar el mismo cargo.

Alrededor de 90 personas represen tativas de la sociedad, la industria y el comercio, concurrieron a esta manifestación.

En el curso de ella, varias personas hicieron uso de la palabra, elogiando la actuación funcionaria del señor Vega, la que le hizo granjearse generales simpatías. — (Guinio).

En la Universidad habrá clases durante todo Setiembre

CATEDRAS QUE SE PROVEERAN, TERNAS QUE SE FORMARON Y OTROS ASUNTOS TRATADOS EN LA SESION DE AYER DEL CONSEJO DE INSTRUCCION

En la tarde de ayer celebró sesión el Consejo de Instrucción Pública, prendido por el Director de la Universidad, señor Claudio Matte y con asistencia de los consejeros señores Aguirre Luco, Alessandri, Amunátegui, Cabieses, Dinator de Guzmán, Gandarillas, Lenz Lira Infante, Mardones y el Secretario General de la Universidad de Chile, señor Ricardo Montaner Bello.

TERNAS FORMADAS

Se formaron las siguientes ternas:

Directora del Liceo de Niñas de Tomé: primer lugar, doña Elena Dubauchelle; 2.o Alba Silva, y 3.o, María L. Silva.

Historia y geografía, con 18 horas, en el Liseo Miguel Luis Amunátegui: primer lugar, don Aníbal Hidalgo; 2.o, don Hernán Fuenzalida; y 3.o, don Alejandro Cresta.

Matemáticas con 11 horas Liceo Manuel Barros Borgoño mer lugar, doña Grimanesa 2.o doña Eufemia Ruffinelli don Manuel Jofré.

Francés, con 24 horas de Hombres de Antofagasta mer lugar, don Esteban don Carlos Alarcón; y 3.o dith Caballero.

Francés, con 26 horas ceo de Niñas de Los Angeles mer lugar, doña Berta doña Julia Norero, y 3.o men Rojas.

Castellano, con 8 horas ceo de Hombres de Ovalle lugar don Amador Segura ña Zaida Salgado, y 3.o lina Rodríguez.

Matemáticas, con 24 mismo Liceo: primer Rubén Valdés, 2.o, Cares, y 3.o doña Emma

Matemáticas, con 6 mismo Liceo: primer lio Montero, 2.o doña rrientos; y don Carlos

Inglés con 1 2horas de Niñas de Angol: doña Corina Mora, 2.o Carrasco, y 3.o doña roa.

Inglés con 24 horas de Aplicación, sección mer lugar doña María ña Ana Sigall, y 3.o Fuentes.

Castellano, con 12 horas ceo de Hombres de Los primer lugar, doña Juana 2.o doña Berta Pissani, y Julia Hernández.

Castellano, con 24 horas ceo de Hombres de Iquique lugor doña Zaída Salgado Teresa Fuentes, y 3.o doña bao.

Inglés con 12 horas, de Niñas de Rengo: don Egidio Orellana, 2.o Molina, y 3.o don Julio

Por no haberse presentado nentes, se acordó que servidas por profesores

Ocho horas de trabajos en el Liceo de Hombres titución: 8 horas de matemáticas el Liceo de Niñas de Puerto 26 horas de matemáticas ceo de Hombres de Traiguén horas de matemáticas, de Hombres de Los Angeles

LAS VACACIONES DE SETIEMBRE

Finalmente, la corporación ocupó del período de vacaciones se dará a los alumnos de ción Secundaria, durante Setiembre próximo.

Al respecto, se acordó vacaciones, se iniciarán el mes indicado y terminarán

Al mismo tiempo, se rizar a los directores de universitarias, para profesores que lo deseen clases durante el período ciones, que para estos mientos, conforme a los tos respectivos, se de Setiembre.

Los alumnos, podrán desan a estos cursos

Se resolvió un acuerdo en el sentido rizar a ningún profesor universitaria, para que clases, después de las de la tarde. A este efecto glarán los horarios bre la tarde de los alumnos de todas las versitarias, para que campos deportivos.

SOCIEDAD ANONIMA COMERCIAL
BRAUN y BLANCHARD
Servicio de pasajeros y carga para el Norte y Sur del país.
Salidas cada 21 días a Punta Arenas y semanales a Arica.
SALIDAS PARA PUNTA ARENAS
"VALPARAISO".. .. .. 19 de AGOSTO
SALIDAS PARA ARICA
VALDIVIA... ... ... 20 DE AGOSTO
"CHILOE"... ... ... 24 DE AGOSTO
AGENCIA EN SANTIAGO
Blanchard y Puelma Ltda.— Huérfanos 1059.—
Teléfono Inglés 4952.— Casilla 1123

El Específico BENGURIA
Cura las CANAS radicalmente; prefiéralo siempre; su fama es reconocida en el mundo entero. Antes de aplicarse tinturas que echa a perder el cabello, ensucia y mancha, acuda hoy mismo al bondadoso ESPECIFICO BOLIVIANO BENGURIA.
Si Ud. quiere curar las CANAS y CALVICIE radicalmente, venga a casa del Dr. R. Benguria B., Moneda 875.
Se atiende todo pedido dentro y fuera del país. Casilla 2426. Teléfono 882. Santiago.

P. S. N. C.
VAPORES PARA EUROPA
Vía Canal de Panamá
OROPESA . . 21 de Agosto
OROYA. . . 4 de Setiembre
ORIANA. . . 18 de Setiembre
1 P. M.
Para Antofagasta, Mejillones, Iquique, Arica, Mollendo, Callao, Balboa, Cristóbal La Habana, Coruña, Santander, La Pallice y Liverpool.
VAPORES PARA NUEVA YORK
Por estos vapores se expenden boletos de segunda clase para Europa y puertos de la costa, a precios convenientes.
EBRO. . . . 8 de Setiembre
ESSEQUIBO . 6 de Octubre
EBRO. . . 3 de Noviembre
1 P. M.
Para Antofagasta, Iquique, Arica, Mollendo, Callao, Santander, Pavia, Balboa, Cristóbal, La Habana y Nueva York.
R. M. S. P.
SERVICIO RAPIDO DE LUJO DESDE Buenos Aires a Europa
PROXIMAS SALIDAS DE LOS AFAMADOS VAPORES "A"
VIAJES RAPIDOS A LISBOA, EN 18 DIAS; CHERBURGO Y SOUTHAMPTON EN 19 DIAS
"ALMANZORA" .. .. 25 de AGOSTO
"ANDES".. .. .. 4 de SETIEMBRE
"ASTURIAS".. .. .. 15 de SETIEMBRE
"ARLANZA".. .. .. 29 de SETIEMBRE
"AVON".. .. .. 9 de OCTUBRE
PROXIMAS SALIDAS DE LA LINEA "D"
Demerara . 9 de Setiembre
Darro. . . 23 de Setiembre
seado. . 7 de Octubre
Desna. . . 21 de Octubre
VIAJES DE LLAMADA DESDE VARIOS PUNTOS DE EUROPA, SIRIA Y TURQUIA
Agustinas 1017 — Casilla 536 SANTIAGO
THE PACIFIC STEAM NAVIGATION Co.
VALPARAISO Calle Blanco — Casilla 24 V.
SUB-AGENTES EN SANTIAGO: TRASPORTES UNIDOS, ESTADO ESQUINA ALAMEDA — VILLALONGA, AGUSTINAS N.o 817.

INFORMACIONES DEL INTERIOR

MALLECO

NUEVO DIRECTORIO DEL CLUB SOCIAL

(De nuestro Corresponsal, en Mulchén)

MULCHEN.—El Domingo último tuvo lugar la junta general de socios del Club Social Mulchén, para renovar el Directorio, quedando compuesto en la forma siguiente:

Presidente, señor Zenón A. Daroch.

Vice-Presidente, señor Juan de la C. Araneda.

Secretario, señor Rom te P.

Tesorero señor Federico

Directores, señores Luis Sharpe, Emilio de la Jara A. Osorio.

Junta calificadora, señores Arriagada Campos, Manuel ga y Miguel Martínez.

LOS EMPLEADOS PUBLICOS AUN ESTAN IMPAGOS

MULCHEN.— Existe desaliento entre los empleados públicos del departamento, en vista de la rebaja de sus sueldos consultados en la ley de emergencia y como si esto fuera poco no se les paga aún los sueldos correspondientes a los dos últimos meses por falta de fondos en la tesorería fiscal.

Viajeros.—De esta ciudad han partido últimamente a San siguientes personas: señor Sharpe, acompañado de Federico, Sara, Lidia y señores doctor Alberto Luis Felipe Sharpe y sa Carte de Sharpe.

Procedente de Santiago cuentran de paso en esta cisco Tejeda y don Robert nas.—**Bravo.**

COLCHAGUA

Durante una manifestación se da muerte a un obrero y se hiere a otro

(De nuestro corresponsal, por telégrafo)

SAN FERNANDO, 16. —Ayer en la tarde, en el pueblo de Tinguiririca, durante una concentración obrera se produjo un serio choque entre la policía y los manifestantes, resltando muerto de un balazo el federado Carlos Osorio y otro herido de gravedad.

El proceso a que ha dado origen este suceso se sigue activamente en el Segundo Juzgado.—(Mesías).

Aniversario de un club

(De nuestro corresponsal, por telégrafo)

SAN FERNANDO, 16.—El Club de Foot-ball Nancagua celebró ayer con grandes fiestas el 15.o aniversario de su fundación.—(Mesías).

El nuevo Superintendente de Bombas de San Fernando

(De nuestro corresponsal, por telégrafo)

SAN FERNANDO, 16. —El nuevo Directorio del Cuerpo de Bomberos, visitó al Superintendente don Rodolfo Marín Carmona, para comunicarle su designación, la que aceptó ofreciendo todo su concurso a la institución bomberil.—(Mesías).

Se inicia el pago de Junio a los empleados públicos

(De nuestro corresponsal, por telégrafo)

RENGO 16. — Se ha comenzado el pago correspondiente al mes de Junio a algunos empleados públicos de este departamento. — (**Silva**).

Velada cultural en el Liceo de Rengo

(De nuestro corresponsal, por telégrafo)

RENGO 16 — En el local del Liceo de Hombres se llevó a efecto una interesante velada cultural, a la cual asistió una delegación de profesores y alumnos del Liceo de San Fernando.

En el curso de esta velada, el tor dictó una conferencia.

ÑUBLE

Se fundará una escuela vocacional en Chillán

CHILLAN 16. — El Enseñanza Vocacional ha esta ciudad con el objeto un local para instalar te una Escuela Vocacional destinado a dar una instrucción tica a las niñas.

La fundación de un plantel éste, viene a llenar una sentida y vieja de esta ciudad

CONCEPCION

Funerales del ex-administrador de la Aduana de Coronel

(De nuestro corresponsal, por telégrafo)

CORONEL, 16.—Ayer se efectuaron los funerales del ex-administrador de Aduana y tesorero fiscal Arturo del Campo.

En el cementerio hablaron el Gobernador departamental, un empleado de la Aduana y representantes de varias instituciones sociales vera).

EN LA MADRUGADA SE QUEMO TOTALMENTE UNA GONDOLA

En la calle Pedro Lagos N.o 1063, posee el señor Ramón Espinoza, dos boxes para guardar automóviles, en uno de los cuales se declaró un incendio a la 1.40 de la madrugada de hoy.

Gracias a que estaban separados uno de otro y distantes ambos de las casas habitación, el fuego sólo consumió totalmente uno de los boxes en el cual se guardaba la góndola "Brockway" destinada al servicio público.

El galpón incendiado está asegurado, ignorándose ba la góndola.

Concurrieron las bombas fien fué resguardado por la 4.ª sección de policía

RECEPCION.—Mañana se efectuará la recepcin que la señorita Laura Ugarte Monkeberg ofrece a sus relaciones.

MATINEE INFANTIL. — Con motivo de su Primera Comunión los niñitos Manuel y Marta García Rengifo invitaron el Domingo a tomar el té en su casa a un grupo de sus amiguitos. Asistieron: Carmencita Valdivieso Guzmán, Aída Mac-Niven S., Marta García Rengifo, María García Izquierdo, María García Izquierdo, Venturita Orlando Caralps, Matilde Pérez Cerda, Martita Pérez Edwards, Elena García Pérez Guzmán, Elena García Izquierdo, Cotata Vacarreza M., Manuel García Rengifo, Carlos García Huidobro Guzmán, Ismaelito Pérez Edwards y Luis García Izquierdo.

MATRIMONIO CONCERTADO.—Ha quedado concertado el matrimonio de la señorita Emma Ve[illegible] Barros con el señor Carlos Flores Conejeros.

EN EL SALON DE TE "LONDRES". — El confortable establecimiento de la calle Ahumada se ha visto especialmente concurrido estas mañanas, dando lugar a simpáticas e improvisadas reuniones.

EL RECITAL DE PASADO MAÑANA EN EL PRINCIPAL.—Pasado mañana, en el Teatro Principal, se llevará a efecto la audición de Carlos Ybar Huneeus. Un éxito aún mayor que el anterior promete este segundo recital, al que el público está respondiendo en forma muy favorable con la gran demanda de localidades que hay diariamente en la Casa Otto Becker.

ENFERMOS.—Gravemente enferma se encuentra la señorita María Leontina Gárfias.

Se acentúa la mejoría del señor Santiago Ossa Mac-Kellar.

—Se halla restablecido el señor Octavio Jordán Rodríguez.

—Guarda cama la señora Amalia Rodríguez de Besa.

—Sigue mejor de salud el doctor, señor Ernesto Soza.

EN HONOR DE UN TENNISTA ESPAÑOL.—

ASISTENTES A LA REUNION CON QUE EL INTERNATIONAL TENNIS CLUB FESTEJO AL SEÑOR SAPRISSA, MIEMBRO DEL REAL DEPORTIVO ESPAÑOL, Y UNO DE LOS MAS DESTACADOS "RACKETS" EUROPEOS. CON ESTE MOTIVO, SE LLEVO A CABO UNA LUCIDA FIESTA, QUE SE PROLONGO HASTA AVANZADAS HORAS DE LA TARDE DEL DOMINGO EN EL RECINTO DE LA MENCIONADA INSTITUCION SOCIAL Y DEPORTIVA

BAUTIZO. — Ha sido bautizada en la Parroquia de la Asunción María Cecilia Correa Hudson hija del señor Osvaldo Correa Avila y de la señora Nora Hudson de Correa.

CLUB DE SEÑORAS. — La exbición de esta tarde, "Barocco o El Médico Seductor".—Esta tarde a las 6 y cuarto se efectuará la exhibición de la cinta francesa que se titula "Barocco o El médico seductor". Es un emocionante drama tomado de la célebre novela de André de Curel. Pocas cintas consiguen interesar tanto al público como esta que tiene el más grande lujo de detalles en mansiones y toilettes.

El próximo Jueves a las 6 y cuarto habrá una función extraordinaria para exhibir la emocionante cinta dramática "Misericordia!!!"

—Interesante velada literario-musical.—Se anuncia para mañana Miércoles a las 6 y media una hermosa tarde artística que dará el señor S. Giarda. La primera parte será una conferencia sobre Beethoven y la Sonata a Kreuzer. El siguiente orden será el del programa: a) Datos Biográficos. b) Estudio analítico de la Sonata. c) Ejecución de la Sonata en piano y violín por las señoritas Lidia Montero y Elvira Figueroa. La entrada para esta hermosísima tarde será libre.

EN HONOR DEL DOCTOR CRUZ COKE. — Como estaba anunciado, hoy a las 9 P. M. en el Club de La Unión, se llevará a efecto la manifestación que un grupo de colegas ofrecen al Dr. Eduardo Cruz Coke con motivo de su próximo viaje a Europa.

IN MEMORIAM. — Mañana Martes 17 a las 9 de la mañana se dirá una misa en la Capilla de Animas, por el descanso del alma de la señora Victoria Jaraquemada de García Huidobro.

—Hoy Martes, a las 8 A. M., se oficiará una misa en la Iglesia de la Gratitud Nacional, en homenaje al señor Humberto Aranda Pérez.

PRINCE OF WALES
RESTAURANT
COMERCIAL LUNCHEON
Servicio rápido
$ 8 CUBIERTO

JABON AMOUR DIVIN JUNOL
ES EL MAS SOLICITADO POR SU FRAGANCIA Y SUAVIDAD

JECORINA

Emulsión de Aceite de Bacalao con hipofosfitos compuestos. El tónico reconstituyente para niños y ancianos. (M. R.)

Exija a su SASTRE

ANGLOTEX
"Los mejores casimires del mundo"

No Les Gusta a Los Niños Tanta Medicina Interna

Madres modernas usan un ungüento vaporizante para todo afección catarral.

¿Recuerda Ud. cuando era niña cómo sus padres le hacían tomar nauseabundos jarabes y pociones para los catarros y lo mucho que los detestaba?

Ahora miles de madres tratan los catarros de los niños de una manera agradable—externa—con Vicks VapoRub. Simplemente les frotan este moderno ungüento sobre la garganta y el pecho al acostarlos.

Dos Acciones Directas

Primero, penetra la piel como cataplasma (extrayendo el enconamiento y el dolor) y segundo, inhalado directamente a las vías respiratorias (aflojando la flema y facilitando la respiración).

La mayoría de los catarros ceden antes del amanecer con la doble acción.

Las propiedades antisépticas y curativas que posee, hacen del Vicks una excelente aplicación para quemaduras, golpes y dolor de cabeza.

VICKS VAPORUB
Para Toda Afección Catarral
Base: Mentol, Alcanfor, tomillo, etc. Depositario: O. C. Wenborne. Casilla 1564.— Santiago.

COCOA FRUTOS
M. R.

El desayuno más nutritivo y el recomendado para niños, débiles y enfermos

VENTA EN TODOS LOS ALMACENES Y BOTICAS

Base: Cacao desgrasado.

MADRES: Si no podéis amamantar vuestro nene, usad la leche desecada:

DRYCO M. R.

ES EL UNICO alimento similar a la leche materna.
Recomendado por las eminencias médicas mundiales.
En venta en todas las boticas del país, al precio de $ 7.50 el tarro de Valparaíso al Sur; y $ 8 de Coquimbo al Norte.

Base: leche desecada.

Distribuidores: MORRISON & Co.—SANTIAGO Y VALPARAISO.
Ag-10

VARICES
MEDIAS ELASTICAS, recién recibidas
INSITUTO ORTOPEDICO ALEMAN
SAN ANTONIO 540-6 — SANTIAGO — CASILLA 3494

AMALIE SIEGEL
MONJITAS 827

Avisa a su distinguida clientela que se vende toda su existencia de mercaderías a:

PRECIO DE COSTO
POR CONCLUSION DE NEGOCIO

HAY: Hilos lavables en siete diferentes clases. Seda filoflor y Seda artificial en varias clases. Géneros de hilo para obras de mano de diferentes clases y anchos. Cordones, flecos, hilo de oro y plata, etc., y por cada compra de $ 50 se regala un ... de seda artificial.

Abierto solamente en la MAÑANA, de 8 3|4 a 1.

... los que restan de nuestra

Gran Liquidación Anual

los ofrecemos a PRECIOS BARATISIMOS, con el propósito de agotarlos rápidamente y antes de la exhibición de las NOVEDADES DE PRIMAVERA, que se efectuará el Jueves 19.

¡¡VISITENOS AHORA MISMO!!

EN EL PRIMER PISO:

ASOMBROSA LIQUIDACION DE TERCIOPELOS

EN SEDERIAS:	
PELUCHES de seda, en colores, especial para labores, adornos y sombreros, el metro ... $	4.90
TERCIOPELO de seda en colores y negro, especial para sombreros, adornos y labores, el metro ... $	6.90
TERCIOPELOS mouseline de pura seda, calidad finísima, especial para vestidos y capas, ancho 100 centímetros, el metro ... $	19.90
FELPA de seda inglesa, calidad riquísima, especial para abrigos, tapados y echarpes, ancho 130 centímetros, el metro ... $	65.00
EN CAMISERIA:	
CAMISAS con pechera y puños de céfiro fino, a ... $	11.25
CAMISAS buen céfiro, en colores lisos y a rayas, con puños dobles y un cuello, a ... $	14.80
CALZONCILLOS de franela inglesa, en color o blancos, a ... $	9.90
CUELLOS blandos de piqué fino, artículo superior, a ... $	1.50
EN BONETERIA:	
CALCETINES de algodón, colores firmes, el par ... $	1.50
CALCETINES imitación hilo, el par $	2.60
CAMISETAS de algodón crudo, punto doble, a ... $	5.50
CALZONCILLOS de algodón crudo, punto tricot doble, a ... $	5.50

EN EL SEGUNDO PISO:

EN CONFECCION NIÑOS:

TRAJE de blusa en casimir fantasía, variedad de colores, 2 a 13 años, cualquiera edad, a
$ 25.50

TRAJE cazador en casimir fantasía, surtido de colores, 7 a 14 años, cualquiera edad
$ 45.50

TRAJE o SOBRETODO para joven, en casimir fantasía, hasta 17 años
$ 87.50

SOBRETODO para niño, en casimir fantasía, buen surtido de colores, 8 a 13 años, $ 75.00 y
$ 68.00

EN BONETERIA NIÑOS:

CALCETINES en algodón blanco, 2 a 5 años
$ 0.75

CALCETINES en algodón, varios colores, a
$ 0.90

CORBATAS tejidas, extenso surtido de colores, a
$ 0.85

SOMBREROS calañés paño color, medida 50-56, a
$ 10.90

EN SPORT:

MEDIAS de algodón, con vueltas, de todos colores, el par
$ 3.25

CAMISETAS para football, desde
$ 5.25

BOTIN para football, en cuero gamuzado, el par
$ 13.75

EN SASTRERIA:

TRAJES en casimires ingleses de lana, modelos y gustos de gran moda, a
$ 95.00

SOBRETODOS en finos casimires ingleses, modelos de última moda, a
$ 89.00

EN EL TERCER PISO:

EN MODAS:

SOMBREROS de fieltro, importados y en terciopelo de seda, modelos de muy buenas casas, estilo de última moda, a $ 28.00 y
$ 38.00

EN CONFECCION SEÑORAS:

UN SALDO de vestidos en popelina y terciopleo de lana, a 58 pesos y
$ 78.00

TAPADOS, gran saldo, a $ 98.00 y
$ 110.00

CAMISETAS de algodón, punto tricot, escotadas, mangas largas, a
$ 3.95

EN CORSES:

SALDO de corsés marca "Warner", a
$ 10.90

SOSTEN - SENOS en buena brillantina, abrochados atrás, a
$ 5.90

LIGAS para medias, dibujos y colores de última creación, el par
$ 4.95

EN ROPA BLANCA:

CAMISA o CALZON, en rico bramante, todas las medidas, a
$ 3.70

CAMISAS forma Imperio, en bramante, a
$ 9.50

COMBINACION - ENAGUA, en fino bramante, a
$ 8.75

CAMISA o CALZON, en bramante, adornados con festón, a
$ 4.90

EN CONFECCION NIÑAS:

VESTIDOS en rica franela o en moletón, colores unidos o de fantasía, para niñitas de 2 a 11 años, desde
$ 9.90

UN GRAN SURTIDO de vestidos en lana tricot, en colores, para niñitas de 2 a 8 años, desde
$ 29.50

VESTIDOS en rico terciopelo de lana, para edades 2 a 14 años, desde
$ 35.00

EN EL CUARTO PISO:

EN TAPICERIA:

UN LOTE de alfombras buena calidad, en diferentes medidas, desde
$ 67.00

COJINES de cretona, muy decorativos, a
$ 7.50

CAPOCK para rellenos de cojines, a
$ 0.80 el kilo

PAPELES pintados, de las principales fábricas del mundo, desde
$ 0.45 el rollo

Medias para Señora

EN BONETERIA SEÑORAS:

MEDIAS de algodón, tipo musellina, en calidad muy durable y en todos los colores de moda, el par
$ 2.75

MEDIAS de seda en todos los colores de moda, el par
$ 3.75

GATH & CHAVES LTD

FALLECIMIENTO. — En Antofagasta ha fallecido el 3 del presente Omar Lautaro, hijito del señor Bernard Grossling y de la señora Zunilda Fredenburg de Grossling.

EL VERMOUTH-DANSANT DE HOY EN EL PRINCE OF WALES.— La reunión de moda del día, la constituye hoy en el Prince of Wales, el vermouth-dansant, para el cual la orquesta anuncia un atrayente y escogido programa.

—El próximo Domingo, la nueva administración del elegante y moderno restaurant, inaugurará los vermouths-dansant dominicales que se efectuarán de 7 a 9 de la tarde.

—Entre los asistentes al souper y diner dansant de moda del Sábado, que obtuvo un brillante éxito social, anotamos a las siguientes personas: Excmo. señor Ministro de Bolivia, don Eduardo Diez de Medina, señora y familia; señora Mercedes Vial de Ramírez Sanz, señora Marta Vicuña de Balleresky, señora Edith Larraín de Casanova, señoritas Elena Balleresky Buchanan, Sofía y Olivia Izquierdo Huneeus, Mercedes Diez de Medina G., Graciela Concha Sotomayor, Eliana Dumas Sotomayor, Isabel Barros de Subercaseaux, Juanita Concha de Fierro Pérez, Ana Wilms de Besa Elena González de Ross, Rebeca Tagle de Valdés, Rebeca Barros de Salinas, Laura Sanfuentes de Iñíguez, Gabriela Honckart de Vives, Georgina Llobet de Irarrázabal Correa, etc., etc.

LOS MARTES DEL TEA ROOM —Moy Martes, el clásico día de moda del Tea Room de Gath & Chaves promete ser todo un acontecimiento artístico y social.

La Orquesta, ejecutará los trozos más seleccionados de su vasto repertorio musical, lo que por sí solo constituye una atracción de inestimable valor artístico para los elegantes habitués del Tea Room.

Nuestra elite social, apreciando el esfuerzo de Gath & Chaves, por darle un sello de distinción a su servicio, continúa acudiendo a su salón de té.

A EUROPA.—El Viernes partirá con rumbo a Europa el señor José Viera Gallo Baraona.

—El 21 de los corrientes, y en el vapor "Oropesa" se dirigirá a Londres, la señora Jesús Aris v. de Zuaznábar.

BRIDGE-PARTY —El Sábado último ofreció una partida de bridge a un grupo íntimo de sus relaciones el señor Manuel Tocornal y señora Elvira Palma de Tocornal.

VIAJEROS. — De Osorno ha regresado la señora Domitila Letelier de González.

—Por la última combinación trasandina llegó de Polonia el señor José Zimend y fijará su residencia en la calle Dieciocho 672.

—Regresó de Reñaca, la señora Blanca Figueroa de Riesco.

—A Valparaíso se ha dirigido don Cornelio Saavedra Montt.

—De Lontué regresó la señorita Pampa Correa Pereira.

EL SEÑOR ARTURO GUZMAN PEREZ.— Una dolorosa sorpresa ha causado en todos los círculos militares y relaciones sociales, el repentino fallecimiento del se-

ñor Arturo Guzmán Pérez, uno de los oficiales jóvenes del Ejército de más destacada situación, habiéndolo sorprendido la muerte en el grado de capitán.

A sus relevantes dotes de talento, unía el capitán Pérez la atracción especial de la simpatía del camarada, que de sus deberes de amistad hizo un culto. Su fallecimiento enluta a un hogar respetable de nuestra capital.

PRIMERA COMUNION, EN EL LICEO ALEMAN. — Con especial solemnidad se efectuó, el Domingo pasado, en el Liceo Alemán la primera comunión de 75 alumnos. El Iltmo. señor Obispo don Antonio Castro celebró la misa, durante la cual el coro del colegio dirigido por el P. Alfonso Schulte cantó algunos cánticos religiosos. En la parte musical prestaron su valioso consurso la eximia artista señorita Julia Pastén y algunos caballeros distinguidos de la orquesta del Club de la Unión; además el tenor señor Santelices, acompañado en el armonio por el señor Tritini, cantó con maestría el Ave María de Gounod.

Recibieron por primera vez la comunión los alumnos siguientes: Hernández Díaz Carlos, Fleischmann Rouret René, Badía Catala Eduardo, Orrego Salas Juan, Blanco Iguíñez Manuel, Bolton García Roberto Santa Cruz Santa Cruz Roberto, Lagos Garfias Luis, Bulnes Aldunate Luis, Pinto Lagarrigue Ernesto, Torres Riess Onofre, Campbell Carvallo Carlos, Balmaceda Williams Alvaro, Mujica Rodríguez Ramón, Vargas Villegas Federico, Fischer Davis Walter Pérez Carvallo Daniel, Lea Plaza Gaete Hugo, Marín Rivera Víctor, Romero Sanfuentes Sergio, Encina Silva Sergio, Laulié Peña Gastón Jünemann Barros Carlos Silva Parot Armando, Opaso Rivadeneira Eugenio, Bravo Poblete Mario, García Rengifo Manuel, Sutil Alcalde Diego, Bravo Poblete Alberto, Oyarzún Marín Alfredo, Zavala Alamos Fernando, Paredes Pizarro Moisés, Soublette Bravo Carlos, Mujica Délano Octavio, Montt Avendaño, Raúl, Rivas Vial Juan, Pepper Castellón Raúl, G. Huidobro Marín Fernando, Lewin Campaña Renato Tritini Gherardi Fernando, Armanet Besa Adolfo Borda Artxabala Fermín Covarrubias Alfonso, Hurtado Echeverría Benjamín, Ugarte Edwards Eduardo, Miquel Vial Eduardo, Délano Concha Alfredo, Ortúzar Luis, Zañartu Orrego Juan, Vergara Astaburuaga Eduardo, Pincetti Gac Walter, Ahumada Lemus Jorge, Yrarrázaval Tezanos Pinto, Serrano Mahns Lisandro, Izquierdo Besa Vicente, Orellana Campbell Alejandro, Echeverría Heitmann Enrique, Guerra Estévez Carlos, González Schulz Orlando, Moletto Sola Juan, G. Huidobro Morandé Eugenio, Llona Llona Vicente, Larraín Vial Gonzalo, Millas Correa Orlando, Valdés Wood Hernán, Montt Aguirre Rafael, Soto Davis Eduardo, [illegible] Fernández Reinaldo, Hochstetter Graf Alberto, Velasco Yáñez José Domingo, Yávar Moreno Ramón, Saldivia Vadillo Jorge, [illegible] Kalthoff Willy, Yrarrázaval Correa Patricio, Soublette Bravo Max.

¡SI UD. TIENE DOLENCIAS A LOS PIES!...

... tales como cansancio, pies doloridos, tobillos débiles, arcos caídos, juanetes y dedos entumecidos, serán inmediatamente aliviados y la causa corregida, usando el

"Foot Eazer del doctor Scholl"

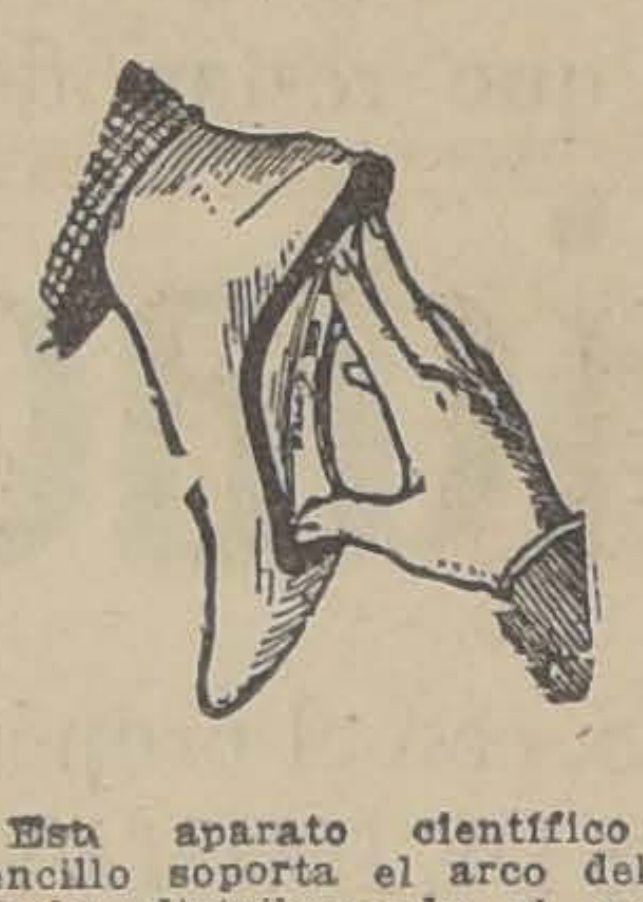

Este aparato científico y sencillo soporta el arco debilitado, distribuyendo el peso del cuerpo, eliminando todo esfuerzo.

Hay además, un remedio o aparato del doctor Scholl, para toda dolencia de los pies.

Nuestro departamento **CONFORT AL PIE** cuenta con un vasto surtido de estos famosos productos.

¡Consulta gratis!

Vea a nuestro Practi-pédico

Gath & Chaves

ELLOS TAMBIEN SE ADMIRAN

cuando ven un lindo pie calzado donde Morel, San Antonio 85.

18

Crema Encanto para la cara

M. R.

"PREMIO"

CIGARRILLOS FINOS

(Engargalados)

Son los mejores

40 CTVS. CAJETILLA

Con regalos en dinero de

5 a 1,000 pesos

NO OLVIDE QUE EN EL CURSO DEL MES PROXIMO PODRA USTED CONTAR EN SU CASA CON EL PRODUCTO

MILKO

(M. R.)

o sea con la leche desecada más pura y sana que es dable obtener.

Después de la buena leche materna, MILKO es el alimento soberano para devolver la salud y las fuerzas a los niños enfermos y para evitar muchos trastornos y enfermedades a los niños sanos.

Para las personas débiles o convalecientes, MILKO es un alimento de fácil digestión y de un gran poder nutritivo.

SEÑORITA TATO SANFUENTES ABASOLO, CUYO MATRIMONIO CON EL SEÑOR PABLO PETROWITSCH GUD HA QUEDADO CONCERTADO

MATRIMONIO. — El Sábado 7 del presente, se efectuó privadamente el matrimonio de la señorita Martha Briones Muñoz con el señor Eduardo Morales Sepúlveda.

NACIMIENTO. — Ha venido al mundo un hijo del señor Carlos Carrasco R. y de la señora Inés C. de Carrasco R.

—Ha nacido María Magdalena hija del señor Matías Ovalle Hormann y de la señora Isabel Covarrubias de Ovalle.

MUSICA

Gran recital de arpa

Entusiasmo ha despertado en nuestros círculos sociales el anuncio de la audición que la señora Josefina P. de Grazioli dará en el Teatro Municipal el próximo Martes.

En el programa hay números de sumo interés artístico, como ser el Intermezzo y Allegro, de Ravel, para arpa, que estará a cargo de la señora Grazioli, con cuarteto, flauta y clarinete, composición que es una novedad para nosotros. A este número hay que agregar los solos a cargo de la joven discípula de la señora Grazioli, señorita Margarita Hobbins, diplomada concertista en el Conservatorio Nacional, quien tocará la interesante composición de Hasselmans, "Gitana".

Luego, la señorita Luisa Canales Pizarro interpretará en arpa "Source", de Zabel, composición en la cual se puede valorizar ampliamente sus grandes cualidades de arpista.

El conjunto orquestal estará a cargo del maestro Armando Carvajal.

En el escenario se presentará un conjunto de catorce arpas a cargo de las distinguidas señoritas Sara Achurra A., Luisa Canales Pizarro, Rosario Concha Sotomayor, Adriana García de la Huerta Balmaceda, Zaira Grazioli Pellizzari, Margarita Hobbins, Marta Letelier Llona, Teresa Llona de Salas, Filomena Salas Edwards, Teresa Tixier Ortiz, María Villalobos Arteaga, quienes, acompañadas por un conjunto orquestal, tocarán "Largo", de Haendel, y que será, sin duda, uno de los números de más efectos del programa.

Los programas y localidades pueden adquirirse en la Casa Grimm y Kern, Ahumada esquina Moneda.

GRAN CONCIERTO DE PIANO, CANTO Y VIOLONCELLO, DELIA SMITH. LUCIA CORREA

EL JUEVES 19, EN EL TEATRO MUNICIPAL

La señora Delia Smith y la señorita Lucía Correa, la primera cantante de primera talla y la segunda pianista excepcional, han organizado en compañía del gran violoncelista señor Manke, un gran concierto que se efectuará pasado mañana Jueves en la tarde, en el Teatro Municipal.

La parte de canto está a cargo de la señora Smith. Con su linda voz de soprano lírico su irreprochable escuela, su temperamento excepcional y sus profundos conocimientos, abarca todos los géneros. En el concierto cantará hermosos "lieders" de Mozart, de Schumann y de Schubert; después trozos de las óperas que más agradan en Santiago y terminará con una serie de canciones de género ligero, que admirablemente se ajustan a su gracia y temperamento.

La señorita Correa es una pia ta de primera talla. Fué en su po la primera alumna del Mae Paoli, y en el estudio y la cons cia, unidos a un gran talento, progreso ha sido tal, que se cuentra hoy día casi a la altura los grandes concertistas que en último tiempo nos han visitado. cutará en el concierto algunos zos de brillo y profundidad, que mostrarán en todo lo que vale.

Completarán el concierto el violoncelista señor Manke, con gunos trozos de lo más escogido su repertorio, y el Maestro Ca que acompañará a Manke y a la ñora Smith.

RECITAL DE CANTO DE YOLANDA GUTIERREZ

Mucho entusiasmo ha despertado en nuestros círculos musicales el anuncio de la gran audición de canto que dará la joven cantante con cuyo nombre encabezamos estas líneas.

Con un interesante programa se presentará el Viernes próximo en el Teatro Municipal, a las 6 de la tarde, en cuyo desarrollo se podrán valorizar ampliamente todas sus grandes dotes de cantante, por la belleza de voz amplitud y seguridad en el registro, temperamento y demás cualidades, que le valieron las más hermosas y galanas frases con que en los rotativos de Milá elogiaron.

Después de su regreso de no habíamos tenido oportunidad escucharla en un concierto magnitud del que anunciamos en consideración a su viaje, quiere despedirse con un concierto, cuyo programa y dades pueden adquirirse en la Grimm y Kern, Ahumada Moneda.

Como las localidades no viadas a domicilio, pueden, los programas, obtenerse en la sa Grimm y Kern, Ahumada Moneda.

LA SALUD ES LA VIDA

En provecho de ella, exija V. siempre

LAS LEGITIMAS

PASTILLAS VALDA

que no pueden venderse más que

EN CAJAS CON EL NOMBRE VALDA EN LA TAPA

Si le propusieren á V

OTRO REMEDIO MEJOR,

OTRO REMEDIO TAN EFICA'

OTRO REMEDIO MÁS BARATO

Esté V. persuadido que no le interesa

NO HAY COSA QUE EQUIVALGA Á

Las PASTILLAS VALDA

Pero sobre todo TENGA CUIDADO de emplear

LAS LEGITIMAS

que son sólo las que

SE VENDEN EN CAJAS

que llevan el nombre

VALDA

Base: Mentol, eucaliptus, ga ", terpinol.

EL MEJOR AMIGO DE UNA DUEÑA DE CASA ES EL

CALENTADOR A GAS «YUNKERS»

que puede proporcionarle el máximo de economía dentro del mínimo de gasto. Un servicio rápido y eficiente hará que el calentador a gas "YUNKERS", sea el preferido de toda persona que sepa estimar en lo que vale la comodidad e higiene que el servicio de agua caliente representa en una casa. CONSURTE NUESTRAS FACILIDADES DE PAGO.

COMPAÑIA DE CONSUMIDORES DE GAS

SANTO DOMINGO 1061

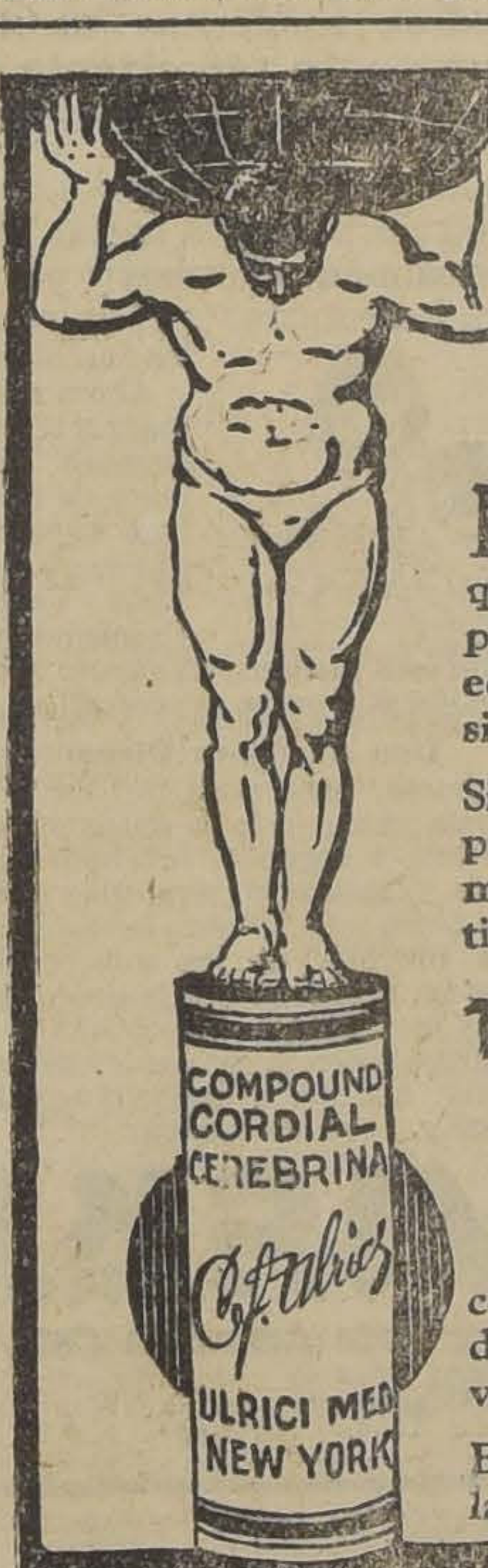

PREPARADO PARA LA LUCHA

El hombre no fracasa mientras muestre ese don divino que se llama ENERGIA. Esta puede decirse que es un sutil equilibrio de compensacion del sistema muscular y nervioso.

Si su naturaleza se doblega y pierde su confianza en sí mismo por la lucha de la vida; no titubee ni lo piense mas

Tome CORDIAL COMPUESTO (Cerebrina Ulrici)

comprobado en miles de casos de desequilibrio fisico y nervioso.

Exija el LEGITIMO que lleva la firma del Dr. C. J. ULRICI Garantizado por

ULRICI MEDICINE CO., Inc.
NEW YORK

Base: Acido Fosforico, Fosfato de Potasa, Fosfato de Sosa, Fosfato de Hierro, Manganeso, Glicerina, Clicerofosfato Potasa, Cafeina Alcaloide, Glicerofosfato Sosa, nidina Alcaloide, Cinconina Alcaloide, Sulfato de Quinina, Ext.Fl.Nuez Vomica,

3 DIAS DE

Grandes Rebajas de Precios

DE LOS MEJORES MODELOS PARA LA MODA ACTUAL

En Corsés y Fajas NIRVANA
M. R.

SOSTEN-SENOS NIRVANA, los mejores modelos para la moda actual, desde .. .. .. $	3.90
FAJA NIRVANA, modelo nuevo, en muy buena tela, a.. .. .. $	8.90
CORSE-FAJA NIRVANA, muy buen material, tamaños grandes, solamente, a .. .. .. $	12.90
CORSE-FAJA NIRVANA, buen modelo, toma el estómago, muy largo de caderas, a.. .. $	18.50

FAJAS ELASTICAS NIRVANA, los mejores modelos para reducir caderas y estómago, desde .. ..$$	21.50
FAJAS NIRVANA, cerradas y abiertas adelante, el mejor modelo para reducir las caderas, desde .. .. $	18.90
FAJAS NIRVANA, con partes de elásticos, cerradas atrás, modelos muy nuevos, desde $	45.00

FAJAS DE GOMA, NACIONALES Y ARGENTINAS, liquidamos toda la existencia por dejar la venta de este artículo, por estar comprobado que perjudica la salud

NO DEJE DE PASAR SIN APROVECHAR ESTA VERDADERA OCASION QUE LE BRINDAMOS

AHUMADA 323 -:- ENTRE HUERFANOS Y PLAZA -:- TELEFONO 4486

ESTA CASA NO TIENE SUCURSAL

HOY ESPECIAL 6.30 NOCHE 9.40 **DOS ACONTECIMIENTOS** EN EL CINE PREDILECTO DE NUESTRA ARISTOCRACIA

SALA IMPERIO

CHILEAN CINEMA CORP. GRAN ORQUESTA GRAZIOLI **HOY**

ESTRENO DEL RECIO DRAMA ALEMAN DE LUJO Y GRAN MISE EN SCENE:

DESTINO o Fatalidad

CREACION DE LUCY DORAINE Y CONRAD VEIDT

El drama de un hombre que estaba arruinado por su amante y que cegado por la pasión llegó a comprometer a su hija en su loca vida

ADEMAS SE EXHIBIRA UNA SOBERBIA Y COMPLETA INFORMACION SOBRE EL

CONGRESO Eucarístico de Chicago

PELICULA QUE DEBE VER TODO CATOLICO. EL MAS GRANDE SUCESO RELIGIOSO

El Cardenal Bonzano, enviado del Papa al Congreso. El Cardenal Hayes, Arzobispo de Nueva York. Recepción en la Catedral de San Patricio. Misa de campaña con asistencia de 300,000 fieles. Coros cantados por sesenta mil niños.

Principal HOY 6.30 y 9.45 La magnífica gran producción de Arte Francés

Francisco y Félix Sanfuentes

Indigno de quien te Ama

Creación de gran fuerza dramática de la linda Mary Odette **$ 3.20** ABONESE y AHORRARA MUCHO DINERO!

EL VIERNES estrenará el PRINCIPAL, "GENOVEVA", de LAMARTINE, continuación de "JOCELYN"

"GENOVEVA", DE LAMARTINE, ES LA MAGNA SUPER-PRODUCCION GAUMONT DE ARTE FRANCES DEL SIGLO

LEON POIRIER, el Director de "EL PENSADOR" y "JOCELYN", lo es también de "GENOVEVA", de LAMARTINE

"GENOVEVA", de LAMARTINE, sólo LA DARA — EN EL CENTRO EL — PRINCIPAL LAS LOCALIDADES SON NUMERADAS y se ESTAN AGOTANDO RAPIDAMENTE

Como era lógico, tratándose de una película del mérito de "Genoveva", de Lamartine, la Censura la ha declarado impropia para menores

Ningún poema de Lamartine tiene el encanto y la tierna emoción de "GENOVEVA"; LAMARTINE dió en él todo el esplendor de su genio

Mlle. MYRGA, la intérprete de JOCELYN, lo es también de "GENOVEVA" DE LAMARTINE, es aquí la sublime intérprete de esa dolorosa mujer que sacrificó su vida por la felicidad de los suyos :: :: :: ::

Ud., Su Madre, Su Novia, Su Hermana, Su Amiga, ¡Todas! Verán y llorarán conmovidas con "GENOVEVA", de LAMARTINE.

LOS PROGRAMAS DE HOY

TEATROS

COMEDIA (Huérfanos).—Compañía de Revistas Mexicanas).— Tarde: You Speak English? y En Tierra de Pancho Villa. Noche: La Lotería del Amor y En Tierra de Pancho Villa.

SANTIAGO (Merced).—Compañía Palmada.— Tarde: Amor Ciego y La Corte de Faraón. Noche: La Corte de Faraón y Las Delicias de Capua.

CINES

ALHAMBRA (San Antonio esquina Monjitas).—Tarde y noche: El Hermoso Brummel, por John Barrymore.

AMERICAN CINEMA (Arturo Prat esquina Alonso Ovalle).—En trasformación.

APOLO (Victoria frente a Juan Vicuña).—Tarde y noche: La calle del olvido, por Percy Marmont.

ATENAS (Maestranza 1035).—Tarde y noche: Perdóme, madre, por Jane Novak y Los Millones Desaparecidos, por William Fairbanks.

AVENIDA (Vicuña Mackenna 624).—Tarde y noche: Oh, Susana, por Bebé Daniels.

AVENIDA MATTA (Av. Matta 618.—Tarde y noche: Nuevamente novios, por Alexandre Carr y George Sidney.

BRASIL (Brasil esquina Huérfanos).—Tarde y noche: El Hermoso Brummel, por John Barrymore.

CINEMA STAR (Avenida Recoleta 343).—Tarde y noche: El Hermoso Brummel, por John Barrymore.

COLISEO (Arturo Prat y Avenida Matta).—Próxima reapertura.

COLON (Plazuela Ecuador).—Tarde y noche: El hombre sin alma, por Margarita de la Motte, y Millones desaparecidos, por William Fairbanks.

DELICIAS (Delicias esquina San Alfonso).—Tarde y noche: Don Quijote moderno, por Jack Hoxie.

DIECIOCHO (Dieciocho 14).—Tarde y noche: La sinfonía heroica, por Esther Ralston.

ELECTRA (Catedral esquina Sotomayor).—Tarde y noche: El engaño, por Pola Negri.

ESMERALDA (San Diego 1035).—En reconstrucción.

EXCELSIOR (Independencia 1070).—Tarde y noche: Los millones desaparecidos, por William Fairbanks.

HIPPODROME CIRCO (Artesanos 725).—Tarde: Una granja en la azotea; ¿Quién quiere un huérfano? y No abandonéis a vuestras esposas. Noche: box.

IMPERIAL (San Diego 1344).—Tarde y noche: Jorgito Washington, por Wesley Barry.

IMPERIO (Estado 239).—Tarde y noche: Destino, por Lucy Doraine y Conrad Veidt y El Congreso Eucarístico de Chicago.

IRIS (Castro 130).—Tarde y noche Orgullo de hidalgo, por Marjorie Hume.

LATORRE (Delicias 3734).—Tarde y noche: El Infierno del Dante, por Paulina Starke.

MINERVA (Chacabuco 780).—Tarde y noche: ¿Tiene usted un fósforo? por Raymond Griffith.

MUNDIAL (Plazuela Almagro).—Tarde y noche: El hombre sin alma, por Margarita de la Motte y Millones desaparecidos, por William Fairbanks.

ODEON (Barroso esquina San Pablo).—Tarde y noche: El engaño, por Pola Negri.

O'HIGGINS (San Pablo esquina Cumming).—Tarde y noche: La formación del hombre.

POLITEAMA (Portal Edwards).—Tarde y noche: Sombras de París, por Pola Negri.

PRINCIPAL (Ahumada 162).—Tarde y noche: Indigno de quién te ama, por Mary Odette.

PROVIDENCIA (Avenida Manuel Montt 46).—Tarde y noche: Como maté a mi hijo, por Pierre L'Ermite.

REPUBLICA (Avenida República 239).—Tarde y noche: Sombras de París, por Pola Negri.

SETIEMBRE (Delicias 404).—Tarde y noche: La formación de sí mismo.

SPLENDID (Huérfanos 1060).—Tarde y noche: Para amar y honrar, por Betty Compson y Bert Lytell.

VICTORIA (Huérfanos esquina San Antonio).—Tarde y noche: La locura del baile, por Alma Rubens.

YUNGAY (Plaza Yungay).—Tarde y noche: Baree, el hijo de Kazan, por Anita Stewart.

Teatro de La Comedia

VERMOUTH "YOU SPEAK ENGLISH?" Y "EN TIERRA DE PANCHO VILLA". — NOCHE "LA LOTERIA DEL AMOR" Y "EN TIERRA DE PANCHO VILLA"

En la vermouth de esta tarde volverá al cartel la graciosísima revista 'You speak english?'', que se presta para el lucimiento del festejado, actor Ignacio Mateos. Se completará el programa vespertino con la revista "En tierra de Pancho Villa".

—Para la función nocturna se ha elegido la revista "La lotería del amor" y "En tierra de Pancho Villa', en la que Mateos y Luz Díaz se anotan un éxito halagador.

En honor de los footballistas chilenos

La Compañía de Revista de La Comedia ha querido asociarse al júbilo de los deportistas chilenos ante sus recientes triunfos sobre el equipo del Real Deportivo Español, y al efecto, ha preparado para la noche del Jueves venidero, una función de gala en honor de los footballistas nacionales que intervinieron en las recientes contiendas internacionales.

En esta oportunidad, el público tendrá ocasión de exteriorizar a los vencedores su aplauso de estímulo tan justamente conquistado.

Teatro Santiago

VERMOUTH "AMOR CIEGO" Y "LA CORTE DE FARAON". — NOCHE ESTRENO DE "LAS DELICIAS DE CAPUA"

La compañía de género chico del Santiago nos anuncia para esta noche el estreno de la zarzuela-revista titulada "Las delicias de Cápua", de la que se dan referencias halagadoras. Pertenece a Federico Romero y Guillermo Fernández Shaw y su partitura ha sido escrita por el maestro Ernesto Rosillo. Si bien es cierto que esta obra tiene mucha gracia, no lo es menos que sus escenas tienen algunos puntos escabrosos que han inducido a la empresa a declararla no apta para menores.

Ed programa nocturno se completará con la opereta de gran éxito: "La corte de Faraón", que viene logrando mucha aceptación.

—La función vespertina se hará con la hermosa zarzuela dramática "Amor ciego" y con la opereta "La corte de Faraón".

El recital Ibar Huneeus

El Jueves próximo, a las seis de la tarde, en El Principal, el joven artista aficionado Carlos Ibar Huneeus, dará su segundo recital poético y de números humorísticos.

El programa que desarrollará será el siguiente:

Primera parte: Chuma, de Orrego Barros; Jesús, de Cristián Roeber; El Viático, de José María Peman; Al Cristo de Velásquez y El Embargo de Gabriel y Galán.

Segunda parte: Monólogos cómicos y actos de humorismos:

Saludo a la Superiora (recitación de Escuela, ejemplar de tercera preparatoria), Orador Sagrado; Examen de Historia; Persona discreta; Se referirá al divorcio, a la melena garcón, Separación de la Iglesia del Estado, etc.)

La Chilenita en el Imperio

El próximo Viernes, en la función nocturna, debutará en la Sala Imperio la conocida coupletista La Chilenita, que goza de la simpatía y admiración de nuestro público.

Después de su temporada del Imperio, La Chilenita seguirá a los otros teatros de la Chilean Cinema Corp., despidiéndose del público de Santiago antes de partir a una jira por Centro América.

HOY SETIEMBRE Y O'HIGGINS

(MAÑANA BRASIL)

Platea numerada: $ 3.20

La interesante película científica alemana sobre la cuestión sexual

LA EVOLUCION DEL HOMBRE

Cinematografía del maravilloso proceso de la fecundación. Cómo se juntan los gérmenes masculinos y femeninos a impulso del amor.—El origen de la vida.—Los mellizos.—Por qué nacen hombres o mujeres.

Espectáculo declarado impropio, para menores de 15 años, por la censura, pero recomendado por las autoridades médicas, como indispensable para la educación sexual de los púberes.

El Hermoso Brummel

BRASIL HOY a las 6.05 y 9.20

ANITA FLORIO

INVITA A USTED A SU ACADEMIA PRIVADA DE BAILE

SANTA ROSA 266

ENSEÑANZA RAPIDA Y PERFECTA DE BAILES MODERNOS, Y DE SALON — TANGO ARGENTINO (MODERNO), SHIMMY, VALS AMERICANO, ETC.

RAPIDO APRENDIZAJE DE MATCHICHA BRASILERA

CAVALLERIA RUSTICANA

LA PELICULA DE ORO

MARTES 24

EN LOS TEATROS DE VALENZUELA BASTERRICA

LA PELICULA MAGNA

CANTADA

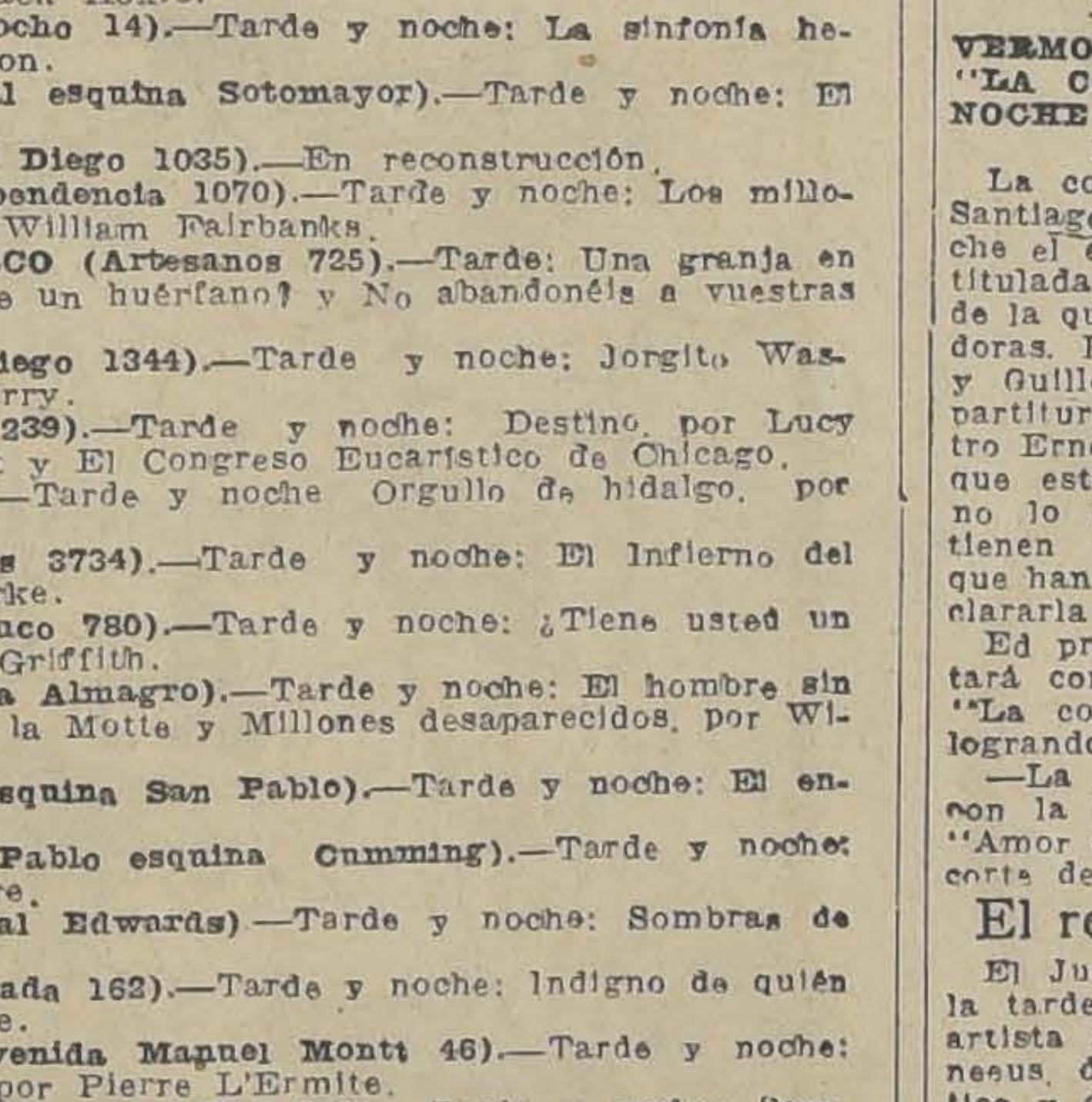

CANTADA

CAVALLERIA RUSTICANA

MUSICA DE MASCAGNI

PARTICIPACION DE LAS "ESTRELLAS", DE LA LIRICA NACIONAL. EL FOTO-ESPECTACULO SUPREMO QUE PONE LA OPERA AL ALCANCE DE TODAS LAS CULTURAS Y ESPIRITUS

GRASSO, EL WILLIAMS FARNUM DE LA ESCENA EUROPEA

NOTICIAS CINEMATOGRAFICAS

EN ESPECIAL Y NOCHE DEL SPLENDID: "PARA AMAR Y HONRAR", POR BETTY COMPSON, BERT LYTELL Y THEODORE KOSLOFF

"Para amar y honrar", es una de aquellas obras cinematográficas llamadas a obtener un suceso resonante ya que se trata de una de las proezas más efectivas y uno de los mayores esfuerzos realizados por el cine mundial hasta la fecha. Logró igualar y aún superar en algunos puntos el colosal éxito obtenido por "El halcón de los mares" (The Sea Hawk); con lo cual advertimos que también la Paramount ha sabido marcar una etapa inolvidable en la historia del cine universal, haciendo realizar a su eminente "metteur", Georges Fitzmaurice un sueño que parecía imposible como lo era el de verter íntegramente al cine la maravillosa y popularísima novela de emoción y heroísmo "To have and to hold", de la célebre Mary Johnston.

Estas singulares palabras de "to have and to hold", que, literalmente significan "para tener y conservar", con lo cual castellanizado en la forma "para amar y honrar", con lo cual se conserva íntegro el religioso sentido con que aquellas sacramentales palabras son pronunciadas por los sacerdotes anglicanos a los cónyuges en el momento del matrimonio.

Betty Compson, Bert Lytell, Theodore Kosloff, Walter Long, Raymond Hatton, y 9,975 actores más están encargados de la interpretación de esta maravilla del cine de gran espectáculo cuyo estreno se verifica hoy.

"LA LOCURA DEL BAILE", ES LA SUPERPRODUCCION QUE SE ESTRENA HOY EN EL VICTORIA

Un gran estreno, una obra de señalada importancia y de vasto alcance educativo es la que anuncia para sus dos funciones de hoy el teatro Victoria. Es la super-producción Fox titulada: "La locura del baile", magnífica versión cinematográfica de una moderna novela de amor, cuyo tema envuelve sugestivos comentarios dramáticos a ciertas costumbres, tendencias y vicios de las sociedades de hoy. La frivolidad de las juventudes que concretan us vida al baile, en un desenfreno e inexplicable afán de diversión, es el motivo básico de esta super-producción.

"Todas las noches, — dice la novela, — de Norte a Sur, de Este a Oeste, en París y en Shangay, en todas partes se baila imperturbablemente y fanáticamente".

Este delirio del baile va también quemando noche a noche las alas de las muchachas frívolas, malagrando muchas vidas y haciendo sucumbir a otras tantas en la deshonra. Tal es el tema que desenvuelve en forma magistralmente apasionadora "La locura del baile".

Alma Rubens reaparece en esta obra haciendo un trabajo soberbio. Ella encarna el rol de la bailarina sentimental que contrasta en su carácter y en su idiosincrasia con la niña frívola de la sociedad moderna.

Le da un exquisito matiz de pureza y romanticismo. Madge Bellamy, nos moldea con vigor el tipo de la "flappers", la muchacha que baila, baila y baila hasta que se triza su existencia al soplo de la locura que la domina. Es un trabajo primoroso, realzado por la belleza y elegancia de esta simpática dama joven. George O'Brien, el galán varonil que ha conquistado rápidamente un prestigio insuperable, realiza una labor estupenda en el papel de Chevely, el hombre que soñó toda su juventud con un amor ideal y que sólo recibe un desengaño cruel y anonadador. Con este trabajo O'Brien se coloca a la altura de los más grandes artistas de la pantalla.

"La locura del baile" será proyectada en especial y nocturna con un brillante programa de música sincrónica.

Pedro VALDIVIA

Hoy la gran película de DAVID W. GRIFFITH

LA REINA del CIRCO

PLATEA: $ 2.20

HOY

6.30 - 9.40.— EL MAS GRANDE SUCESO ARTISTICO DE LA TEMPORADA LO MARCARA EL ESTRENO DE

TEATRO VICTORIA

EMPRESA ANSALDO LTDA.

Presentamos a precios corrientes un espectáculo extraordinario que, dados sus méritos, se exhibiría en otras partes a $ 6 platea. La capacidad de nuestra sala y la serenidad y precisión de nuestra propaganda, nos permiten hacerlo.

HOY

A pesar de tratarse de una super-producción, se cobrará por platea

$ 3.20

LOCALIDADES EN VENTA DESDE LAS 10 A. M.

LA SUPER-PRODUCCION SOCIAL FOX DE GRAN LUJO:

LA LOCURA DEL BAILE

MAGNIFICA CONCEPCION MODERNA, DE SUGESTIVO Y EDUCADOR TEMA, REALIZADA MAGISTRALMENTE POR

ALMA RUBENS - GEORGE O'BRIEN - MADGE BELLAMY

Un film que muestra los peligros de la desenfrenada manía del baile.

Una ruda lección para las niñas frívolas que sólo piensan en el shimmy.

El contraste de la vida de una bailarina de cabaret y una niña aristocrática loca por el baile.

Sólo para mayores de 15.

NUESTRO PROPOSITO ERA PUBLICAR ESTE AVISO DE MEDIA PAGINA; PERO EL PUBLICO, SIEMPRE SEGURO DE LA LEALTAD DE LA PROPAGANDA DE LA CHILEAN CINEMA CORP., SE HA APRESURADO A AGOTAR LAS LOCALIDADES PARA EL ESTRENO DE LA SUPER-PRODUCCION

Las Locas Noches de París

EN CONSECUENCIA, SOLO PODEMOS DECIR QUE ESTA GRANDIOSA CREACION DE BARBARA LA MARR, CONWAY TEARLE, CHARLES DE ROCHE Y EDNA MURPHI, SERA ESTRENADA EN LA

SALA IMPERIO

Mañana Día de Moda

y que si Ud. asiste a este estreno se verá rodeado de la más distinguida sociedad de Santiago

---

HOY EN EL IMPERIO ESTRENO DE: "DESTINO", POR LUCY DORAINE Y DE UNA GRAN INFORMACION SOBRE EL CONGRESO EUCARISTICO DE CHICAGO

Hoy estrena esta sala un vasto programa que dará gran importancia a sus dos funciones. Se trata de estrenos llamados a causar viva sensación por el interés de cada uno de ellos. El primero será "Destino", un intenso drama alemán, protagonizado por la linda actriz Lucy Doraine, a quien acompaña el gran trágico Conrad Veidt. El mérito de esta película puede apreciarse por el sólo nombre de sus intérpretes que pertenecen a lo más selecto de los elencos alemanos. "Destino" es la adaptación de la célebre novela titulada "El paraíso perdido", que se ha difundido mucho en Alemania y que narra las aventuras de una muchacha cuyo padre se deja cautivar en las redes de una pasión culpable.

Lucy Doraine, la escultural actriz que tantos triunfos ha obtenido entre nosotros y que ha alcanzado el más alto renombre mundial por su trabajo admirable y su fascinante belleza, ha sabido encarnar en esta obra la figura dolorosa de una mujer que, en plena juventud, se ve arrastrada al tormento de ver como su padre, cegado por la pasión que le inspira una mala mujer, la compromete a ella misma y acarrea sobre su hogar toda clase de desgracias. Conrad Veidt compone un admirable tipo de vividor sin conciencia, de hombre que pasa por sobre todo lo que la vida puede ofrecer de puro y de consolador, para gozar del mal que acarrea a quienes no supieron defenderse de sus traiciones.

Los episodios de impresionante intriga en que abunda la obra, los numerosos momentos en que la tragedia alcanza el máximum de su fuerza emocional, hacen de "Destino", una obra que cautiva la atención del espectador desde la primera de sus escenas. El otro estreno que ofrecerá la Sala Imperio en sus dos funciones de hoy está constituído por una amplia información sobre el Congreso Eucarístico de Chicago.

HOY EN EL PRINCIPAL: "INDIGNO DE QUIEN TE AMA", POR MARY ODETTE

"Indigno de quien te ama", es una lección para la juventud aturdida que no sabe qué desgracia puede acarrear su locura e imprevisión. Un hombre que en defensa de su honor es repudiado por la sociedad y que después logra al fin rehacer su vida a costa de sacrificios incontables.

Un hombre honrado ha sufrido una condena en el presidio, y al cumplir su condena, busca trabajo y no lo encuentra, pues en todas partes es le mira con desconfianza.

La obra está desarrollada con talento y emoción y en la presentación escénica se ven admirables cabarets, donde se baila Charleston, Savanah, Light, danzas de gran intención y que hoy son la sensación de los salones americanos y europeos. También hay escenas de casa de juego y otros sitios de perversión que dan una idea clara de la forma cómo se burla la acción de la policía.

Protagonista de esta obra admirable de emoción y de sentimiento es la hermosa actriz francesa, Mary Odette.

—Mañana: "¿Tiene usted un fósforo"? por Raymond Griffith.

HOY EN LOS TEATROS SETIEMBRE Y O'HIGGINS, ESTRENO DE "LA EVOLUCION DEL HOMBRE"

El mejor elogio que sobre la película "La evolución del hombre", se puede hacer, es reproducir algunos acápites de la conferencia que el doctor don Eduardo Moore dió anteayer en la Asociación Cristiana de Jóvenes sobre "Moral Sexual".

Abogó por el establecimiento de la enseñanza sexual en las escuelas primarias, donde estos conocimientos se impartirían junto con el de las primeras letras.

Precisando el alcance de la función sexual, expresó que ella constituye el cimiento de la creación, de la propiedad, de la familia, que despierta las cualidades altruistas, el sentimiento del deber, el amor al prógimo y las elevadas comprensiones de la ética.

Después de mostrar gráficamente el proceso de la generación, insistió en la necesidad de descorrer en hora oportuna el velo con que se trata de ocultar estos asuntos a los niños, afirmando que esta enseñanza, sanamente impartida, evita sorpresas y perjudiciales costumbres.

Terminó recomendando a los jóvenes que se dieran cuenta del aspecto sagrado que tiene el instinto sexual y que cada vez que hablaran de una mujer pensaran que tienen una madre, o una hermana o una novia."

Con los mismos nobles fines que han movido al doctor Moore, a dictar su hermosa conferencia, ha sido editada por conocidos médicos y sociólogos alemanes la película "La evolución del hombre", que se estrenará hoy en los teatros Setiembre y O'Higgins.

En la película se verá cómo los gérmenes masculinos van en busca del óvulo femenino y se efectúa la fecundación al irresistible impulso del amor. Se sigue mes por mes el desarrollo del feto hasta llegar al alumbramiento.

Todo este maravilloso proceso está presentado en forma que no deja el menor asidero para la malicia. Es una lección de vital importancia no solamente para los novios y casados, sino para los niños que ya han llegado a la pubertad y que sienten en sí los primeros síntomas del sexo.

EN EL PROVIDENCIA: "COMO MATE A MI HIJO", DEL ABATE LERMITTE

Una cinta de altos valores morales y que cuenta con la aprobación del Cardenal Arzobispo de París, Monseñor Dubois, se da hoy en el Providencia, sala que da extraordinaria importancia a la programación del material cinematográfico.

"Cómo maté a mi hijo", es una obra escrita e interpretada en su rol básico por el Abate L'Ermitte, sacerdote que ha comprendido que la misión del ministro del Señor, no debe concretarse al púlpito, sino extender su obra a todas partes y utilizar todos los métodos modernos que ha inventado el genio del hombre.

Protagonista de la obra es, como decimos, el propio autor, el abate L'Ermite, quien da un tinte de especial importancia a las escenas de la confesión.

La iglesia francesa, ha patrocinado las exhibiciones de esta maravillosa cinta que es el mejor tratado de moral y de cariño educativo.

LOS ESPECTACULOS DE HOY EN LOS TEATROS MUNDIAL, COLON Y DELICIAS DE LA EMPRESA SANTIAGO SERRA

Hoy, de acuerdo con su afán de presentar siempre programas grandiosos la empresa Santiago Serra exhibe en sus teatros Mundial, Colón y Delicias producciones de intenso interés.

El Mundial y el Colón, a las 6.15 y 9.30, dan a conocer la película de hondo carácter dramático, en la que actúan hombres recios y brutales junto a mujeres apasionadas, ardientes y bellas, llenas de extrañas complicaciones espirituales y donde se admiran situaciones espectantes como una formidable lucha entre dos campeones y que se titula "El hombre sin alma".

Interpretan esta obra Margarita La Motte, Victor Mc Laglen, William Russell y Stuart Holmes. A continuación se darán los sensacionales episodios 4.o, 5.o y 6.o de la estupenda novela en 15 capítulos, "Los millones desaparecidos".

El Delicias, a las 6.30 y 9.30, presenta la producción formidable, movida y atrayente, hecha a base de grandes hazañas y de aventuras locas, en la que luce sus habilidades, su audacia y sus dotes de artista el colosal Jack Hoxie y que lleva por nombre "Don Quijote moderno".

EN EL BRASIL: "EL HERMOSO BRUMMEL", POR JOHN BARRYMORE

Siguiendo su norma de escoger lo mejor entre las producciones cinematográficas de todas las marcas, el Brasil exhibirá hoy "El hermoso Brummel", cinta del repertorio del Imperio que ha constituído un éxito fuera de lo corriente.

Interpretada por John Barrymore, esta cinta resucita la vida de Brummel, el rey de la elegancia, que tan preponderante actuación tuvo en la Corte de Inglaterra por ser el árbitro de la moda y el galán más peleado por las damas.

"EL HERMOSO BRUMMEL", EN EL ALHAMBRA Y CINEMA STAR

"El hermoso Brummel", la gran película que ha constituído el mayor triunfo cinematográfico del año, será reprisada en las dos funciones de hoy en los teatros Alhambra y Cinema Star.

Sólo diremos que su argumento es altamente emocionante y que en ella ha hecho su mejor creación el genial actor John Barrymore, acompañado de las lindas actrices Mary Astor, Irene Rich Carmel Myers y de los notables actores Williard Louis y Alec B Francis.

DIECIOCHO

En sus dos secciones de hoy estrena este teatro la hermosa reconstitución de un extraño e interesante sueño de artista "La sinfonía fantástica", interpretada por la bella Esther Ralston.

AVENIDA

"¡Oh, Susana!". — Una deliciosa comedia Paramount, en la que intervienen por privera vez juntos la encantadora Bebé Daniels y el simpático galán Rod La Rodque es la cinta titulada:: "¡Oh, Susana!", que presenta esta sala en sus funciones de hoy.

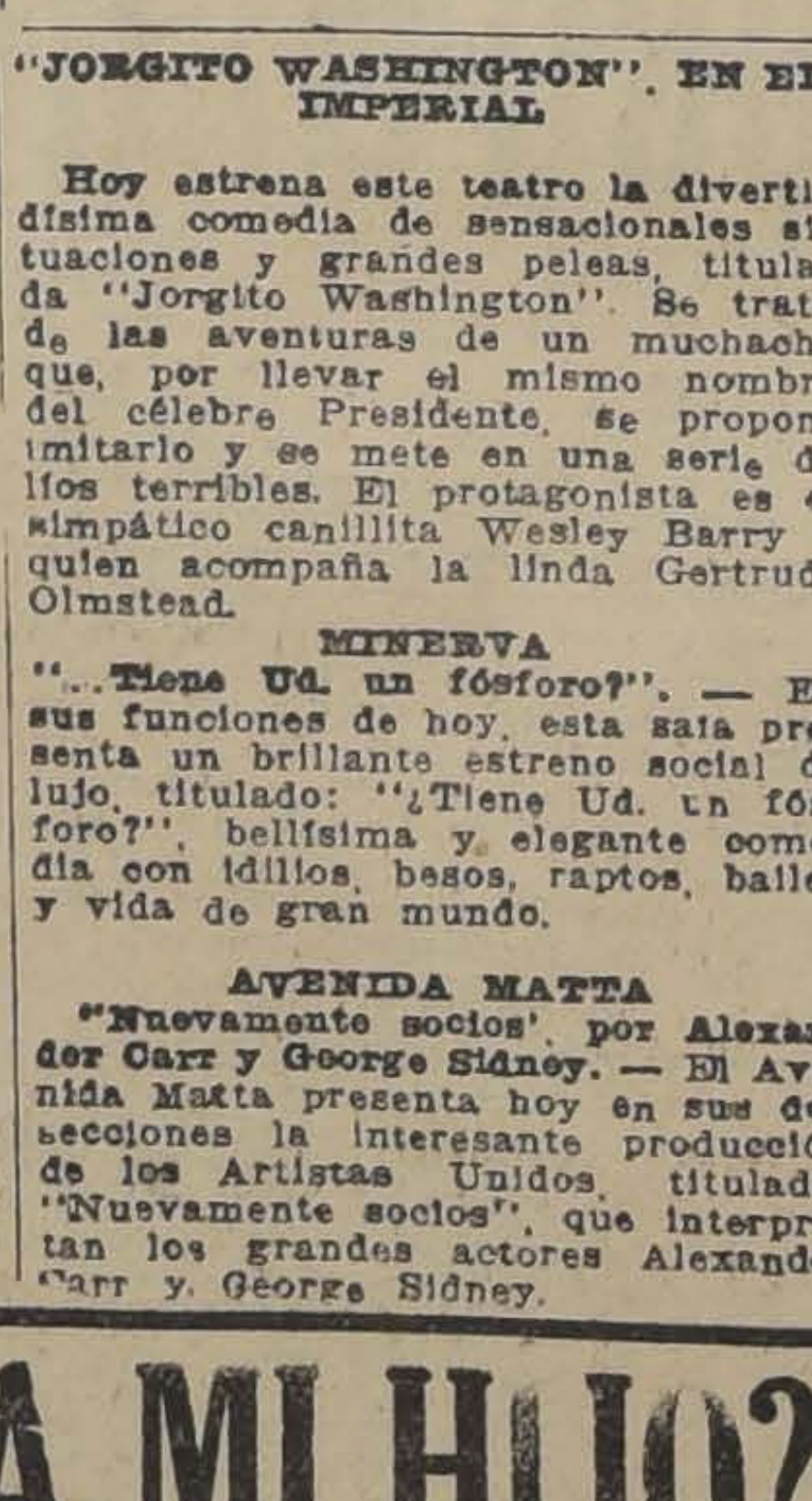

"JORGITO WASHINGTON", EN EL IMPERIAL

Hoy estrena este teatro la divertidísima comedia de sensacionales situaciones y grandes peleas, titulada "Jorgito Washington". Se trata de las aventuras de un muchacho que, por llevar el mismo nombre del célebre Presidente, se propone imitarlo y se mete en una serie de líos terribles. El protagonista es el simpático canillita Wesley Barry a quien acompaña la linda Gertrude Olmstead.

MINERVA

"...Tiene Ud. un fósforo?". — En sus funciones de hoy, esta sala presenta un brillante estreno social de lujo, titulado: "¿Tiene Ud. un fósforo?", bellísima y elegante comedia con idilios, besos, raptos, bailes y vida de gran mundo.

AVENIDA MATTA

"Nuevamente socios", por Alexander Carr y George Sidney. — El Avenida Matta presenta hoy en sus dos secciones la interesante producción de los Artistas Unidos, titulada: "Nuevamente socios", que interpretan los grandes actores Alexander Carr y George Sidney.

PROXIMOS ESTRENOS

MAÑANA EN EL IMPERIO, ESTRENO DE "LAS LOCAS NOCHES DE PARIS", CREACION DE BARBARA LA MARR, CONWAY TEARLE, CARLES DE ROCHE Y EDNA MURPHY

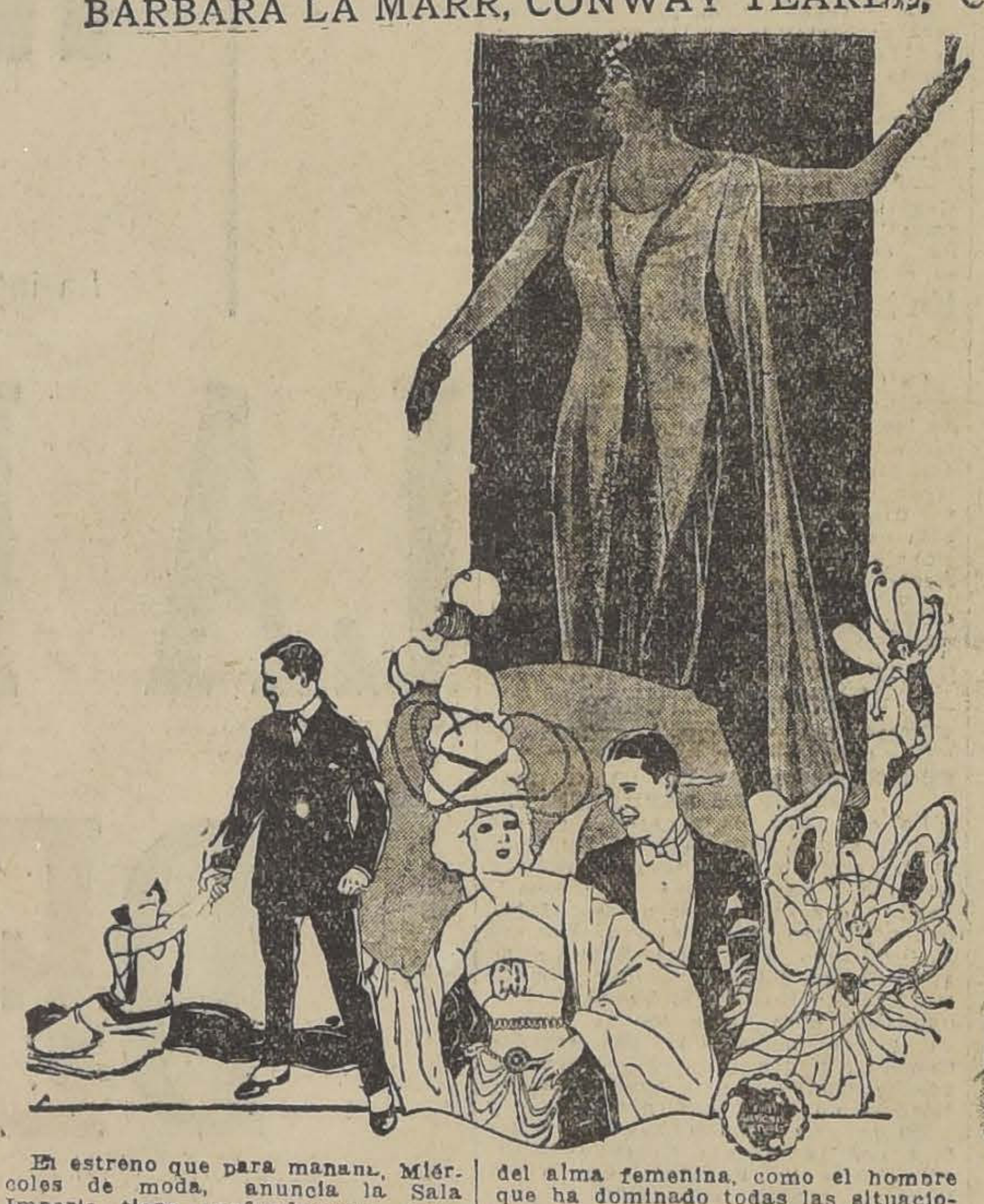

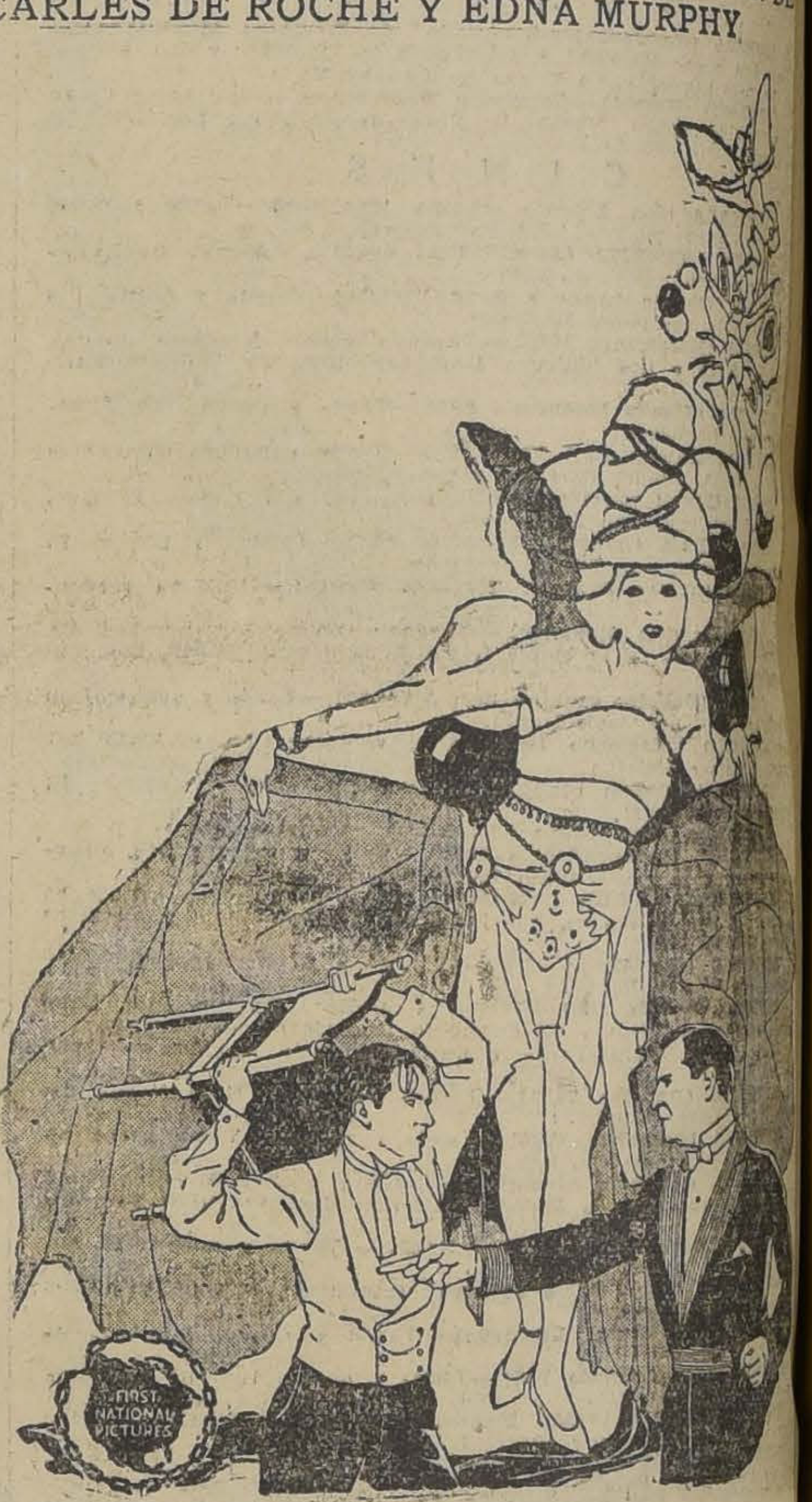

El estreno que para mañana, Miércoles de moda, anuncia la Sala Imperio tiene profundamente interesado a todo el público santiaguino. "Las locas noches de París" es una película que atrae con su solo título y que además el prestigio soberbio de sus intérpretes: Bárbara La Marr, la genial actriz que murió en el apogeo de su gloria y de su belleza, hizo de esta película su mejor creación, pues en ella se desarrolla un argumento que siempre atrajo a la gran artista. En efecto, "Las locas noches de París" tiene en inglés el nombre de The White Moth, lo cual significa crisálida blanca, aunque la palabra moth viene a designar aquí a esas mariposillas que rondan en torno a las luces y se queman las alas en ella. Este tema interesaba mucho a Bárbara La Marr quien escribió acerca de él varias hermosas poesías, pues es sabido que la gran actriz tenía un espíritu altamente cultivado en las bellas letras. A instancias suyas la casa First National planeó el argumento de esta película en la cual la encantadora actriz puso toda su alma y su talento dramático. La acompaña, en primer término, el elegante actor Conway Tearle, prototipo del hombre de mundo, artista de noble personalidad y de hermosa figura, quien ha logrado hacer en esta obra uno de sus trabajos más delicados y profundos. Conway goza entre nosotros de gran prestigio, tanto por su simpatía como por la fuerza varonil de los tipos que crea en escena. En "Las locas noches de París" Conway Tearle se nos aparece como el profundo conocedor del alma femenina, como el hombre que ha dominado todas las situaciones sentimentales y que sabe solucionar los más complicados problemas del corazón. Le sigue Charles de Roche, el simpático y admirable actor francés quien, a pesar de tener a su cargo el papel de "malo" se hace simpático por la distinción de su figura y el papel apasionado que tiene a su cargo. Otra interesante figura de esta obra es la linda rubia Edna Murphy, quien hace una coqueta mujer de teatro.

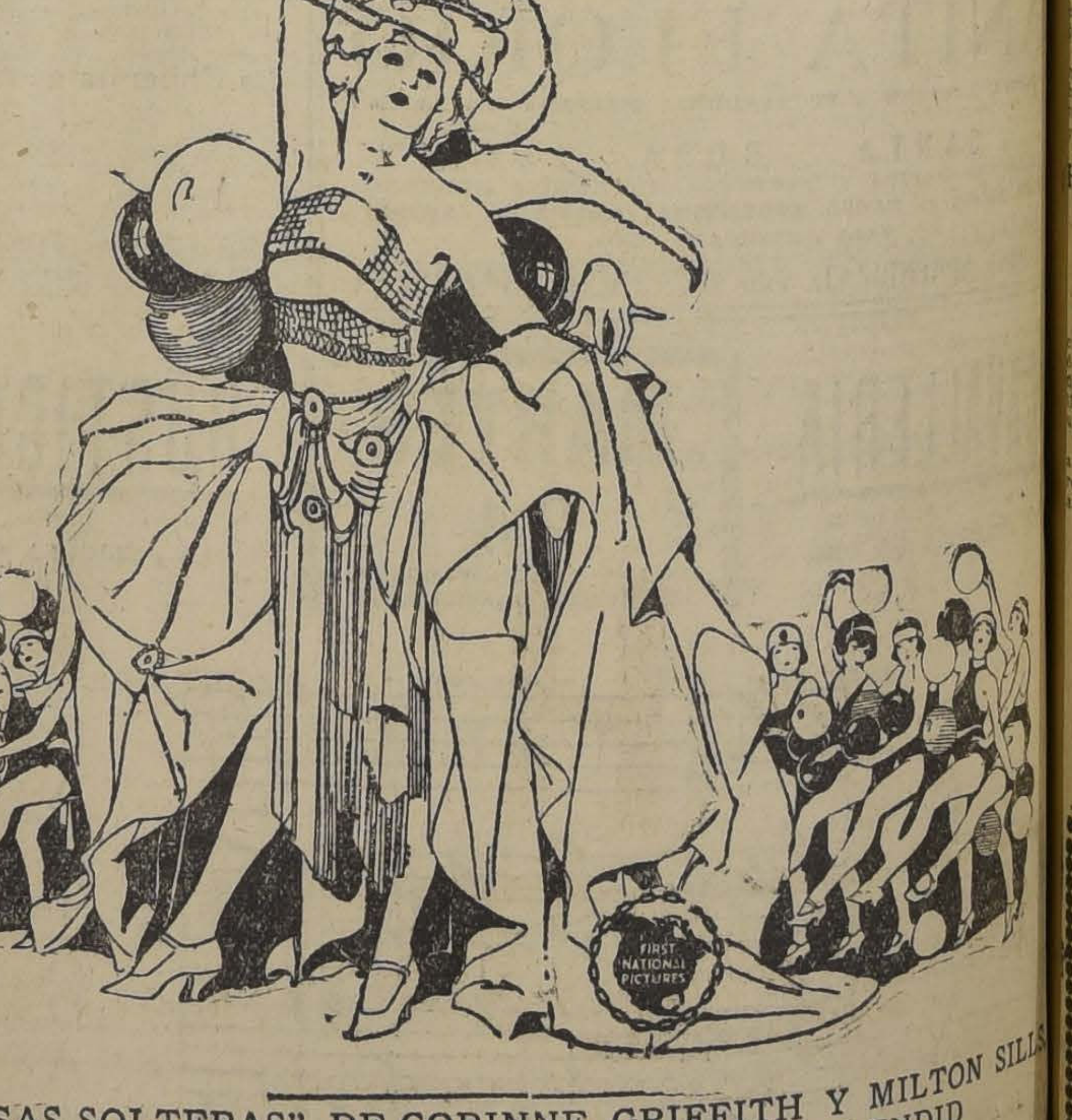

Almorranas (Hemorroides)

requieren un tratamiento cuidadoso. El UNGUENTO PAZO es el remedio más eficaz que se conoce hasta el día para el tratamiento de las Almorranas simples, sangrantes, con picazón o externas. Una o dos cajitas bastan. La firma de E. W. GROVE se halla en cada cajita.

Alcanfor 1.58 Gramo Zincóxido 1.44 Gramo
Acido fénico 0.79 " Cosmolina 23.23 "
Bálsamo de Perú 1.31 Gramo

TEATRO SANTIAGO

EMPRESA ERNESTO BOUQUET
Compañía Española de Zarzuelas
JOSE PALMADA
HOY—Martes 17 de Agosto—HOY

Vermouth, a las 6.15. Lucido programa:

"AMOR CIEGO" Y "LA CORTE DE FARAON"

Noche, a las 9.30, regio programa:

"LA CORTE DE FARAON"

Estreno de la revista

"LAS DELICIAS DE CAPUA"

(No apta para menores)

Pronto: Estreno "Qué es gran Barcelona".

TEATRO DE LA COMEDIA

EMPRESA ERNESTO BOUQUET
Compañía de Revistas Mexicanas
LUISA AROZAMENA
HOY — Martes 17 de Agosto — HOY

Vermouth, a las 6, notable programa:

"¿YOU SPECK ENGLISH?"
"En tierra de Pancho Villa"

Noche, a las 9.30, grandioso éxito:

"LA LOTERIA DEL AMOR" Y "EN TIERRA DE PANCHO VILLA

Viernes, estreno nacional

"ADELANTE CON LOS FAROLES"

De Cariola y Torrens

"ESPOSAS SOLTERAS", DE CORINNE GRIFFITH Y MILTON SILLS EL ACONTECIMIENTO DEL MES EN EL SPLENDID

Ha bastado el anuncio de "Esposas solteras", para poner en tensión a nuestro gran público que ha sabido ya aquilatar por anticipado algunos de los transcendentales valores de esta cinta. Con la sola mención de los protagonistas, "Esposas solteras" ha cautivado la atención que sabe muy bien que ninguna otra cinta, aventajará a ésta en interpretación, ya que los dos artistas más grandes de la pantalla de hoy llegan en ella a su máximo grado de intensidad artística y de perfección dramática.

Corinne Griffith, hace aquí su creación más honda y delicada en el amarguísimo rol de una esposa "soltera", por la helada indiferencia del marido.

Milton Sills, se supera a sí mismo en fuerza y emotividad, en el rol admirable de un marido que adora a su esposa, y que hubo menester de un terrible dolor físico y una impresionante crisis moral para que pudiera darse cuenta exacta del amor que su marido le profesaba.

ESTRENO DE LA CONMOVEDORA NOVELA DE ARTE FRANCES

¿COMO MATE A MI HIJO?

6.20 — HOY — 9.30

Providencia

REPUBLICA Y ELECTRA

Estas salas, estrenarán "El Engaño", la última y más triunfal creación de Pola Negri que ha triunfado ruidosamente en su estreno y es de las obras dramáticas más acabadas del cine yankée. Esta joya del programa de Max Glücksmann fué dirigida por George Fitzmaurice, secundando a la genial actriz los "ases" masculinos Jack Holt y Charles de Roche.

"BAREE EL HIJO DE KAZAN", EN EL YUNGAY

Este teatro exhibe por última vez la hermosa película de Anita Stewart, titulada "Baree el hijo de Kazan", cinta en la cual la encantadora actriz ha hecho una de sus más hermosas y delicadas creaciones. La acompaña el perro Baree, que da sorprendentes muestras de inteligencia.

Splendid

DIRECCION: MAX GLUCKSMANN

MARTES DE MODA

GRANDIOSO ESTRENO DEL ROMANCE MAS APASIONADO Y MOVIDO QUE PRESENTA EL CINE MODERNO

PARA AMAR y HONRAR

EMOCION, ARTE, GRANDIOSIDAD, BELLEZA EN LA MAS INTERESANTE HISTORIA DE UN ROMANCE REAL Y UNA AVENTURA DE PIRATAS

$ 4.

HOY 6.30 y 9.45

CREACION — DE — DOS ESTRELLAS

Betty Compson y Bert Lytell

LOCALIDADES NUMERADAS
Boletería abierta todo el día

SUPER-PRODUCCION PARAMOUNT
Exclusividad Max Glucksmann

LUNES

LOCALIDADES EN VENTA

LA PELICULA QUE TODO SANTIAGO CONTEMPLARA EMOCIONADO:

ESPOSAS SOLTERAS

SUPER - PRODUCCION FIRST NATIONAL ATRACCTION

Exclusividad
MAX GLUCKSMANN

**CORINNE GRIFFITH
MILTON SILLS**

POLITEAMA Y REPUBLICA

6.30 y 9.30. Estreno de la notable creación de la genial POLA NEGRI:

SOMBRAS DE PARIS

ODEON Y ELECTRA

6.30 y 9.30, estreno de la magna super - producción pasional

EL ENGAÑO

Creación suprema de la inmensa trágica POLA NEGRI

EL VIERNES EN EL PRINCIPAL, ESTRENO DE "GENOVEVA, DE LAMARTINE"

En el público reina extraordinario interés por el anuncio del estreno de la inmortal obra de Lamartine, "Genoveva", obra del más puro sentimiento y emoción.

"Genoveva", es un admirable estudio del alma femenina, en un caso romántico, como es el de una mujer buena, joven y bella que cumple el juramento hecho ante su madre moribunda de ser una madre para la hermana menor.

Ella tiene amores con un buen muchacho del pueblo y cuando se hacen las tramitaciones matrimoniales, ella recuerda el juramento y entonces, con su corazón desgarrado se sacrifica y le dice a su novio que su matrimonio es imposible.

Luego la hermanita va creciendo, tiene amores con un apuesto oficial de coraceros. El parte a la guerra y muere, dejando a la pobre niña con el fruto de esos amores. Genoveva comprende el horror de la tragedia y entonces, nuevamente se sacrifica, haciéndose pasar por culpable de una falta que jamás cometió, yendo al presidio a pagar el delito de madre desnaturalizada.

Mlle. Myrga, la admirable actriz que creara "Jocelyn", el otro poema de Lamartine, hace una creación admirable del tipo central, dándole una sensación de suavidad espiritual al tipo de esa mujer hermosa.

El lago Bourget, ese sitio encantador, donde Lamartine pasó los mejores instantes amorosos con su amada Madame Charles, está admirablemente tomado y hay instantes de belleza sublime. El cine nos presenta en toda su esplendorosidad el lago de seis leguas de largo y uno de ancho y que se va haciendo más hondo a medida que se acerca más a Francia. Del lado de la Saboya, al contrario, se insinúa suavemente el paisaje en pequeñas ensenadas, y pequeños golfos, entre colinas cubiertas de bosques, de matorrales, de viñas altas y de higueras. Esos árboles bañan sus hojas en el lago, que se extiende hasta perderse de vista y morir al pie de las rocas de Chatillon, que se abre para dejar paso al Ródano, las aguas que desbordan del lago. La abadía de Haute Combe, tumba de la casa de los príncipes de la Casa de Saboya, se levanta sobre un promontorio de granito; arroja la sombra de sus vastos claustros sobre las aguas del lago. Abrigado todo el día del sol por la muralla de Mont du Chat, ese edificio recuerda por la oscuridad que lo rodea, la noche eterna de que es el dintel para esos príncipes que bajan del trono para los sótanos. Sólo en la tarde, un rayo del sol Poniente se refleja y reverbera un momento sobre sus murallas, como para mostrar a los hombres el puerto de la vida, al fin del día...

Todo esto que relata Lamartine en su descripción del lago ha sido llevada con toda fidelidad a la película y de ahí que digamos que los paisajes conmueven por su belleza tanto como cualquiera de las más tiernas escenas.

HAROLD LLOYD EN "EL HOMBRE MOSCA", SUBRAYA SU COMICIDAD CON ORIGINALIDADES QUE SOLO A EL SE LE OCURREN.— SE ACERCA LA FECHA EN QUE EL PUBLICO DE SANTIAGO ADMIRE ESTA OBRA DE RISA Y EMOCION

El célebre y querido Harold Lloyd, cuyos progresos artísticos no cesan de desarrollarse, ha puesto en su última creación un interés especialísimo a fin de darle a su trabajo una alta y original novedad.

"El hombre mosca", no se parece a ninguna de sus películas anteriores; tiene un carácter único y su argumento, las mil situaciones cómicas, las escenas sensacionales y mareantes y hasta los nimios detalles hablan de algo totalmente desconocido, dentro del género. Esta circunstancia afianza y amplía el éxito de risa que provoca y valoriza de un modo especial el esfuerzo que en esta obra ha hecho el gran actor.

Aunque se trata de una producción de largo metraje, que consta de siete extensos rollos, el asunto no decae un segundo y la jocosidad, enlazada en algunas partes con la audacia más estupenda, vibra en todo momento, atrapando al vuelo con donaire los detalles curiosos que sirven para mantener la tenaz y estrepitosa hilaridad.

Como se ha venido anunciando, el 25 del presente se estrenará en el Victoria "El hombre mosca".

Eructos agrios

flatulencia, ardor en la boca del estómago y demás síntomas de la hiperacidez, se alivian pronta y completamente, usando

LECHE de MAGNESIA de PHILLIPS

Es también el laxante más suave para las personas delicadas.

No acepte substitutos. Pida siempre "PHILLIPS" que es la Leche de Magnesia recetada por los médicos desde hace cincuenta años.

Leche de Magnesia M. R., a base de hidróxido de magnesio.

"IN' CH' ALLAH" O "EN EL PAIS DE ABD-EL-KRIM", LA MAYOR NOVEDAD DE LA TEMPORADA

El próximo Sábado la Sala Imperio estrenará una película que está destinada a causar sensación, especialmente por los elementos completamente desconocidos que entran en juego en su filmación. Se trata de una cinta de manufactura francesa filmada en el auténtico Mohgreb que todos los lectores recordarán en las descripciones maravillosas de Pierre Loti. Allí veremos ciudades que como Irchad y Matarka, han estado casi por completo cerradas al extranjero. Los más bellos aspectos de las viejas ciudades sarracenas y las visiones maravillosas del desierto son presentadas en este film en forma inolvidable. Otro atractivo de esta gran obra de arte consiste en que el principal rol masculino está a cargo del actor árabe Brahim El Edjeb, quien demuestra extraordinarias condiciones dramáticas. Lo secundan otros actores franceses y árabes y las lindas actrices Stacia Nepierkowska y Fabienne Frea.

LA SALA IMPERIO PRESENTARA EN BREVE: "LA VENUS DE MONTMARTRE"

PROGRAMA "TERRA"
LA VENUS DE MONTMARTRE

Próximamente la Cía. Cinematográfica Terra presentará la nueva producción alemana "La Venus de Montmartre" de que es protagonista la hermosa Lya Mara. La bulliciosa vida nocturna de París con todo el atractivo mundial, de sus teatros y cabarets, desfila por esta cinta, cuyo argumento se desarrolla en el mundo de las bambalinas y las mallas. El rol de la bailarina Joujou, está encarnado en forma sobresaliente por Lya Mara. El Príncipe de Cheran, otro protagonista cuyas acciones parecen haber sido calcadas sobre la vida y los amores del ex-Rey Manuel de Portugal, está encarnado por el elegante actor Jack Trevor y la Condesa de Sullivan, mujer de gran mundo, encuentra una intérprete distinguida en la actriz rusa Olga Tschechowa.

LIEDTKE, EL PROTAGONISTA DE LA PROXIMA PELICULA "UFA" QUE ESTRENARAN LOS TEATROS DE VALENZUELA BASTERRICA

Todo el mundo conoce a este galán que tan destacada actuación ha tenido en la mayoría de las buenas películas alemanas que han llegado al país, de modo que no es de extrañarse la atención que ha despertado entre los exhibidores el anuncio que ha hecho la Compañía Cinematográfica "Terra", de que estrenará entre nosotros una cinta protagonizada por Harry Liedtke, lo cual significa que necesariamente debe ser una buena comedia.

"Un matrimonio interino" cumple con todas las condiciones que debe tener una buena comedia; argumento divertido y de gran movimiento, lujo de escenarios, elegancia y distinción de mujeres, simpatía y distinción de los galanes, y una interpretación correcta y liviana. Estas condiciones las llena cumplidamente "Un matrimonio interino", comedia basada en el argumento de una novela célebre en Europa del autor Frank Heller, con la cual se han batido verdaderos records de tirajes.

AVENIDA Vicuña Mackenna 624 **HOY** **MINERVA** San Pablo esq. Chacabuco

(CIA. CINEM. ITALO-CHILENA)

Estreno de la deliciosa comedia Paramount

¡Oh, Susana!

Creación de los grandes favoritos ROD LA ROCQUE y BEBE DANIELS.

Estreno de la bellísima y elegante comedia Metro Goldwyn

¿TIENE USTED UN FOSFORO?

Interpretada por RAYMOND GRIFFITH y MARIE PREVOST.

ALHAMBRA y CINEMA STAR

-HOY-
ESPECIAL Y NOCHE

EL MAYOR SUCESO CINEMATOGRAFICO DEL AÑO. CREACION DEL GENIAL ACTOR JOHN BARRYMORE

El Hermoso BRUMMEL

POR LA MONEDA

SE HA DADO CUENTA EN EL MINISTERIO DE RELAciones de haberse efectuado en Buenos Aires el III Congreso de Medicina. También se dice que se inició con éxito la labor de la Conferencia sobre Higiene, Micrología y Patología, como también el Congreso Suramericano de Dermatología y Sifiligrafía. Las reuniones anteriores fueron presididas por el doctor Marañón y con asistencia del Presidente de la República, Cuerpo Diplomático y distinguidas personalidades.

EL MINISTERIO DE HACIENDA HA AUTORIZADO LA disolución y liquidación de la Cía. de Seguros La Benefactoría, como igualmente la de la Sociedad Anónima Camiserías Matas y Cía.

SE HA RECIBIDO UNA COMUNICACION EN EL MINISterio de Relaciones en que se da cuenta que han sido paralizados los trabajos de construcción del ferrocarril de Salta a Antofagasta.

SE HA ENVIADO A NUESTROS CONSULES EN AMERIca una nota en que se da cuenta de que se realizará entre el 9 y el 17 de Setiembre próximo el Congreso Internacional Femenino, de carácter particular. La comunicación es para que se hagan las invitaciones del caso.

SE HA CONCEDIDO CARTA DE CIUDADANIA A FAVOR del súbdito yugoeslavo señor Marcos Ivovich, con residencia en Punta Arenas.

EN LA MAÑANA DE AYER CONFERENCIO CON EL MInistro de Hacienda el gerente de la Compañía de Salitres Tocopilla. Según se nos informó, en esa entrevista se trató sobre el costo de la producción y otros asuntos relacionados con la industria.

LOS DIRECTORES DE CONTABILIDAD Y DE IMPUEStos Internos, señores Barriga y Rioseco, conferenciaron también con el señor Silva Somarriva, hablando sobre cuestiones del servicio.

ADMINISTRADOR DE LA ADUANA DE CORONEL FUE nombrado el señor Demetrio Torralbo por fallecimiento de la persona que servía ese puesto.

EL CONSUL DE CHILE EN LOS ANGELES HA COMUNIcado a la Cancillería que se ha embargado a bordo del "Ebro", en dirección a Bolivia, el sabio norteamericano Mr. Millikan, quien hará estudios científicos en la República del Altiplano.

EL MINISTERIO DE RELACIONES ENVIARA UNA CIRcular a los cónsules en América solicitándoles informaciones sobre reglamentos y leyes que se refieran a la aplicación del alcohol industrial y productos vitivinícolas.

SE HA RECONOCIDO COMO VICECONSUL DE LOS EStados Unidos en Valparaíso, a Mr. James D. Mac. Langhlin.

LOS MINISTROS DE ESPAÑA Y FRANCIA Y EL ENCARgado de Negocios de Colombia conferenciaron en la mañana de ayer con el subsecretario de Relaciones Exteriores, señor don Miguel Luis Rocuant.

EN LA CANCILLERIA SE RECIBIO UNA COMUNICACION de la directora de la Escuela República de México, de Buenos Aires, en que dice que se ha inaugurado la Biblioteca Internacional en ese plantel de educación y que se solicita el intercambio de libros con los países suramericanos.

EN CASO DE QUE LOS PAISES SURAMERICANOS NO alcancen a enviar sus productos a la Exposición que tendrá lugar en Sevilla, en el Otoño del año 1927, será postergada para el año 1928. Así lo ha comunicado al Gobierno el comisario regio. También agrega que aquellos países que no construyan pabellones contarán con grandes galerías que se instalarán para la exposición de productos.

DON MANUEL BIANCHI LLEGO ANOCHE A SANTIAGO

Después de permanecer durante cinco años en el extranjero ha vuelto a la capital este distinguido e inteligente funcionario público.

El señor Bianchi, que viene a Chile haciendo uso de licencia, fué recibido en la Estación del Norte por numerosas personalidades y distinguidas familias de nuestra sociedad, quienes le hicieron presentes las simpatías con que lo han visto regresar a Santiago.

Como se sabe, el señor Bianchi Gundián desempeña en la actualidad el cargo de Consejero de nuestra Embajada en el Brasil.

Por su parte, nuestro corresponsal en Los Andes, entrevistó al distinguido viajero para expresarle a nombre de "La Nación" los saludos de este diario.

El señor Bianchi, después de agradecer el saludo, hizo entre otras las siguientes declaraciones:

Refiriéndose al Presidente del Brasil, Excmo. señor Bernardes, manifestó que era un gran financista, lo que prueba la situación floreciente ne que se etncuentra esa República.

Después hablando sobre el intercambio comercial con Chile, agregó el señor Bianchi que es escaso, debido a la falta de vías de locomoción que darían margen al traslado del salitre chileno y traída del café u otros productos.

Hablando sobre su estada en Alemania, donde permaneció mucho tiempo, manifestó que estaba convencido del sincero cariño que se profesa a Chile, cosa que pudo palpar por hechos que le ocurrieron y que sería largo detallar.

UNA ASAMBLEA EN LA ASOCIACION GENERAL DE PROFESORES

MOVIMIENTO DE PROTESTA POR EL ATRASO DE LOS PAGOS

En la tarde de ayer la Agrupación Santiago de la Asociación General de Profesores de Chile, celebró una importante asamblea para seguir preocupándose de la situación económica del magisterio con motivo del atraso de la cancelación de los sueldos.

A esta asamblea concurrieron algunos empleados públicos de otras reparticiones que participaron en el debate suscitado alrededor del motivo de la tabla.

Se discutió la conveniencia de formar la confederación de empleados públicos, señalando la urgencia de esta unión unos, e impugnándola otros. Como no hubo acuerdo, quedó pendencia para las próximas asambleas.

Se habló también del comicio del Sábado acordado en la asamblea celebrada el Sábado pasado y al efecto, y para los fines de su organización, se designaron diversas comisiones.

Se acordó también sesionar en asamblea mañana, a las 5.30 P. M., para seguir ocupándose de la situación. A las 5.30 en punto dará mañana una interesante conferencia el señor Oscar Alvarez sobre la situación económica de los empleados fiscales.

SESION DE DIRECTORIO

A las 5 en punto de hoy sesiona extraordinariamente el Directorio para tratar asuntos de suma urgencia. Se recomienda la asistencia.

CERCA DE VEINTE MIL PESOS DIO LA COLECTA DE AYER

Como estaba anunciado, poco después de las 9 de la mañana de ayer se inició el trabajo de las comisiones de señoras y señoritas de nuestra sociedad que estaban encargadas de recoger el óbolo público a beneficio del Apostolado de Instrucción y del Patronato de San Ramón.

El vecindario, el comercio y todas las actividades urbanas, acogieron como es costumbre, en forma simpática a las comisiones, contribuyendo con largueza al sostenimiento de las dos obras católicas ya nombradas.

Cerca de las cinco de la tarde las comisiones empezaron a concentrarse en el sitio indicado por la Comisión Organizadora de la Colecta, para dar comienzo a la tarea de contar el dinero recaudado.

Este trabajo duró hasta avanzadas horas de la noche, habiéndosenos informado que la suma colectada está muy cerca de los veinte mil pesos.

Las señoras que forman el Directorio de las obras de beneficencia que solicitaron ayer el favor de la ciudad de Santiago, nos encargaron anoche hacer llegar sus más sinceros sentimientos de gratitud, a todas las personas e instituciones, que en una forma u otra contribuyeron a la obtención del éxito alcanzado.

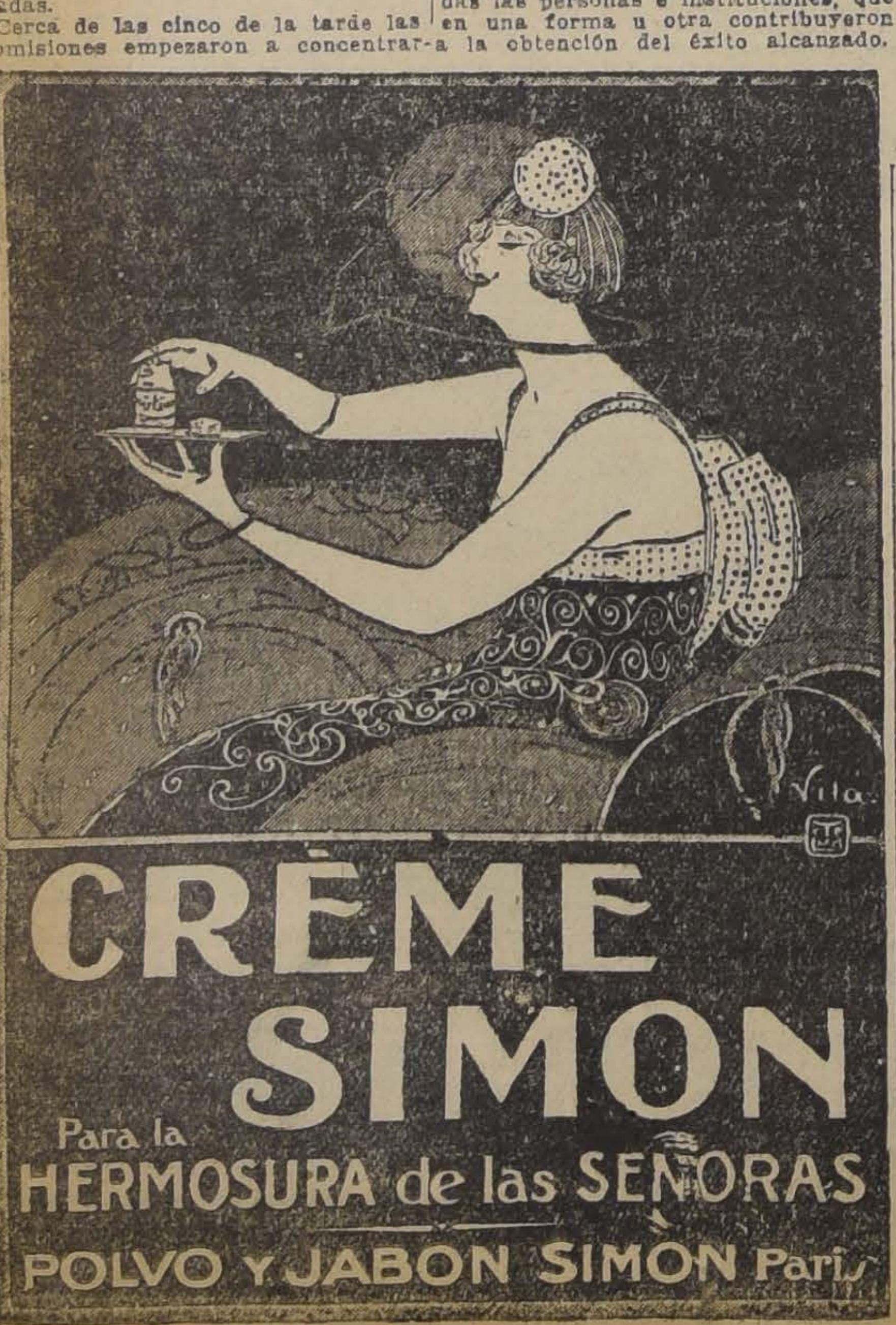
Vila
CRÈME SIMON
Para la HERMOSURA de las SEÑORAS
POLVO Y JABON SIMON Paris

El Director de Correos fué festejado ayer

EL DIRECTOR DE CORREOS Y TELEGRAFOS, SEÑOR JOAQUIN AGUIRRE LUCO, Y ALGUNOS DE LOS JEFES ASISTENTES A LA MANIFESTACION

En uno de los comedores del Club de los Empleados de esa repartición se llevó a cabo el banquete con que se festejó a este funcionario público, y al cual concurrieron los jefes y numerosos empleados.

En el momento oportuno ofreció la manifestación el Sub-Director de los servicios, don Silverio Brañas. A continuación habló el señor Aguirre, que junto con agradecer la manifestación de que era objeto, exhortó a los concurrentes a que trabajaran con entusiasmo y actividad a fin de mejorar en lo posible el funcionamiento de esas oficinas.

Cerró la manifestación el Secretario de la Dirección General, señor Ismael Suárez. A nombre de los empleados de telégrafos hizo uso de la palabra, el señor Núñez; por el Sector Postal de Santiago, el señor Mena y por los empleados de la Dirección General los señores Julio Fuenzalida y Luis Vicuña.

REUNIONES, CONFERENCIAS, CITACIONES, Etc., Etc.

Sobre la Caja Nacional de Empleados Públicos

dictará una conferencia el Sábado próximo, en el Salón de Honor de la Universidad de Chile, don Julio Molina Núñez, secretario-abogado del Consejo de Retiro y Previsión Social de los Ferrocarriles del Estado. Esta será la primera conferencia del ciclo que se dictará sobre previsión social. La entrada será gratuita.

Las Cooperativas Agrícolas

será el tema de la conferencia que dictará hoy, a las 6 de la tarde, en el Salón de Actos de la Sociedad Nacional de Agricultura, don Pedro Aguirre Cerda. Se aprovechará la ocasión para dar a conocer una película sobre aplicación práctica del salitre a los cultivos.

En la Sociedad M. d eEmpleados de Bancos

tendrá lugar hoy la segunda conferencia del señor Hochkoppler, sobre la formación del carácter. En atención a que se tratarán asuntos de sumo interés, se espera que un numeroso público concurra a escuchar la disertación. Entrada libre. Hora: a las 6.30 P. M.

En la Escuela de Artes y Oficios

tendrá lugar mañana, a las 5 de la tarde, la conferencia pública que dictará don Santiago Bozzo sobre "Próceres de la electricidad". El Miércoles 25 hablará don Maximiliano Salas Marchán sobre características culminantes de las tendencias educacionales que informan la instrucción pública en Argentina, Uruguay y Brasil.

PIANOS ALEMANES

Carl Hardtmann

AUTO-PIANOS

"WASBURN"

RECIBIO ULTIMOS MODELOS

CESAR RAU - Ahumada 31

Unico agente para Chile.

VENTAS EN 20 MESES PLAZÓ

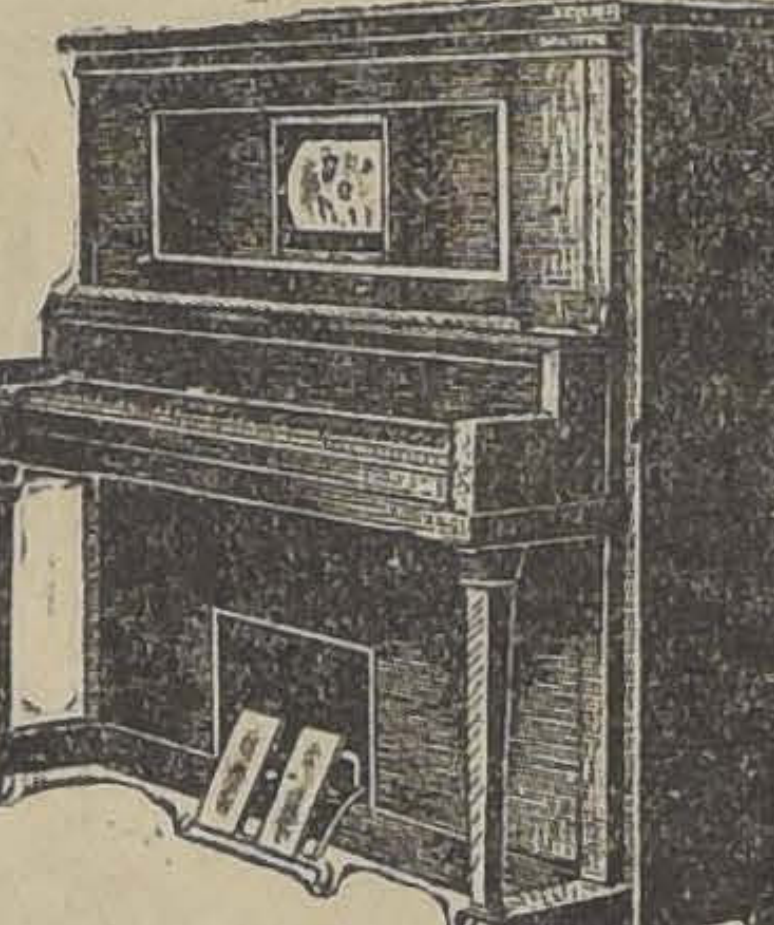

Parque Nacional de Turismo

"VICENTE PEREZ ROSALES"

Ha sido creado por un decreto expedido ayer por el Ministerio de Tierras y Colonización y que se encuentra ubicado entre los Lagos de Llanquihue y Todos Santos.

Este Parque Nacional de Turismo tendrá 135,175 hectáreas de terrenos fiscales y los siguientes límites: una rectamiento del río Colhueco en la falda del cerro Puntiagudo; Lago Todos Santos o Esmeralda; una recta que parte de la desembocadura de un estero sin nombre en el Lago Todos Santos, pasa por el cerro Derrumbe y termina en el mismo Lago con dirección oriente-poniente; una recta que parte del Lago Todos Santos, con dirección poniente-oriente y termina a 3,750 metros del límite internacional; una recta con dirección poniente-oriente que pasa a 3,450 metros al Norte de Casa Pangui y termina en el Límite Internacional; oriente una recta desde el nacimiento del río Colhueco hasta el nacimiento del estero Escape; este estero hasta su desembocadura en el Lago Todos Santos y el límite con la República Argentina; sur, camino a Petrohué desde la ensenada Lago Llanquihue hasta el río Petrohué; este río hasta la confluencia con el estero de desagüe de la Laguna de San Antonio; este estero; la ribera norte de la Laguna San Antonio; un estero que cae a esta Laguna y desde el nacimiento de este estero una recta que pasando por el Portezuelo Cabeza de Vaca, termina en el nacimiento dé un estero sin nombre que desemboca en la Laguna Callutué; ribera sur de esta laguna Callutué; ribera sur de esta laguna desde la desembocadura del estero antes nombrado hasta la desembocadura del río Concha; y por el Poniente una recta desde las nacientes del río Colhueco hasta el Río Blanco.

Se deja establecido por el mismo decreto de que este Parque de Turismo, es sin perjuicio de los derechos de los ocupantes que existan dentro de los terrenos afectos a él, como tampoco de los compromisos y contratos que haya celebrado el Fisco y que quedan comprendidos en esos mismos suelos.

A este segundo Parque de Turismo se le denominará Vicente Pérez Rosales.

Las cuatro dimensiones de la hombría

CONFERENCIA EN LA ASOCIACION CRISTIANA DE JOVENES

Hoy, a las 6 1|2, en el local de la Asociación Cristiana de Jóvenes el profesor canadiense del Instituto Pedagógico, doctor J. H. Maclean iniciará la primera disertación de su serie acerca de "Las cuatro dimensiones de la hombría".

Se referirá de preferencia a la extensión, rango de intereses, profundidad e idealismo que deben caracterizar a una vida, sujetándose al siguiente sumario: I. Apreciaciones de la única vida que tenemos como propietarios. II. Opiniones de algunos hombres de ciencia, filósofos de prestigio ante la juventud. III. Ideas que proporciona la literatura y la acción de los videntes.

Reina mucho entusiasmo por escuchar el Domingo próximo al Presidente del Directorio de la Institución, don Pablo Contesse, quien disertará sobre "La acción de los padres en la formación de los sentimientos de los hijos".

Se nos encarga advertir que como de costumbre la entrada es enteramente libre.

Fallecimiento de un antiguo funcionario judicial

Poco antes de mediodía de ayer dejó de existir en esta capital el señor Julio A. Brieba, oficial primero del Archivo Judicial de los Tribunales Sueriores de Justicia.

El extinto prestó sus servicios en esa importante repartición por espacio de más de 25 años, logrando captarse la general estimación de sus jefes y del público que solicitaba sus conocimientos y aptitudes.

Sus funerales tendrán lugar a las 5 de la tarde de hoy y saldrán de su casa, Avenida Cumming N.o 234.

Asistirán en cuerpo sus jefes y compañeros de oficina, los miembros de otras reparticiones judiciales y sus numerosas relaciones.

CONTINUA EL ESTUDIO DE LOS PRESUPUESTOS

FALTAN DATOS DE GUERRA, MARINA E INTERIOR

La oficina respectiva del Ministerio de Hacienda espera, según se nos dijo ayer, recibirlos cuanto antes a fin de enviarlos a la imprenta.

Desde luego ayer quedó totalmente terminado el Presupuesto de Instrucción; hoy entrará a la revisión el de Higiene.

La solemne función del Domingo en la Casa de Orates

FUE EN HOMENAJE A DON AURELIANO QUIJADA BURR

El acto se efectuó en el salón-teatro del establecimiento y consistió en un acto literario-musical. Asistió una gran concurrencia.

Ofreció la manifestación el Superior de los Hermanos de San Juan de Dios, Fray Guillemro Llop, quien puso de relieve las cualidades que adornan al festejado.

A continuación, los señores Ramón Rojas, Carlos Jerez, señora Irene de Jerez, señor Antonio García tuvieron a su cargo, junto con la estudiantina de San Rafael, el desarrollo de los diversos números del programa.

PARA LA RADICACION DE PESCADORES EN CONSTITUCION

El Ministerio respectivo ha dictado un decreto por el que se reserva los siguientes terrenos para fundar una colonia pesquera en aquel puerto: Norte ribera del río Maule; Sur, el cerro Matrun; Oriente, el paseo denominado Neptuno y al Poniente el portezuelo que separa Las Ventanas del cerro Matrun.

Por ese mismo decreto se dispone que la Dirección de Bosques, Pesca y Caza, procederá a tomar posesión de los terrenos y a radicar a los pescadores.

Club Social de Profesoras

Se ha citado al Directorio del Club Social de Profesoras a sesión ordinaria para hoy a las seis de la tarde en Merced, 361.

La matrícula para los cursos de idiomas y de artes decorativas que ha organizado el club está abierta en los liceos N.o 2, Delicias 1578; N.o 4, Recoleta 323 y Escuela Superior N.o 31, Avenida Cumming, 735.

Se nos pide avisar a las interesadas que el número de las alumnas será limitado.

Las clases tendrán lugar en el local del club, edificio antiguo de la Biblioteca Nacional.

$ 450,000 para reparar los daños causados a diversas poblaciones

Ha solicitado el Ejecutivo del Congreso Nacional por el siguiente proyecto de ley que ha sometido a su consideración:

Artículo único.— Autorízase al Presidente de la República para que, mientras el Congreso Nacional despacha la Ley de Presupuestos del presente año y con cargo a los fondos que consulte el ítem correspondiente de dicha ley, invierta hasta la suma de cuatrocientos cincuenta mil pesos ($ 450,000), a fin de atender a los gastos que demanden las obras de defensa en las diversas poblaciones que han sufrido daños y perjuicios ocasionados por las crecidas de los ríos y las lluvias del Invierno.

Esta ley empezará a regir desde su publicación en el "Diario Oficial".

NOTICIAS MILITARES

EL COMANDANTE DON DOMINGO CHAVEZ HA SIDO designado para que sirva el cargo de fiscal especial de la Comisión de Recompensas.

EL MAYOR DON ROBERTO LOPEZ HA SIDO DESTINAdo a prestar sus servicios al Regimiento Chacabuco, de guarnición en Concepción.

EL CAPITAN DON ROBERTO REYES HA SIDO DESTInado al Regimiento Chillán, en cuya unidad desempeñará el cargo de segundo comandante.

OFICIAL DE RECLUTAMIENTO DEL CANTON ANGOL-Traiguén ha sido designado el mayor en retiro don Jorge Souper.

EL TENIENTE DON CESAR FERRADA, SEGUN DECRETO del Ministerio de Guerra, prestará sus servicios en el Zapadores N.o 4.

AL COMANDO DE LA II DIVISION DE INFANTERIA HA sido destinado el capitán de veterinaria don Luis Zamora.

COMANDANTE INTERINO DEL REGIMIENTO CHILLAN ha sido nombrado el mayor don Luis Herrera.

FUNERALES

En la tarde de ayer se efectuaron los funerales del Coronel en retiro don Pablo Marchant, concurriendo para rendir los honores correspondientes, el Regimiento Lautaro.

—A las 9 de la mañana de hoy serán trasladados al Cementerio General, desde Av. República, N.o 633, los restos del Capitán don Arturo Guzmán fallecido anteayer en esta capital.

Por disposición de la Comandancia de Guarnición concurrirá a los funerales a rendirle los honores correspondientes, una Compañía del Regimiento Buin.

EL GENERAL SEÑOR FERNANDEZ PRADEL

Presentó en la tarde de ayer su solicitud de retiro absoluto del Ejército.

Según nos manifestó ese Jefe del Ejército, su petición de retiro obedece únicamente a que su salud se encuentra un tanto quebrantada, por lo que no pudo atender, como deseara, sus labores profesionales.

A la solicitud del General señor Fernández Pradel, se ordenó en la tarde de ayer darle el curso respectivo.

EL GENERAL DON AURELIO CARVALLO

Del cual oportunamente dijimos que había presentado su petición de retiro del Ejército y a cuya solicitud no se le había dado curso, según hemos sido informados, envió en la tarde de ayer al señor Ministro de Guerra una carta insistiendo en su retiro.

El General señor Carvallo, al atenernos a las informaciones que se nos han suministrado, manifestaría al señor Ministro que se encuentra en un deber retirarse de las filas activas del Ejército, ya que ha cumplido con el tiempo que las leyes señalan para servir, y, por otra parte, estima que debe dejar su lugar para que la oficialidad ascienda, manteniendo constante el aliciente en la juventud que presta sus servicios.

El Teniente Coronel, señor Castro Montt

Que hasta a mediados de la semana pasada, desempeñó el cargo del Comandante del Regimiento Infantería Buin, ha presentado al Ministerio de Guerra su solicitud de retiro del Ejército.

Según hemos sido informados, el decreto por el que se concederá el retiro absoluto de esa institución armada al señor Castro Montt, quedará firmado probablemente mañana.

El reglamento de castigos del Ejército

Elaborado por el Ministerio de Guerra, fué firmado ayer por el Presidente de la República.

Este reglamento que viene a reemplazar a la antigua y severa Ordenanza Militar, está hecho de acuerdo con las diversas prescripciones del nuevo Código de Justicia Militar.

En la entrega de la Escuela de Aplicación de Artillería

Que hará el Comandante don Alfredo Coddou al de igual graduación, don Emilio Marchant, el Ministerio de Guerra ha designado para que sirvan de interventores al Teniente Coronel don Miguel Berríos y al Mayor de Intendencia don Ignacio González.

AL GRUPO MIXTO DE AVIACION. — Que tiene su guarnición en Antofagasta, han sido destinados a prestar sus servicios los actuales oficiales de la Escuela de Aeronáutica Militar, Capitanes Alberto Amiot y Modesto [illegible]ra.

LOS TENIENTES COLOMBIANOS. — Señores Carlos [illegible] y Virgilio Barcos,, que se encuentran Comandados al Departamento Administrativo Militar y a la Escuela de Aplicación de Infantería, respectivamente.

ASCENSOS.—Han quedado tramitados los decretos por los que se ascienden a los siguientes oficiales:

A Mayor el Capitán don Tomás Arogomedo, a Capitanes los Tenientes don Osvaldo Puccio y don Efura de Villarroel.

UN CURSO DE OFICIALES DE INTENDENCIA. — Se ha inaugurado bajo la dirección del General de Intendencia don Maximiliano Bisquert.

Este curso durará cuatro meses al final de los cuales se someterá a los alumnos a un exámen con el objeto de optar al título de Oficiales de Intendencia.

Margarita dice que:
Lo único que en la vida
La logra entusiasmar
Es cuanto puede seguido
El Blanco y Negro fumar

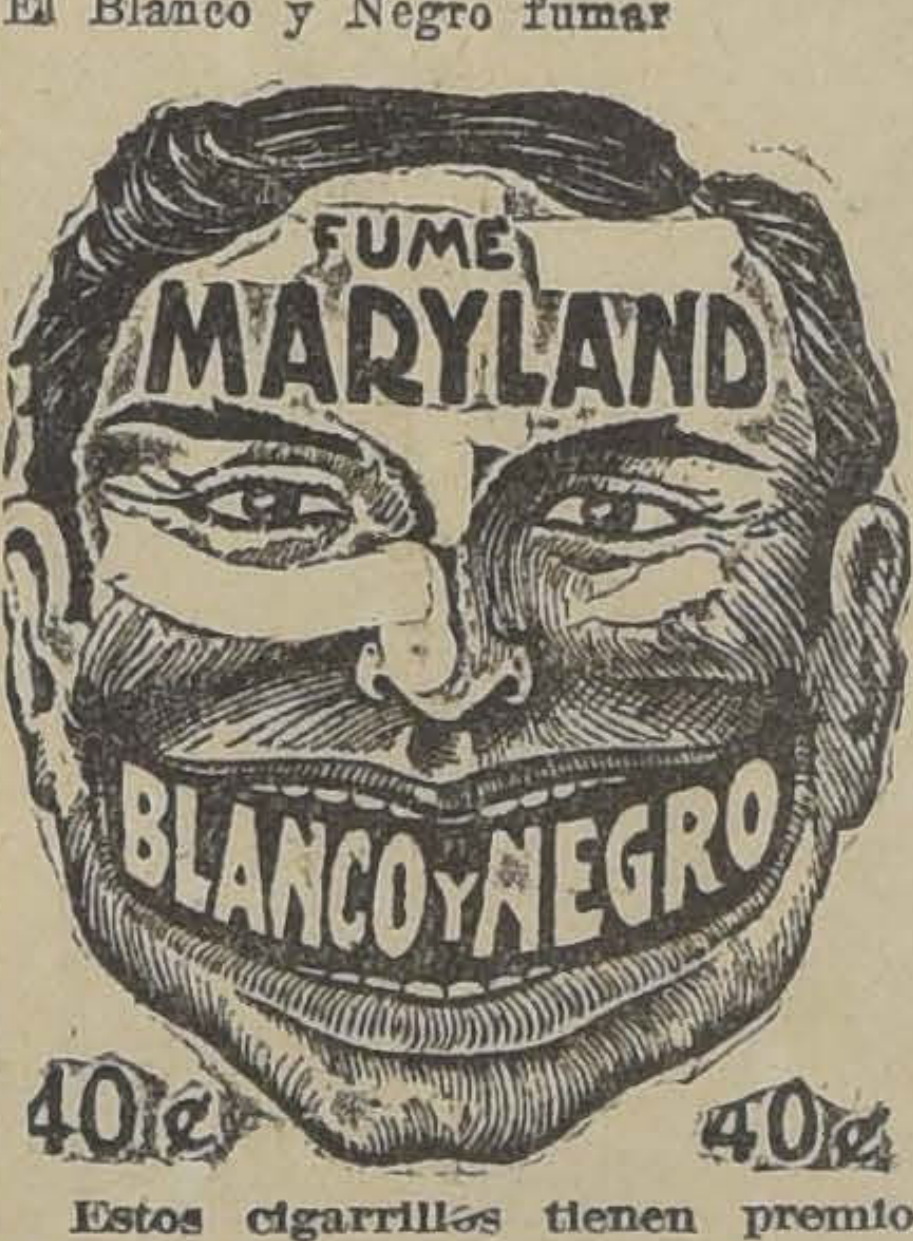

Estos cigarrillos tienen premio de 50 a 20,000 pesos.

Puertas – Ventanas

GALERIAS y PERSIANAS se hacen de medida y hay listas para entrega inmediata.

Ofrece la

Barraca y Fábrica

LA REPUBLICA

Domeyko 2354 - Tel. 182 Parque
DESPACHO A PROVINCIAS

JERINGAS
— PARA —
SALMUERA
OFRECEN:
MERCERIA SANTIAGO
COMPAÑIA 1060

$ 12,000

Al contado, resto $ 296 mensuales. Vendo regia casa en la calle Copiapó, construcción moderna, gran hall, 7 piezas y dos patios. Precio $ 54,000.

Tratar con Alfredo Ratinoff

— SAN ANTONIO 269 —
17—A.

Dirección General de Sanidad

Propuestas Públicas

Pídense propuestas públicas para la adquisición de útiles en general, destinados a la Escuela de Enfermeras Visitadoras.

Las propuestas se abrirán el Martes 17 del actual, a las 11 A. M.

Datos y antecedentes en el Departamento de Educación Sanitaria (Segundo Pabellón-Ministerio de Higiene).

EL JEFE DEL DEPARTAMENTO.
17.-A.

Con solo $ 45.000.- al contadc

GRAN PROPIEDAD DE RENTA

Con un frente de 70 metros, compuesta de diez casas habitación, a dos cuadras del Matadero y de San Diego, con servicio de camiones a la puerta.

La propiedad produce $ 17,000 al año. Reconoce deuda a la Caja de $ 110,000. PRECIO: $ 155,000.

TRATAR CON: ALFREDO L. RATINOFF
SAN ANTONIO 269

Los representantes del Ejecutivo y la autonomía de las policías

CARTA DEL INTENDENTE DE CONCEPCION, SEÑOR ABRAHAM ORTEGA, DIRIGIDA AL DIRECTOR GENERAL DE POLICIAS, CORONEL SEÑOR BARTOLOME BLANCHE

"Concepción, 15 de Agosto de 1926. Señor Director General de Policías, Coronel don Bartolomé Blanche. — Santiago. — Señor Director General: Muchas veces he deseado expresar mi opinión sobre la Ley Orgánica del Cuerpo de Policía, N.o 4052, a fin de desvirtuar la idea muy generalizada de que el conjunto de disposiciones de esta ley vino a arrebatar a los Intendentes y Gobernadores de la República la más importante de sus facultades; aquella que se refiere a la intervención y mando en la policía fiscal de su respectiva jurisdicción, aquella que dá, en cierto modo, fuerza a la autoridad del funcionario administrativo que representa a S. E. el Presidente de la República en la provincia y en el departamento. Pero no realicé ese propósito, tanto porque después del estudio que de ella hice, al asumir las funciones de Intendente de la Provincia de Concepción, me convencí que tales críticas resultaban absurdas, cuanto porque no creí necesario convencer a nadie del espléndido resultado alcanzado en la eficiencia, moralidad y corrección de los servicios policiales bajo el imperio de la nueva Ley.

La situación actual que me mueve a dirigir a US. la presente carta es otra y tiene tales características y consecuencias que no creo acertado, desde el punto de vista administrativo, que un funcionario de mi categoría guarde silencio ante afirmaciones producidas en artículos y reportajes publicados en los principales diarios del país, emanados de altas personalidades, sobre hechos y prácticas que, en mi concepto, producen en el hecho, más que la defensa de prerrogativas que efectivamente se han perdido, el menoscabo, ante la opinión pública, de la situación de prestigio que los Intendentes y Gobernadores, deben y tienen la obligación de mantener aún a costa de su propia situación personal.

En efecto, la crítica que el distinguido hombre público, actual Intendente de la provincia de Santiago, señor don Alberto Mackenna S., ha hecho en un artículo publicado en los diarios de Santiago el día 7 del presente a la ley 4052, merece un comentario de un colega de provincia como el suscrito, que siendo tan celoso guardador de las prerrogativas y derechos que a su cargo le otorgan las leyes de la República, cree necesario puntualizar en la presente, precisamente por la defensa de esas prerrogativas y derechos, que aquella ley tan comentada no ha disminuído facultades de fondo a los Intendentes y Gobernadores, sino sólo aquellas que miran al régimen y orden interno de un cuerpo armado como lo es actualmente la policía fiscal de la República.

El señor Mackenna, en su publicación referida, hace observaciones de tal entidad sobre la mencionada ley 4052, que para un lector corriente de la prensa diaria, para un ciudadano que no ha tenido la oportunidad de estudiar la ley y sus reglamentos, y, aún para ciudadanos letrados, tienen que producir la impresión contundente y definitiva que los Intendentes y Gobernadores de la República son los funcionarios más desamparados en materia de autoridad ante las fuerzas policiales y sus jefes, son los servidores de la Nación más incapacitados legalmente para hacer cumplir sus resoluciones emanadas de sus facultades legales. El señor Mackenna cree que si el prestigio de la primera autoridad de la provincia y del departamento se encuentra hoy tan deprimido como podría estarlo, es porque el Director de Policías se ha encargado de darles el prestigio que la ley les ha quitado"; que "aprobada y promulgada la ley, desaparece de hecho la autoridad de los Intendentes y Gobernadores"; que "es verdad que el Director General de Policía actual es muy deferente y respetuoso con los representantes del Ejecutivo y ha ordenado a sus subalternos que obedezcan sus órdenes"; que en el caso de producirse divergencias entre un Intendente, o Gobernador, con el jefe de policía, sería necesario consultar la orden al Director General de Policías antes de cumplirlas; que "dentro de las sabias y sensatas disposiciones de la ley de Régimen Interior que han dirigido la Administración Pública, durante medio siglo, el Intendente asumía la responsabilidad, mandaba al Prefecto y éste le obedecía ciegamente", y que "no existía una autoridad intermediaria entre la cabeza que piensa y el brazo que ejecuta".

Las afirmaciones anteriores son, señor Director General, de tal magnitud y emanan de una personalidad de tan alto prestigio como mi distinguido colega el señor Intendente de Santiago, que yo mismo que he estudiado profundamente la materia de que trata, que presumo de conocerla, me sentiría inclinado a no discutirlas, si no fuera porque en ese artículo de diario, suscrito por el señor Mackenna, se destruye la autoridad de los Intendentes y Gobernadores y se coloca a estos funcionarios en situación desmedrada ante sus propios gobernados, situación que está muy lejos de ser efectiva. Declaro, pues, que por defender los derechos y prerrogativas de los Intendentes y Gobernadores me veo colocado en situación extrema de asegurar que las afirmaciones del señor Intendente de Santiago están equivocadas.

En primer lugar debo declarar al señor Director General que, aunque tengo el honor de conocer personalmente sus condiciones de caballero, sus deferencias y respetos para con las autoridades administrativas, no podría, por el propio prestigio de las altas funciones que desempeño en mi cargo de Intendente de la provincia de Concepción, aceptar que mi prestigio de autoridad, esté cimentado sólo y exclusivamente en las deferencias y respetos que a virtud de mi cargo pudiera merecerle al señor Director General para cumplir o hacer cumplir las órdenes que legalmente tengo el derecho de expedir a la policía de la provincia de mi mando, y porque tal situación importaría una ausencia absoluta de autoridad de mi parte y una mera complacencia o tolerancia de parte de una autoridad extraña no sujeta a obligaciones de ninguna especie. Y debo agregar que tan extraña situación de los representantes efectivos y directos de S. E. el Presidente de la República repugna a toda consideración de prestigio y respeto para ellos y a toda buena doctrina y prácticas administrativas.

Felizmente los conceptos emitidos por el señor Intendente de Santiago no se encuentran dentro de la ley 4052, y sus reglamentos como lo demostraré prácticamente.

La ley 4052, en su texto definitivo, tiene sólo dos disposiciones que interesan al estudio que me propongo hacer y constituye algo así como una declaración de principios de la tan discutida autonomía de las policías. Esas disposiciones son las contenidas en el artículo 1.o, inciso 1.o y artículo 2.o En la primera se establece, lisa y llanamente, la unificación en un sólo cuerpo, bajo una dirección general única de todos los servicios de policías de la República.

En la segunda se enumeran las facultades de la Dirección General, y se establece expresamente que: **"tales facultades se entenderán sin perjuicio de las que otras leyes acuerdan a los Intendentes y Gobernadores".**

Las demás disposiciones de la ley reglamentan la organización del Cuerpo Policial, unificado, en lo que se refiere a nombramientos, facultades disciplinarias, escalafón, beneficios sociales, etc., etc. En ninguna de estas disposiciones puede encontrarse disminución o supresión de facultades a los Intendentes y Gobernadores. Por el contrario, consagra expresamente las facultades que tienen estos funcionarios para intervenir en las Policías y que emanan de otras leyes.

El Reglamento dictado para el cumplimiento de esta ley y que lleva la fecha 6 de Enero de 1925, afirma el principio contenido en el artículo 2.o de la ley, de respeto de las facultades de los Intendentes y Gobernadores, ya que en su artículo 1.o, dice que las facultades de los jefes policiales son **"sin perjuicio de la supervigilancia y demás atribuciones que a los Intendentes y Gobernadores otorgan las leyes"**. Los artículos 35, 36 y 37 del Reglamento amplían y precisan el reconocimiento de todas las facultades que corresponden a los Intendentes y Gobernadores, de acuerdo con las leyes vigentes. En estas disposiciones encontramos la idea definida del autor del Reglamento, de dejar bien en claro que se reconocen las facultades legales de Intendentes y Gobernadores. En efecto, en el artículo 35 se declara que se derogan los decretos reglamentarios de 27 de Mayo y 1.o de Setiembre de 1896 y 19 de Agosto de 1904, **"pero deja a los Intendentes y Gobernadores todas las facultades que les acuerdan las leyes"**. El artículo 36 agrega que **"toda orden escrita expedida por los funcionarios nombrados (Intendentes y Gobernadores) que se relacionen con la vigilancia de las poblaciones o con el mantenimiento del orden público (disposiciones de la Ley de Régimen Interior) será cumplida inmediatamente por los jefes de policías departamentales**. Sin embargo, cuando la estimen inoportuna o contraproducente, **la representarán, sin perjuicio de cumplirla, etc."**. El artículo 37 establece la obligación del Jefe de Policía de estar en contacto con la autoridad administrativa y a darle cuenta de las ocurrencias importantes.

Con esta ley perdieron los Intendentes y Gobernadores facultades de carácter interno en las policías y de todas ellas la más importante es la de no intervenir en las propuestas de nombramiento del personal, pérdida, que según el señor Intendente de Santiago, es de la más vital importancia para la disminución del prestigio de la autoridad del Intendente o Gobernador y que en mi concepto es de la más alta conveniencia, no sólo para la mejor y más disciplinada organización de la Policía, sino para la tranquilidad y corrección de las funciones de los Intendentes y Gobernadores. A mayor abundamiento, debo expresar que estando sujeto el Cuerpo Policial unificado a un escalafón estricto y a mecanismos regulares que fijan la carrera policial, no se divisa cuál podría ser la intervención del Intendente o Gobernador en las propuestas de nombramientos si tales mecanismos y escalafón han de fijar el momento del ascenso del personal. Como se vé, esta queja del señor Intendente de Santiago, no tiene fundamento alguno y la supresión de la facultad mencionada no quita ni agrega prestigio a la autoridad administrativa. Tampoco es efectivo que los Intendentes y Gobernadores no tengan el derecho de mandar y ser obedecidos en las policías que están dentro del territorio de su jurisdicción, ni tampoco es legalmente cierto que se encuentren derogadas las disposiciones contenidas entre otras, en la Ley de Régimen Interior, en la Ley Orgánica de Tribunales de Justicia, en la Ley de Municipalidades, en el Código de Procedimiento Penal, en la Ley de Protección a la Infancia, en la Ley de Residencia, en la Ley de Caminos, en la Ley de Elecciones y en tantas otras anteriores y posteriores a la ley 4052, que señalaban y señalan las facultades que corresponden a los representantes del Ejecutivo sobre las Policías. El propio Reglamento de la ley establece en su artículo 35 que todas esas facultades se encuentran vigentes, declaración que, aunque innecesaria, manifiesta el espíritu y el propósito del legislador de no suprimir las facultades existentes.

En la ley 4052 no hay otra disposición que disminuya facultades a los Intendentes y Gobernadores que la del artículo 2.o que fija las facultades del Director General Es conveniente puntualizar y señalarlas para demostrar que es infundada la creencia que el Director General de Policías ha reunido en su mano todas las facultades que antes tenían los representantes del Ejecutivo; esas facultades del Director General, son las siguientes: "La organización y distribución del personal y del servicio, la propuesta de los nombramientos, el abastecimiento, la fiscalización económica y todas las demás facultades propias de la dirección de un Cuerpo Armado, incluso las medidas disciplinarias de arresto hasta por treinta días a los miembros del personal en los cuarteles de Policía".

De esta enumeración se desprende que la de mayor importancia que se quitó a los representantes del Ejecutivo, es la que se refiere al nombramiento del personal sobre cuya cuya facultad soy el primero en felicitarme de no tenerla en mis manos, porque estoy convencido que la forma de nombramientos que establece la ley 4052, es la más acertada y la más conveniente. Prefiero estar libre de esta facultad antes de ejercitarla sin ninguna potestad, como antes ocurría a Intendentes y Gobernadores, que, lejos de obtener el nombramiento de las personas que ellos proponían, tenían que soportar la situación de ser desautorizados por los jefes superiores de la Administración, hacia los cuales llegaban influencias superiores a las que representaba el funcionario que legalmente tenía la facultad de proponer. Yo prefiero las cosas claras a una situación dudosa, yo prefiero no tener una facultad si no he de poder ejercitarla íntegramente. Estoy seguro que todos los Intendentes y Gobernadores de la República estarán de acuerdo conmigo en este punto y, mucho más, si recuerdan la forma en que se hacían los nombramientos policiales antes de la ley 4052, la calidad de las personas que, en la mayoría de los casos llegaban a los cargos de la Policía, la sujeción y dependencia de muchos de estos funcionarios al padrino político que lo colocaba, padrino que siempre tenía más facultades que el propio Intendente y Gobernador. Los funcionarios de provincia deben recordar con dolor ¡cuántas humillaciones, cuántas desautorizaciones, cuán pobres y desmedrada era su situación cuando el Jefe de Policía era un hombre bien apadrinado en Santiago! Hoy, en cambio, el jefe policial no tiene otro padrino que su propio buen comportamiento vigilado y fiscalizado muy de cerca por su superior jerárquico, y por el propio Intendente y Gobernador respectivo, y los derechos que la misma ley le concede y que pueden ser reclamados si algún procedimiento ilegal o incorrecto llega a atropellarlos. Fácil es comprender, entonces, que un jefe policial formado en su carrera bajo el amparo de una ley que le reconoce sus derechos y que le sanciona severamente sus desaciertos, no puede ser un peligro para las autoridades junto a las cuales le corresponde actuar.

Lejos de eso, ese jefe tiene que ser un colaborador eficiente no sólo dentro de sus funciones propias sino en toda obra de interés público.

Por las razones que he expuesto y las ideas que he desarrollado, debo concluir afirmando que la Ley Orgánica de Policías 4052, ha resultado todo un acierto, ya que sin atropellar facultades de fondo de los representantes del Ejecutivo, ha venido a dar al país una Policía eficiente, moralizada y ajena a todo contacto político pecaminoso.

No quiero terminar esta carta sin manifestar a US. mi opinión sobre el estado actual de las policías de esta provincia, cuya situación puede servirme para apreciar la labor general, de conjunto, que se ha realizado en corto tiempo. Es para mí profundamente satisfactorio tener que expresar que la fuerza policial de la provincia de Concepción, cumple honrada y abnegadamente con su misión; sus jefes y oficiales, así como la tropa, manifiestan un acabado espíritu de disciplina, de contracción al trabajo y de perfeccionamiento.

Debo, especialmente precisar un hecho de suma importancia y que dice relación directa con el contenido de esta carta. En toda la provincia los jefes superiores y departamentales de policía, mantienen las más cordiales relaciones con el Intendente y los cinco Gobernadores que tenemos a nuestro cargo la adminisración de la provincia, sin que hasta este momento haya habido ninguna queja de los señores Gobernadores ni del Intendente por actos u omisiones de la Policía que hubiera significado un desconocimiento de sus facultades propias para intervenir en los asuntos de la Policía.

Precisamente por tener su asiento en Concepción la Quinta Zona Policial a cargo del distinguido jefe, señor Sub-Prefecto don Eduardo Soissa Jaramillo, jefe directo también de la Policía de Concepción, he tenido oportunidad de conocer de cerca la labor que este jefe desarrolla en las cuatro provincias que comprende su jurisdicción labor interesante de aprovecho interno para el Cuerpo Policial y de cumplimiento estricto de las disposiciones legales

Concretando mi opinión sobre la Policía de Concepción, cábeme expresar al señor Director General, mis felicitaciones por que sus subalternos de esta provincia saben inspirarse en los propósitos de su jefe superior y porque todos ellos están penetrados del espíritu de la ley que organizó definitivamente el Cuerpo Policial de la República.

Con sentimientos de distinguida consideración y la expresión de mi mayor estimación, quedo del señor Director General, muy Atto y S. S. —**Abraham Ortega A.**, Intendente de la provincia de Concepción".

CIGARRILLOS RECOMENDADOS
CABAÑAS
HABANOS EXTRAFINOS
$1.60
MY LORD
CON TABACO MARILAND
$1.60

640,000 kilos de papas y 8.000 de cebollas para La Habana

OTROS ASUNTOS TRATADOS POR EL CONSEJO DE LA SOCIEDAD NACIONAL DE AGRICULTURA

En la tarde de ayer celebró sesión el Consejo de la Sociedad Nacional de Agricultura con la asistencia de los señores Larraín Prieto, Alemparte, Aguirre Luco, Barros Barros, Correa Vergara, G. Huidobro, Garcés, Lyon, Letelier, Infante, Matte, Mena, Rodríguez, Prieto, Valdés, Fontecilla, Valdivieso y Tagle.

Se dió cuenta de dos comunicaciones del Ministerio de Relaciones. En una de ellas se transcribe una información del Cónsul en Hamburgo, referente al precio que alcanzan en ese mercado los productos chilenos de mayor aceptación. En la otra, se da a conocer un informe del jefe de la Oficina de Sanidad Vegetal de La Habana, acerca del deficiente estado en que llegó una remesa de papas recibidas últimamente. Se agrega que a pesar de esto, una conocida casa importará el año entrante 8.000 cajas de 80 kilos de papas chilenas cada una y 8,000 cajas de cebollas.

Se dió cuenta también de un telegrama de numerosos agricultores de Osorno, en el que se hacen diversas observaciones al decreto-ley sobre la constitución de la propiedad austral.

Se leyó una nota de la delegación departamental de La Laja, en la que se manifiesta la conveniencia de que la suspensión que va a pedirse de la ley 4054, sea hasta que esta ley se revise y modifique en una forma racional. Agrega un voto de aplauso al Ministro señor Correa Vergara.

A continuación el señor Larraín Prieto dió cuenta de que el senador señor Gonzalo Urrejola había estado en la Sociedad a expresar su deseo de que el Consejo manifestara su opinión acerca del proyecto que había presentado para pedir la suspensión de esta ley en lo que se refiere a la agricultura. Sobre el particular, se abrió un interesante debate, acordándose lo siguiente:

1.o Contestar al señor Urrejola que el Consejo estimaba que el proyecto presentado por el señor senador, si se encaminaba a obtener que la ley 4054 sea modificada en forma que se haga viable su cumplimiento en la agricultura, está de acuerdo con los deseos de la Sociedad; pero si lo que se propone es obtener una suspensión indefinida de la ley, su proyecto no está conforme con el pensamiento del Consejo, que quedó sintetizado en el acuerdo aprobado en la sesión del 19 de Julio y que dice como sigue: "El Consejo de la Sociedad reitera su declaración de que concuerda en general con la ley N.o 4054 de seguro obrero, y de que estima que para conseguir sus propósitos y hacerla practicable en la agricultura, debe ser modificada".

2.o Pedir al señor Ministro de Agricultura que obtenga del Ministerio respectivo el envío de la circular acordada a que se refirió S. E. el Presidente de la República.

La primera Convención Nacional de Contribuyentes

SE CELEBRARA EN VALPARAISO EN LA SEGUNDA QUINCENA DE OCTUBRE.— EN SU PROGRAMA FIGURAN INTERESANTES MATERIAS RELACIONADAS CON LA VIDA ECONOMICA, FINANCIERA E INDUSTRIAL DEL PAIS

Con los caracteres de un gran acontecimiento dentro de nuestra vida económica, está próxima a reunirse la primera Convención Nacional de Contribuyentes.

Esta Convención se organiza bajo los auspicios de la Asociación de Comerciantes e Industriales de Chile, de la Cámara Central de Comercio de Valparaíso, de la Asociación Carbonera de Chile, de la Asociación del Trabajo, de la Cámara de Comercio de Chile, de la Sociedad de Agricultura, de la Sociedad de Fomento Fabril y de la Sociedad Nacional de Minería.

OBJETO DE LA CONVENCION

El objetivo principal de esta Convención será el de estudiar la inversión de los caudales con que los contribuyentes concurren al mantenimiento del Estado y el aporte que les exige a los contribuyentes el actual sistema tributario.

EL PROGRAMA DE LA CONVENCION

El programa de la Convención abarca interesantes materias que se relacionan con el desarrollo y progreso de las principales industrias, como ser, la del salitre; la industria minera, con sus diferentes ramas; cuprífera, carbonífera, del hierro, etc.; la agricultura y la industria manufacturera

En la segunda parte del programa se incluyen como puntos de estudio el cálculo de las entradas ordinarias, su capacidad, su inversión, y todo lo que tiene relación con su orígen, especialmente en lo que se refiere al producido del sistema tributario. También en esta parte se analiza la situación de los capitales en el país, a su proporción con las actividades productoras y al efecto que ha tenido el aumento de los gastos públicos en la vida política del país.

La tercera parte del programa está reservada al estudio de trascendentales problemas nacionales relacionados con nuestro sistema económico-financiero.

EL COMITE DE SANTIAGO

El Comité de Santiago de esta Convención ya está constituído. El Delegado de la Asociación de Comerciante e Industriales de Valparaíso, señor Eduardo Vigneaux, ha conversado en estos últimos días con personalidades representativas del comercio y de la industria de Santiago y como resultado de esas conversaciones se han activado los trabajos preparatorios de este torneo.

El Comité de Santiago ha quedado constituído en la siguiente forma: Presidente, don Luis Correa Vergara; vocales, los señores Camilo Carrasco, Enrique Caballero, Carlos Castro Ruiz y Osvaldo Martínez; secretario, don Carlos Herrera Lira.

LUGAR Y FECHA DE LA CELEBRACION DE LA CONVENCION

Se ha designado como fecha para la inauguración de la Convención, la segunda quincena de Octubre, y a Valparaíso como sede de la asamblea.

Sobre el nuevo tipo de monedas

SE INFORMA AL MINISTERIO DE HACIENDA

Después de una serie de consideraciones, la Casa de Moneda dice a ese Departamento de Estado, lo siguiente:

Con arreglo a las disposiciones del actual proyecto que da 25 gr. de peso a las monedas de cinco pesos, 18 gr. a la de dos pesos y 9 gr a la de un peso, con ley de 0.900 milésimas para la primera y 500 milésimas para las otras dós, las dimensiones que deben tener los tres tipos de moneda son las siguientes: las de $ 5. 37 milímetros de diámetro; las de $ 2, 33 milímetros y las de $ 1, 27 milímetros.

En otros términos: la moneda de cinco pesos era igual en porte al antiguo peso fuerte chileno, la de un peso será sólo de dos milímetros menor que los actuales pesos en circulación, y la de dos pesos quedará, en cuanto a tamaño, en un término medio, entre las dos ya mencionadas.

Por lo demás, la Casa de Monedas ha informado favorablemente el proyecto del Banco Central y que fué remitido hace algunos días al Ministerio de Hacienda.

En vista de que es necesario hacer nuevos tipos de moneda, no podrían salir a la circulación, antes de un mes, contado desde la fecha de la promulgación del Decreto respectivo.

A la Ville de Nice
JFG

RECOMENDAMOS MUY ESPECIALMENTE LAS NOVEDADES EN
SEDAS Y GENEROS DE LANA

Sigue nuestra oferta especial y hasta fin de mes vendemos algunos artículos a precios irrisorios, con el objeto de dar a conocer nuestro nuevo local y que nuestros clientes y el público en general conserven un grato recuerdo de la inauguración de nuestros ALMACENES.

CALZONES DE PUNTO
EN COLORES ROSA, BLANCO Y CELESTE, A
$ 3.90

CHALECOS PURA LANA
Y EN LANA Y SEDA, TALLAS SURTIDAS, A
$ 45.80

CAMISAS DE JERSEY
DE PURA SEDA, en COLORES de NOVEDAD, a
$ 16.90

MEDIAS DE SEDA
NATURAL, RICA CALIDAD, GRAN SURTIDO EN COLORES, EL PAR
$ 12.50

CALZONES DE PUNTO
EN JERSEY DE PURA SEDA, GRAN VARIEDAD DE COLORES, A
$ 16.90

PONGE MUY GRUESO
DE PURA SEDA, EN TODOS COLORES, EL METRO, A
$ 9.25

JABON DE GLICERINA
((A LA VILLE DE NICE). En forma bola, especial para tocador. La caja de tres panes:
$ 4.80

MEDIAS DE SEDA
ARTIFICIAL, RICA CALIDAD. Gran surtido en colores; el par
$ 5.80

RICA ESPUMILLA
FABRICACION FRANCESA, ANCHO 1 METRO, EN TODOS COLORES, el metro, a
$ 24.80

POLVOS
(A LA VILLE DE NICE). La caja
$ 3.80

Rico Pañuelo Mercerizado
$ 0.95
NOTA. — No vendemos más que una docena por cliente.

LOS SOMBREROS
MODELOS DE LA ESTACION DE INVIERNO SE LIQUIDAN A
$ 19.80

Además de las baraturas enumeradas, agregamos: RICA POPELINA PURA LANA, 1.40 ANCHO, VARIADOS COLORES DE MODA, $ 29.50 EL METRO

HUERFANOS 940-942

A LAS 4.30 A. M. PARTIRA MAÑANA A LA PAZ

EL AVIADOR NORTEAMERICANO CAPITAN SEÑOR DOOLITTLE

Desde el aeródromo El Bosque, con el objeto de hacer ese raid en dos etapas, hasta la capital de Bolivia.

El avión que piloteará el señor Doolittle ,es un avión Courtis, de 430 caballos de fuerza; de caza y, como es de guerra, tiene sólo una plaza, por cuyo motivo ese aviador no llevará mecánico en su raid.

Según hemos sido informados, el capitán señor Doolittle está estudiando las rutas a La Paz; una, siguiendo el ferrocarril de Antofagasta a Oruro y, la otra, la vía férrea de Arica a la capital del altiplano.

El mecánico del señor Doolittle partió ayer Domingo a Antofagasta con el objeto de esperar a este piloto aviador con tdoos los repuestos que pueda necesitar para continuar su raid internacional.

Con $ 229.47 al mes jubila un guardián que ha servido 25 años

SEGUN LO DISPONE LA LEY DE EMERGENCIA.— UN COMISARIO SALDRA CON $ 11,359 ANUALES.— UNA CONSULTA DEL DIRECTOR GENERAL DE POLICIAS AL MINISTRO DEL INTERIOR

Los empleados públicos, especialmente carabineros y policías, están pendientes de las resoluciones que adoptte el Gobierno respecto de la aplicación de la ley de emergencia.

Como se sabe el Tribunal de Cuentas envió en informe al Fiscal algunos de los artículos de la citada ley. Ese funcionario, ha enviado su dictámen, cuyo texto será conocido hoy por la Corte de Cuentas.

UNA CONSULTA AL DIRECTOR GENERAL DE POLICIAS

En el Ministerio del Interior se recibió la siguiente nota del Director General de Policías, coronel don Bartolomé Blanche.

"La Ley de Emergencia N.o 4075, de 30 de Julio último, contiene algunas disposiciones, cuya interpretación ha sugerido algunas dudas a esta Dirección General, en lo que se refiere a las jubilaciones de los empleados de policía.

Así, mientras el artículo 14, letra d) de la citada ley, establece clara y terminantemente que los jefes y oficiales de Policía, tienen derecho a jubilar con sueldo íntegro después de 30 años de servicios, y la tropa después de los 25, el artículo 15 de la misma, dispone que los empleados sólo podrán jubilar tomando como base el promedio de los sueldos que hubieren devengado durante los últimos 5 años de servicios.

Si se aplica esta última disposición al personal del Cuerpo a mi mando, resultará que un guardián 3.o, con más de 25 años de servicios, achacoso e inútil para todo trabajo y a quien le habría correspondido una renta de $ 4,800 anuales, $ 400 al mes, (sin contar en esta suma el sobresueldo de $ 2 mensuales por cada año de servicio) que le correspondía como jubilación de acuerdo con la letra d) del artículo 14, vendrá a quedar con lo establecido en el artículo 15, sólo con $ 2,753.70 anuales, $ 229.47 al mes, lo que significaría cerca de un cincuenta por ciento de disminución de su pensión.

Por lo que respecta al retiro de jefes podría darse el caso de un Comisario que habiendo presentado hace tiempo su expediente de retiro, por tener más de 30 años de servicios y encontrase absolutamente incapacitado para trabajar, no tendrá ya una pensión de 24 mil pesos anuales, $ 2,000 mensuales, como le habría correspondido a la fecha en que inició su expediente, sino únicamente $ 11 mil 359 anuales, $ 946.58 al mes, o sea una disminución de más de un 50 por ciento.

Pero, no es esto solo, el artículo 19 de la citada ley de Emergencia, ordena la revisión de las pensiones de jubilación, entre otros, de los empleados de policía, que habiendo sido acordadas en conformidad a los decretos leyes, deben ser reducidas en un 20 por ciento. Y así habrá de presentarse este hecho extraño: un funcionario de la categoría de SubPrefecto, que se retiró hace 10 meses con más de 30 años de servicios, obtuvo una pensión de $ 30 mil anuales; aplicada la rebaja por el artículo ya mencionado, quedaría con $ 24,000. Mientras tanto, el Sub-Director General, que en igual fecha y con el mismo número de años de servicios, podía jubilar con $ 30,000 anuales, ahora con el cálculo del promedio de los sueldos devengados durante los últimos cinco años, quedaría solo con $ 22,000, o sea en peor situación que el Sub-Prefecto que ya jubiló. Esta situación es más digna de considerarse aún, si se toma en cuenta que, por lo general, los empleados de policía que alcanzan el retiro, carecen del vigor físico para dedicarse a otras actividades.

Esta Dirección General en previsión de la situación deficil en que podrían quedar los empleados del cuerpo a que aludo—y que iniciaron sus expedientes hace ya algún tiempo—, se hace un deber en dirigirse a US. a fin de que se digne, si lo tiene a bien, aclararme la interpretación de las disposiciones de la ley de Emergencia a que ya me he referido.

Saluda a US.—(Firmado) **Bartolomé Blanche E.**, Director General.

CIGARRILLOS
LA CUBANA
no tienen RIVAL
40 cts
fumadl

BAYER
Helmitol

Tormentos secretos
son muchas veces la consecuencia de „censurables" descuidos, pero también pueden ser causados sin culpa, por padecimientos diversos. El falso deseo de orinar mortifica; el enturbiamiento de la orina y la secreción uretral causan, y con razón, preocupaciones. Acepte, en este caso, un consejo: Tome

Tabletas Bayer de Helmitol
Desinfectan las vías urinarias mejor que otro remedio. Suprimen la secreción anormal de la uretra, clarifican la orina y calman los dolores que se producen al orinar. Las Tabletas Bayer de Helmitol tienen un sabor agradable.

El nombre Bayer garantiza el éxito.
¡Consulte a su médico!

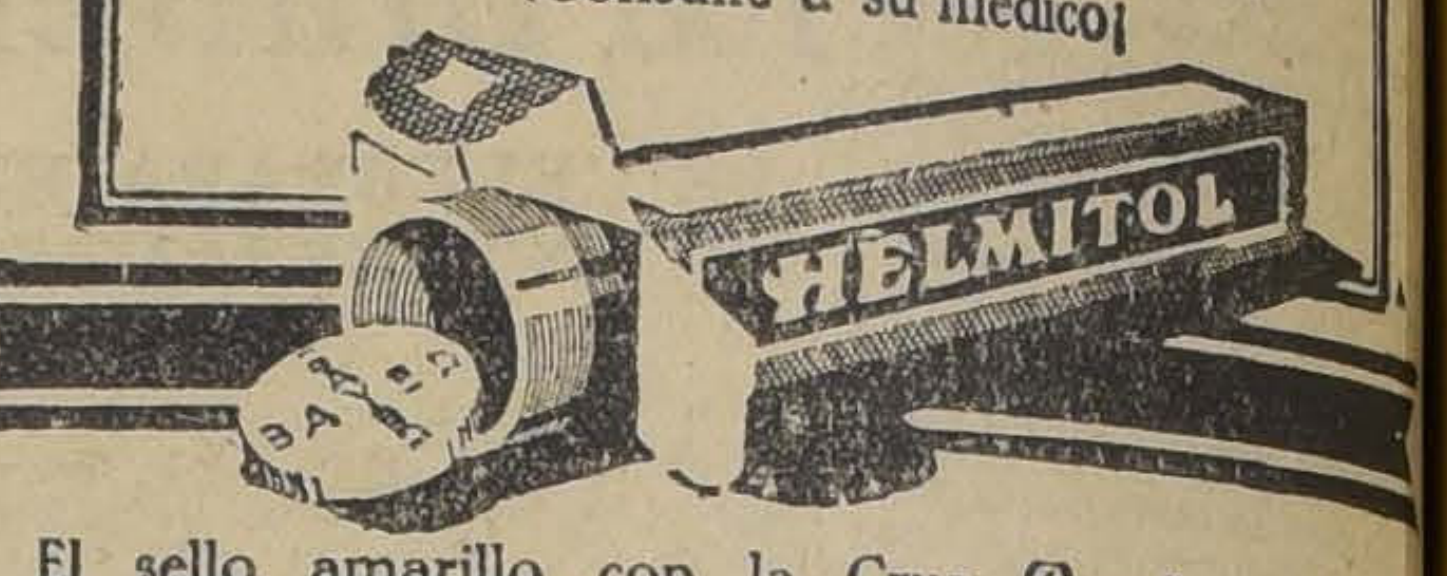

El sello amarillo con la Cruz „Bayer" garantiza la legitimidad del producto

HELMITOL M. R., a base de Clorhidrometilencítrico de la Hexametilentetramina. Cruz Bayor M. R.

CRONICA POLICIAL

LE ROBARON $ 8,250 EN DINERO Y DOCUMENTOS BANCARIOS

LOS DETECTIVES YA ANDAN EN BUSCA DEL CULPABLE

Don Alberto Krauses Soto se presentó a la 3.a Comisaría dando cuenta de un robo de cierta consideración de que ha sido víctima de parte de un sujeto cuyo nombre dió en esa repartición policial.

Según el denunciante, ese individuo le sustrajo la suma de $ 8,250 en dinero, cheques y letras bancarias.

El señor Krauses en su denuncio acompaña una nómina de los cheques y letras bancarias que le fueron sustraídos.

La comisaría puso el hecho en conocimiento del juez del crimen de turno a fin de que este magistrado disponga que la Sección de Seguridad inicie las investigaciones correspondientes.

De orden de este magistrado la Sección de Seguridad practica las pesquisas que tiendan a la detención del culpable a fin de que este robo no quede impune.

El hecho de que se ha dado cuenta a la justicia ocurrió el día 24 del mes pasado, pero la víctima sólo se presentó a la comisaría en el día de ayer, después de haber reunido los antecedentes del caso para exponer el hecho.

Un delincuente que robaba abrigos

AYER FUE APREHENDIDO POR LA SECCION DE SEGURIDAD

En los últimos tiempos han estado recibiendo en la policía varios denuncios acerca del robo de abrigos.

Estos robos se han producido con mucha frecuencia en las comunas de Ñuñoa y Providencia.

En vista de estos denuncios, la Sección de Seguridad dispuso que algunos agentes iniciaran activas diligencias a fin de establecer quién era el autor de esos robos.

Uno de los agentes encargados de las pesquisas logró establecer que el autor era un delincuente llamado Benjamín Urbano Dinamarca, quien logró ser aprehendido en el día de ayer.

Interrogado en la Sección de Seguridad confesó esos robos e indicó el sitio dónde estaban las especies que había sustraido.

Hoy será puesto a disposición del Juez del Crimen de turno a fin de que explique al magistrado los hechos de que se le acusa.

UNA CARRETELA LE CAUSO LA MUERTE

EL TRAGICO ACCIDENTE OCURRIO EN LA AVENIDA CHILE ESQUINA DE INDEPENDENCIA

La 9.a Comisaría dió cuenta ayer al juez del crimen de turno de un grave accidente ocurrido en la Avenida Chile esquina de Recoleta y que le costó la vida a un obrero llamado Francisco Muñoz Pérez.

Según las investigaciones llevadas a cabo por la policía este hecho habría ocurrido de la manera siguiente:

En circunstancias que Muñoz transitaba por ese sitio, una carretela gobernada por Carlos Molina Aravena, lo atropelló con tan graves consecuencias que le producía una muerte instantánea.

Cuando las primeras personas que se dieron cuenta del hecho corrieron en auxilio de la víctima, ya era tarde, pues sólo se encontraron con el cadáver.

Un guardián de la 9.a Comisaría que se encontraba en los alrededores del sitio del accidente, tan pronto como se dió cuenta de la desgracia aprehendió al carretelero Molina por la responsabilidad que le pueda afectar.

La víctima tenía 50 años de edad y estaba domiciliada en la calle de Patria Vieja N.o 395.

El cadáver fué trasladado a la Morgue por disposición del juez del crimen de turno y con el fin de que se le practique la autopsia correspondiente.

El juez señor Erazo, que se encuentra desempeñando el turno a causa de permanecer aún acéfalo el 6.o juzgado, después de interrogar al detenido ordenó su ingreso a la cárcel mientras se establecen las causas que produjeron el mortal accidente.

El crimen de Lo Hermida

SE DETIENE A OTRO DE LOS SINDICADOS DE CULPABLES

Como lo saben nuestros lectores, el 4.o Juzgado del Crimen instruye un sumario acerca de la muerte del obrero agrícola Manuel Pérez, ocurrida hace algún tiempo en el fundo Lo Hermina y cuyo cadáver fué arrojado al canal de San Carlos.

El agente, don Humberto Jiménez, que desde el día que tuvo conocimiento del crimen inició activas investigaciones para dar con los autores; aprehendió en el día de ayer a un sujeto llamado Luis Ortiz Silva, quien se encontraba presente en los momentos de producirse la tragedia.

Por este crimen se encuentran ya detenidos varios individuos en la Cárcel Pública los cuales han confesado cómo se realizó ese crimen y quiénes fueron los que lo causaron.

Como se sabe, Pérez fué asesinado por dos individuos con los cuales estaba bebiendo.

El cadáver de la víctima que fué arrojado al canal de San Carlos aún no ha sido encontrado.

Accidentes del trabajo

UN TRABAJADOR DEL MERCADO MUNICIPAL SUFRE VARIAS LESIONES

En circunstancias que se encontraba trabajando en el Mercado Municipal, que se construye en la Avenida General Bustamante, fué víctima de un accidente el obrero Manuel Navarrete Inostroza.

En los momentos que estaba ocupado en levantar algunos rieles, fué alcanzado por varios de éstos, los que le produjeron varias lesiones de cierta gravedad.

Tan pronto como ocurrió la desgracia, se dió cuenta a la 2.a Comisaría, la que remitió al accidentado a la Asistencia Pública.

La víctima de esta desgracia tiene 19 años de edad.

OCASION
SE VENDE CHALET MODERNO
—:— DE —:—
80.—VICUÑA MACKENNA.—80
DE TODO CONFORT Y COMODIDADES
Interesados pueden visitarlo todos los días de 2 a 4 P. M., hasta el día 30 de Setiembre. Tratan con su dueño.
J. B. DUHART.

Seguro sobre el transporte de animales por FF. CC.
Con el resultado obtenido hasta la fecha, estamos en situación de
AUMENTAR A 30 POR CIENTO LA REBAJA
sobre las primas ordinarias, a los clientes que ordenen asegurar todas las remesas de ganado que envíen a nuestras Ferias El Tattersall, Feria Matadero y Feria Santa Rosa, a contar de esta fecha.
Ver detalles en nuestra Revista Semanal.
SOCIEDAD EL TATTERSALL
D. RISOPATRON M.
Gerente.

Compañía de Refinería de Azúcar de Viña del Mar

Por acuerdo del Directorio y de conformidad con el artículo N.o 34, de los Estatutos, se cita a los señores Accionistas, a Junta General Ordinaria, para el Viernes 27 del presente, a las 2 P. M., en la Oficina de la Compañía, calle Serrano N.o 200, tercer piso.

El Registro de las Acciones, permanecerá cerrado, desde el Martes 17, hasta el Viernes 27 del presente, ambas fechas inclusive.

Valparaíso, Agosto 15 de 1926.
O. CARVALLO,
Director Gerente.

27—A.

ARRIENDO CASA ESQUINA
$ 1,500 mensuales VERDADERA OCASION. Casa de gran lujo, de 3 pisos y gran terraza. 1.er piso de recepciones, compuesto de gran salón con regio decorado. Sala escritorio. Hermoso hall. Soberbio comedor y salón de fumar vestíbulo. 2.o piso, 5 grandes dormitorios, 2 baños de gran lujo, hall y un piso de servidumbre, compuesto de 8 piezas
La casa tiene calefacción central y una gran terraza de 230 metros, con su gran cúpula y otra terraza chica y un gran garage. La construcción es de concreto armado, con grandes decoraciones interiores y piso de parquets.
TRATAR:
SAN ANTONIO N.o 289
- TELEFONO 238 -
Matadero
17—A.

TRIBUNALES DE JUSTICIA

MOVIMIENTO HABIDO EN 16 DE AGOSTO DE 1926

CORTE SUPREMA

Cuenta general:
1. Gricelda Sagues con Calixto Gallardo y otros, acuerdo.
Las demás no vistas.

Alegaron:
Don huberto Salgado, por el recurso y don Juan E. Montero, contra el recurso.

Fallada de acuerdo:
Teresa Ipinza v. de Espínola con

Quiebra Nagel y ha lugar fondo. Redactor gueroa.

Desistimiento:
Echeverría Hnos. con tides y otro, devuelto.

Borrador de sentencia
El señor Cruz entregó contra Sepúlveda y

CORTE DE APELACIONES

PRIMERA SALA

Relator señor González Campos

....Agregada:
Navarreto con Lastra, confirmada.
1. Partición L. Lezaeta R., desierta.
2. Ibaceta, posesión efectiva, en trámite.
3. Echeverría con Ferrocarriles, confirmada.
4. Barrientos con González, ha lugar.
6. Valdés con Lerneros, en trámite.
7. R. Meza, partidor, suspende efectos.
8. Tobar con Rossenblut, acuerdo.

Falladas en cuenta:
Viouña con Lecaros; Contreras c. Iturra; P. J. Fernández, interdicción.
Contra C. Escudero; contra J. González; A. Zamora y otros

Fallada de acuerdo:
Mackenna con Devoto.

Alegaron:
Don Gerardo Cortés en la agregada.
Don Julio Lezaeta, en la 1.a
Don Carlos Montecinos, en la 2.a
Don Enrique Prieto con don Pedro Gálvez en la 3.a
Don Horacio Muñoz L. en la 4.a
Don Pedro L. González, en la 8.a

Segunda Sala.— Relator señor Videla.— 1 Julio Fuenzalida contra E. Schnake, confirmada; 4. A. Silva con Ribas Hnos., confirmada; 5. A. Briones con J. Aguiló, confirmada; 6. L. Fuenzalida con M. Valenzuela, confirmada; 7. J. Mackenna de C. con Suc. L. Fevoto, acuerdo; 8. Fco. Huerta con A. Falabella, suspendida.
No vistas las demás.

Alegaron:
En la 1, don Edo. cando, con don Pedro de.
En la 4, don confirmando.
En la 5, don Víctor cando.
En la 7, don Luis don Livio Rozas.

Tercera Sala. — Sanz.— 1. Huidobro acuerdo; 2. Meza mada.
Las demás no vistas.
Alegaron:
Don Ramón Huidobro Luis Benavides, en la
Don Ramón Segundo don Horacio Meza C.

Cuarta Sala.— Relator va.— 1. L. González, confirmada; 3. J. Andrés R. Lacourt, confirmada; zuca con Cía. de Seguros British and Mercantile, C. Stephan con C. Ravet mal anunciada; 7. A. Palazuelos, suspendido No vistas las demás.
Falladas de acuerdo:
Reclamo Ricardo Muñoz Junta de Vecinos de Emilia Amat con aprobada.
José Laplechade con gifo. (Es parte Emma
Alegaron:
En la 3, don Tito Gonzalo Barriga L.
En la 4, don Horacio vocando.
En la 7, don Luis don Osvaldo Hevia.

SÍFILIS
Tratamiento sencillo, seguro y discreto por vía bucal de la Sífilis y de todas sus consecuencias por los comprimidos de
TREPARSOL
(Derivado formilado del ácido fenilarsenico.)
Suprimiendo inyecciones, dolores y dieta.
Sin temor de ningún accidente.
Para el modo de empleo, conformarse estrictamente a las indicaciones del prospecto.
De venta en todas las buenas Farmacias.
Representantes para el Chile: Victor CORRY & Cía, Monjitas 789—Santiago
Agentes Generales: Leczinski & Cº, 67, rue de la Victoire, Paris.

CONDENSED MILK
MILKMAN
PARIS

DELICIOSA
EN EL TE, CAFE Y CHOCOLATE
Leche Condensada
"LECHERO"
LECHE PURA DE VACAS SANAS—Condensada a la consistencia de crema por procedimientos modernos; la leche "LECHERO" reemplaza ventajosamente la leche natural y resulta más barata.
DA UN sabor delicioso al Té, Café, Chocolate y puede emplearse con provecho para pasteles, tortas, etc. Le conviene guardar siempre algunos tarros en su despensa.
EN VENTA EN TODOS LOS ALMACENES
"Tan necesaria como el pan"

Las legítimas Sales de Vittel
a base de sales solubilizadas del Agua de Vittel Grande Source, eliminan rápida y seguramente el ácido úrico, lavan los riñones y previenen muchas enfermedades causadas por la falta de eliminación.
Impiden y curan el artritismo y sus complicaciones, las enfermedades de los riñones y de la vejiga, cólicos nefríticos, enfermedades del hígado, cólicos hepáticos, reumatismos, gota, enfermedades de las articulaciones.
No confundir las legítimas Sales de Vittel con otras preparaciones de componentes similares no extraídos de las Aguas de Vittel. Cada caja contiene doce tubos para doce litros de agua.
Pedir folleto gratuito a SALES DE VITTEL. Casilla 1495. Valparaíso.

En la tarde de ayer la delegación del Real Deportivo Español partió a Valparaíso

POR INTERMEDIO DE "LA NACION", LOS DISTINGUIDOS VISITANTES SE DESPIDEN DE LOS DEPORTISTAS METROPOLITANOS.

EN EL ESTADIO FERROVIARIO, DEL VECINO PUERTO, EL CUADRO ESPAÑOL SE MEDIRA MAÑANA CON UN CONJUNTO DE LA ZONA CENTRAL

UN TREN ESPECIAL EXCURSIONISTA CORRERA MAÑANA ENTRE MAPOCHO Y PUERTO

Por el expreso de las 5 de la tarde de ayer la delegación del Real Deportivo Español se dirigió a Valparaíso para sostener mañana, a las 3 P. M., en el Estadio Ferroviario del vecino puerto su último lance en la Zona Central del país.

Numerosos aficionados y distinguidos miembros de la colonia española residente se dieron cita en la Estación Mapocho para despedir a los entusiastas exponentes del football peninsular.

Las últimas impresiones

Minutos después de las 3 de la tarde de ayer recibimos la grata visita del señor José L. Lasplasas prestigioso periodista español que acompaña la embajada del Real Deportivo.

El señor Lasplasas departió con el Director de "La Nación" cerca de media hora. Durante la simpática charla se refirió al estado actual del football en Europa, los progresos alcanzados por España, en estos últimos años y finalmente hizo una relación de los detalles más sobresalientes de las diez jornadas que ha sostenido el Real Deportivo en Sur-América. Afianzó una vez más su concepto optimista sobre el futuro del football chileno, ensalzando las condiciones físicas de los deportistas chilenos.

Por último, el señor Lasplasas emitió elogiosos conceptos sobre la labor que desarrolla "La Nación" en sus páginas deportivas, siempre encuadradas en la más estricta imparcialidad.

El señor Lasplasas, antes de retirarse, tuvo la gentileza de entregarnos los siguientes autógrafos de despedida de la embajada catalana.

DEL PRESIDENTE DE LA EMBAJADA

"En representación del Real Deportivo Español me despido por mediación de "La Nación" del pueblo chileno que tan cariñosamente nos recibe, llevándonos un grato recuerdo y en especial de la colonia española". — Genaro de la Riva, Santiago, 16-VIII-1926.

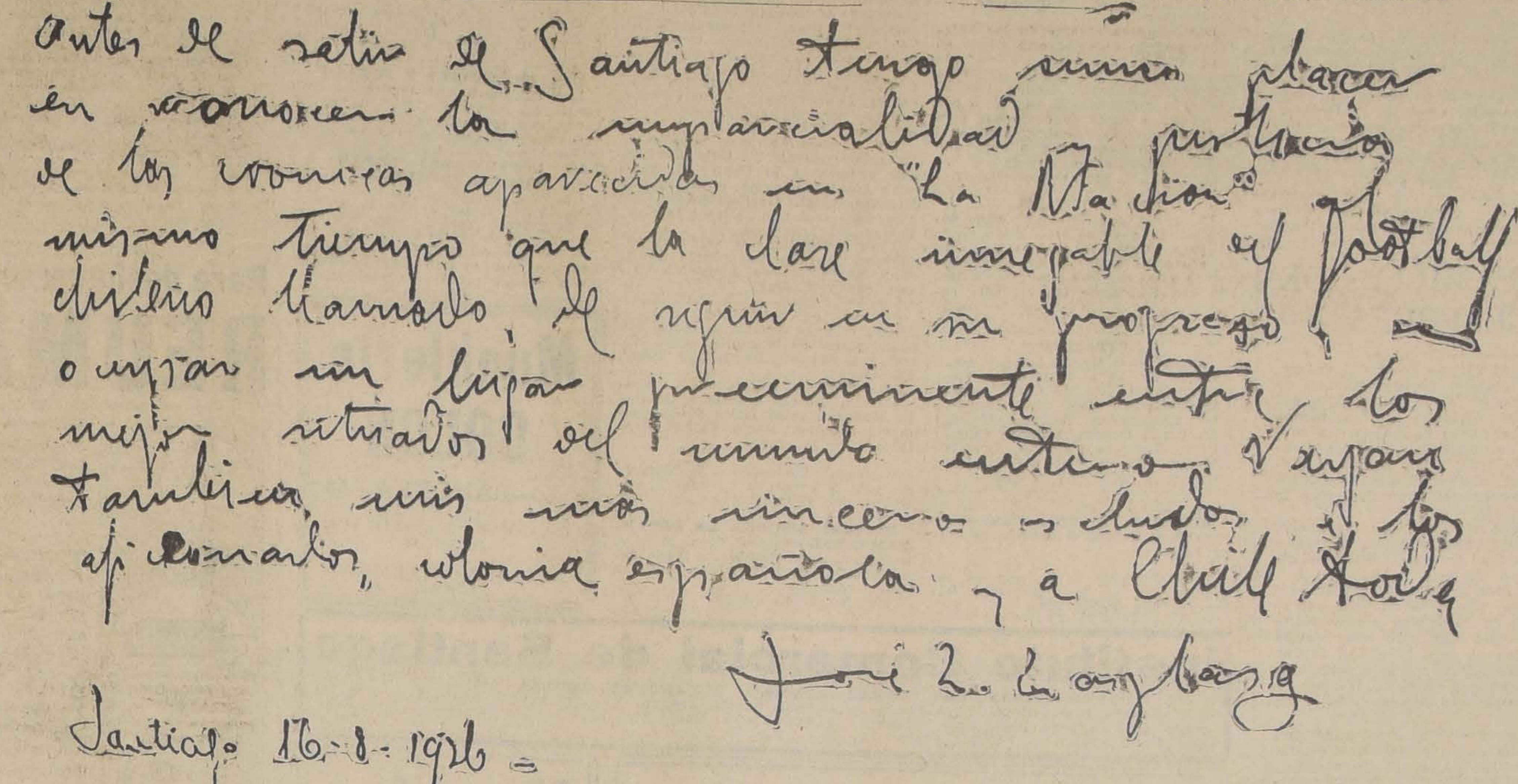

Antes de salir de Santiago tengo sumo placer en reconocer la imparcialidad y justicia de las crónicas aparecidas en "La Nación" al mismo tiempo que la clase innegable del football chileno llamado, de seguir en su progreso, a ocupar un lugar preeminente entre los mejor situados del mundo entero. Vayan también mis más sinceros saludos a los aficionados, colonia española y a Chile todo

José L. Lasplasas

Santiago 16-8-1926 =

DEL PERIODISTA SEÑOR JOSE L. LASPLASAS

Posiblemente los equipos se presentarán así:

Real Deportivo Español

Zamora
Quesada Urquizu
Trabal Esparza Caicedo
Mauri Pérez Padron
Cubells Yurrita

O

Olguín García
Arellano Subiabre Bravo
González Elgueta Saavedra
Poirier Urrejola
Hill

Zona Central

La delegación se aloja en el Hotel Royal de Valparaíso y partirá el Jueves por el vapor "Santa Teresa" en viaje al Perú.

Un tren especial a Valparaíso

A fin de que los aficionados de la capital puedan presenciar la contienda de mañana, la Empresa de los Ferrocarriles ha dispuesto que corra un tren especial que saldrá de Mapocho a las 7 de la mañana para regresar de Valparaíso a las 8.30 P. M. El pasaje será de $ 15.— ida y vuelta en coche de tercera clase.

El tren correrá sólo en caso que los excursionistas sean más de doscientas personas y se complete esta cantidad antes de las 5 de la tarde de hoy.

Las adhesiones para el tren excursionista las recibe la secretaría de la Federación de Football de Chile, Estado 363, de 10 a 12 A. M. y de 2 a 5 P. M. A esta hora quedará definitivamente cerrado el registro.

Los españoles posiblemente jueguen en Antofagasta

Conversando ayer con los jefes de la embajada, nos expresaron que tenían vivo interés en hacer una presentación en Antofagasta y que para el efecto harán las gestiones del caso para que el vapor "Santa Teresa" postergue dos horas su permanencia en aquel puerto.

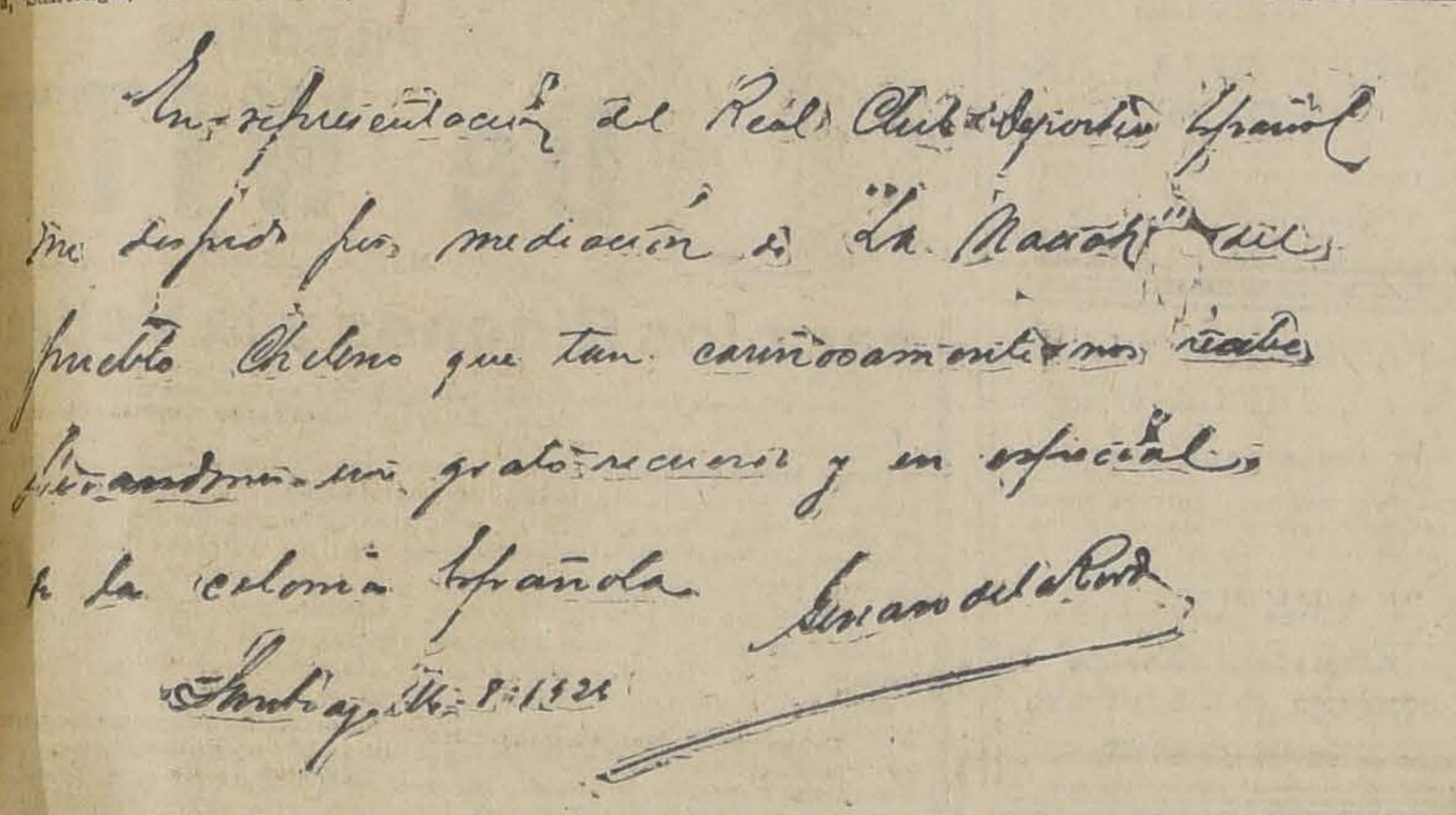

En representación del Real Club Deportivo Español me despido por mediación de "La Nación" del pueblo Chileno que tan cariñosamente nos recibe llevándonos un grato recuerdo y en especial de la colonia Española

Genaro de la Riva

Santiago 16-8-1926

DEL PRESIDENTE DE LA DELEGACION, SEÑOR DE LA RIVA

DEL CAPITAN DEL CUADRO, SEÑOR ZAMORA

"Antes de salir de Santiago y por mediación de "La Nación" un cariñoso saludo de despedida para todos los deportistas. — Ricardo Zamora. — Santiago de Chile, 16 de Agosto de 1926".

DEL PERIODISTA SEÑOR LASPLASAS

"Antes de salir de Santiago tengo sumo placer en reconocer la imparcialidad y justicia de las crónicas aparecidas en "La Nación", al mismo tiempo que la clase innegable del football chileno llamado, de seguir en su progreso, a ocupar un lugar preeminente entre los mejor situados del mundo entero. Vayan también mis más sinceros saludos a los aficionados, colonia española y a Chile todo. — José L. Lasplasas. — Santiago, Agostó 16 de 1926".

La presentación de mañana en Valparaíso

Inusitado entusiasmo ha despertado en Valparaíso la presentación que hará mañana en el Estadio Ferroviario el Real Deportivo Español.

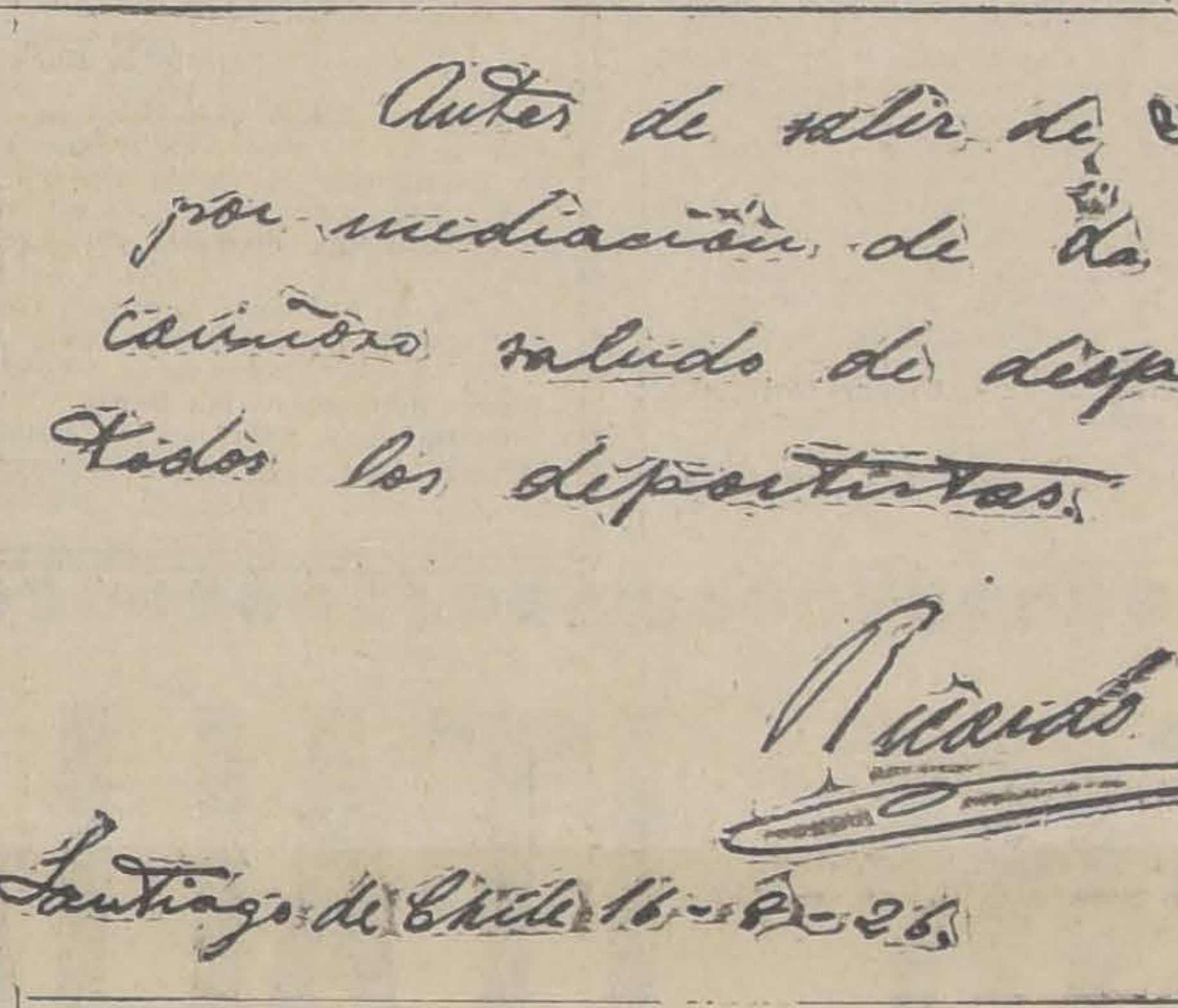

Antes de salir de Santiago y por mediación de "La Nación" un cariñoso saludo de despedida para todos los deportistas.

Ricardo Zamora

Santiago de Chile 16-8-26.

DEL CAPITAN DEL CUADRO, RICARDO ZAMORA

ATLETISMO

EL CAMPEONATO UNIVERSITARIO DE MAÑANA

Con la participación de los mejores exponentes atléticos de las escuelas de Ingeniería, Leyes, Medicina, Farmacia y Educación Física, se llevará a efecto mañana en el Estadio Los Leones el tercer torneo atlético universitario del año por la Copa Botinelli, competencia en la cual marchan a la cabeza las escuelas de Ingeniería, Leyes y Medicina con 19 y 17 puntos respectivamente.

EL PROGRAMA

El programa fijado para esta reunión es el siguiente: 100, 1,500 metros planos; 110 metros vallas, salto alto y largo; lanzamiento del martillo y posta de 4 x 400. Para socios pasivos: 400 metros planos y salto largo.

Club Pedestre Los Gladiadores

En la carrera Santiago-Maipú que se corrió el Domingo pasado, obtuvo un hermoso triunfo el corredor novicio de este club, Sr. Juan Candia, el cual cubrió la distancia en un cán... en 1 hora 33 segundos 4|5.

Damos a continuación el orden de llegada:

1.o Juan Candia, Club Pedestre Gladiadores.
2.o Delfín Muñoz, Atlántida.
3.o Eduardo Díaz, A. Royal.
4.o Fernando Acuña, R. del Cantón.
5.o Jorge Pinto, Atlántida.
6.o Jorge Gutiérrez, Club Pedestre Gladiadores.
7.o Juan Acosta, A. Royal.
8.o Gregorio 2.o Arce, Atlántida.
9.o Manuel Arce, A. Royal

Después de verificarse la prueba se procedió hacer entrega de los premios a los vencedores.

EL CUADRO DE LA ZONA CENTRAL DE CHILE QUE CONFIRMO EL DOMINGO ULTIMO, EN LOS CAMPOS DE SPORTS DE ÑUÑOA, SU TRIUNFO SOBRE EL REAL DEPORTIVO ESPAÑOL

EL JUGADOR ESPAÑOL RICARDO SAPRISSA HACE AYER UNA BRILLANTE PRESENTACION DE LAWN - TENNIS

En nuestra edición de ayer informamos sobre una presentación de lawn-tennis que haría en esta capital el jugador integrante del Real Deportivo Español señor Ricardo Saprissa, considerado como una de las raquetas más prestigiosas de Europa. En efecto, en las olimpiadas de París de 1924 representó a España en unión de los hermanos Alonso y Flaquer y su equipo logró vencer a Portugal, Japón y Holanda. Ese mismo año se verificó un campeonato internacional en Barcelona donde participaron escogidos exponentes de otros países, venciendo en dobles junto con Juanico, a la pareja formada por Flaquer y el suizo Aeschlimann y luego en la final a Borotra y Gerbol.

LOS PARTIDOS DE AYER

Conforme se anunció, a las 11 de la mañana de ayer el señor Saprissa, accediendo a los deseos de los aficionados de la capital actuó en varios partidos amistosos, maravillando a los numerosos espectadores que acudieron a la cita en las canchas del Club Santiago.

Primeramente haciendo pareja con Herbert Müller enfrentó al equipo Urrutia-Molinos, venciendo por 6-2, 6-4.

En seguida junto con Carlos Ossandón se midió con el conjunto Bierwirth-Conrads, en un sed. Ossandón no se presentó en forma, debiendo el señor Saprissa hacer todo el peso del partido. No fué extraño entonces que estos últimos vencieran por la cuenta de 7-5.

Por último, nuevamente con Müller, el prestigioso jugador español jugó un set con Conrads-Bierwirth, a quienes venció holgadamente por la cuenta de 6-1.

SEÑOR RICARDO SAPRISSA

El señor Saprissa dió a conocer un estilo de juego completamente distinto de todos los extranjeros que han actuado en dobles en Chile.

Se caracteriza por su rapidez y no por su fuerza. Sobresale en el juego de media cancha y de red y francamente predomina en su juego cortado, con golpes cortos contundentes y dirigidos en ángulos a veces sumamente pronunciados.

Tiene un servicio que corta con efecto contrario, produciendo además un efecto sumamente extraño en el bote, pues no deja entrever la dirección ni la altura que va a tomar la pelota.

Domina con toda precisión el impulso que quiere darle a la pelota, lo que le permite devolver completamente muertas pelotas rápidas o muy fuertes.

Su remache es sumamente seguro. Lo ejecuta a base de juego de muñeca, lo que le permite dirigirlo en cualquier dirección sin necesidad de variar la posición de su juego.

En general todo su juego se basa en la elasticidad y potencia de su muñeca.

Resumiendo, tenemos como características fundamentales de Saprissa, la rapidez de su juego, la precisión y seguridad de sus colocaciones, su admirable potencia visual, unidas a una técnica imponderable.

Durante los partidos de ayer el distinguido visitante fué calurosamente ovacionado por su admirable labor que llamó justamente la atención de nuestros aficionados.

Fué muy agasajado por los dirigentes de la Asociación de Lawn Tennis de Chile, siendo en seguida acompañado hasta la Estación Mapocho, partiendo a Valparaíso por el expreso de las 5 P. M. junto con sus demás compañeros de delegación.

El señor Saprissa deja un grato recuerdo entre los tennistas y al mismo tiempo muchas enseñanzas.

LIGA INFANTIL DE FOOTBALL. —El Consejo se reunirá hoy a las 8 y media P. M. en Bandera 542.

A continuación sesionará el directorio.

LIGA DE FOOTBALL DE YUNGAY. — El directorio se reunirá hoy a las 6 y media P. M. en San Pablo 2455.

CICLISMO

EL TORNEO INTERNO DEL CLUB CICLISTA CHACABUCO. — Con todo interés se llevó a efecto el Domingo pasado en el Velódromo Santa Laura, las carreras internas, organizadas por el Club Chacabuco, resultando vencedores en las diferentes pruebas de que constaba el programa, los corredores, E. Donoso, A. Vergara, R. Lazarte, y en la prueba de fondo resultó ganador Ernesto Gaete, quien se presentó como en sus mejores tiempos, segundo rematό Ramón Suzarte.

Los premios de esta reunión se repartirán esta noche.

El próximo Domingo se efectuará una segunda reunión interna.

CLUB CICLISTA CENTENARIO.— Cita a junta general para hoy a las 8.15 P. M., en A. Bello 552.

Club Ciclista Chacabuco. — Cita a junta general para hoy a las 9 P. M., en A. Prat 108.

Tabla: Excursión a Talagante.

CITACIONES

Sol de Mayo F. C. — Junta general para hoy a las 8 P. M. en Escanilla 915.

Magallanes F. C. — Directorio, para hoy a las 7 P. M. en la cancha.

ta general para hoy a las 8 y media

Independencia Juvenil F. C. —Jun- P. M., en Independencia 1291.

Sol de Mayo F. C. — Junta general para hoy a las 8 y media P. M., en Escanilla 915.

C. Walker F. C. — Junta general extraordinaria para hoy a las 8 P. M. en el local de costumbre.

General Bulnes F. C. — Junta general para hoy a las 8 P. M. en Av. Matta N.o 1158.

Carioca F. C. — Junta general para hoy a las 9 y media P. M., en "El Diario Ilustrado".

José M. Infante F. C. — Junta general extraordinaria para hoy a la hora de costumbre en Francisco Bilbao 479.

R-r-r-r-r
¿Laringitis?

Pruebe el Aceite Wizard, la Maravilla del Siglo.

Cuando sienta la garganta inflamada, y que le produce dolor al pasar los alimentos, cuando Ud. tosa y sienta como si se le despedazara la garganta, no tiene más que frotarse

la garganta y el cuello con un poco de Aceite Wizard, o hacer gárgaras con Aceite Wizard en un poco de agua, y se maravillará del rápido alivio que le proporciona. El Aceite Wizard penetra a los tejidos, y destruye con rapidez el dolor y la congestión. Uselo para el Reumatismo, Lumbago, Dolor muscular, articular y Neuralgia, Dolor de Oído Jaqueca, Resfriados, Heridas, Contusiones y Quemaduras. Nada hay como el Aceite Wizard. Es el mejor remedio casero que se conoce. Téngalo siempre a mano, para un caso de accidente o lesión.

Las Píldoras Wizard producen magníficos resultados en los casos de Constipación crónica, Malas digestiones, Agruras y demás enfermedades del aparato digestivo.

Fabricantes: Hamlin's Wizard Oil Co., Chicago, E. U. A. De venta en todas las Farmacias y Droguerías.

Unicos Representantes: Daube y Cía., Valparaíso, Santiago, y Concepción.

Base: Aceite sasafras, alcanforado y trementina.

¡Qué simpática es "la mayor"!

Mañana dirá a Ud. cuán benéfica es en la "edad delicada" la

CAFIASPIRINA

Alivia cualquier dolor, devuelve el bienestar y

NO AFECTA EL CORAZON NI LOS RIÑONES.

¡Búsque mañana a esta muchacha!

BAYER

Cafiaspirina, M. R., a base de éter, compuesto etánico del ácido ortooxibenzoico, con 0.05 gr. cafeína, Cruz Bayer, M. R.

CHLORODYNA

del Dr J. COLLIS BROWNE

de un valor inestimable contra

RESFRIADOS, ASMA BRONQUITIS

seguro remedio contra las

FIEBRES

Las Celebridades médicas, la Prensa y el Público han podido ya darse cuenta de los excelentes efectos de esta medicina.

UNICOS FABRICANTES
J. T. DAVENPORT Ld Londres
Se halla en todas las farmacias

Base: éter, cloroformo, opio y jarabe aromático.

Para las Madres, Durante la Crianza

Las sales de calcio son absolutamente indispensables para el crecimiento del bebé, porque son las que dan vigor a sus delicados huesos y le dan dientes fuertes y sanos. Las madres que están criando deben, pues, estar seguras de que su leche contiene esas valiosas sales de calcio, tomando Ner-Vita del Dr. Huxley.

Este famoso tónico contiene todas aquellas sales minerales que resultan benéficas tanto para el niño como para la madre. ¡No hay tiempo que perder! Compre un frasco hoy y pruebe la NER-VITA del Dr. Huxley.

11

NER-VITA DEL DR. HUXLEY

Base: Sales, glicerofosfatos y Formiatos.

LOS ESCOLARES SON DIESTROS BOXEADORES

CONTINUARAN EL JUEVES PROXIMO LAS ELIMINATORIAS.— EL PROGRAMA COMPLETO

El local de la Asociación de Estudiantes se hizo estrecho el Sábado pasado con motivo de la realización de la primera rueda del campeonato escolar de box del presente año; etapa que como decimos, constituyó un verdadero éxito para la dirigente estudiantil, que vió coronado sus esfuerzos con la asistencia de un gran número de aficionados los que siguieron los encuentros habidos con un entusiasmo digno del mayor elogio y que marca un peldaño muy alto en pro del progreso del boxeo nacional que hoy se encuentra tan decaído y que es necesario levantar entre la muchachada juvenil y estudiantes en quienes puede inculcarse con resultados más satisfactorios los verdaderos conocimientos de la técnica del arte de la defensa propia.

La segunda rueda de este interesante torneo escolar se efectuará el próximo Jueves en el local de la Asociación de Estudiantes, correspondiéndole actuar a los siguientes aficionados:

Peso hoja

Armando Salas, de la Esc. de Artes, con Enrique Sepúlveda, del Liceo Amunátegui. Reserva: Daniel Vásquez, de la Escuela Normal Anexa.

Peso mínimo

Guillermo Sorucco, de San Pedro Nolasco, con César San Martín, del Instituto Comercial Zambrano. Reserva: E. Vidaurre, del Liceo Amunátegui.

Federico Barrera, de la Escuela Normal Anexa, con Humberto Sánchez, de la misma Escuela Normal Anexa.

Peso mosca

Dimas Retamal, de la Escuela de Artes, con Jorge Ramírez, del Liceo Amunátegui. Reservas: Domingo Osorio y Eduardo Figueroa, respectivamente.

Peso liviano

Alejandro Gálvez, del Instituto Comercial Zambrano, con Enrique Caballero, del Instituto Inglés.

LOS HUDKINS, "FAMILIA DE BOXEADORES CELEBRES

Todos los aficionados recordarán al último rival del valiente boxeador chileno Loayza, aquel muchacho norteamericano de Nebraska de pelo rojo y que le llaman el "Gato Salvaje", aquel mismo que días antes del combate los chilenos lo llamáramos un desconocido y los críticos norteamericanos lo levantaran sorpresivamente, faltando pocas horas, como el favorito del combate. Pues bien, leyendo un diario de New York vemos la clase de boxeador que es Ace Hudkins, el muchacho que hizo frente con éxito al chileno El Tani. Transcribimos a continuación lo que dicen en New York de los Hudkins:

"La célebre familia de boxeadores Hudkins, de Nebraska, con el famoso "Ace" a la cabeza, acompañado de su hermano Clyde—su manager—y de su hermanito Art—su trainer—dirigirá sus pasos muy pronto a la ciudad de New York.

"Ace Hudkins aparentemente no luce gran cosa; sin embargo, tan pronto entra en acción parece más bien un gato salvaje por las acometidas incansables que da. Prefiere grandemente el cambiar golpes en el mismo medio del ring, que estar dando saltos alrededor de él. Su última pelea en esta localidad contra Mushy Callahan le dió un gran renombre y adquirió mucha más reputación cuando derrotó en seis rounds a Tommy O'Brien, a quien los californianos consideran como futuro campeón de la división.

"La historia pugilística de Hudkins es corta, pero está llena de momentos fuertes. Hace solamente un par de años estaba peleando en Omaha por cien dollars por pelea; después consiguió un pasaje gratis a California y allá fué en busca de su primer contrato de 500 dollars.

"En sólo un año de labor, ya Ace ganaba 10,000 dollars por encuentro, y estamos seguros que dentro de muy pronto la cantidad subirá a 50,000 dollars. Sus trabajos en el ring son cada vez más sobresalientes y esto le conducirá, sin duda alguna, a una pelea oficial por el título.

"Cuando Rocky Kansas se convirtió en campeón light weight, derrotando a Jimmy Goodrich, Ace hizo todo lo posible por lograr un encuentro con el campeón con una bolsa de 25,000 dollars para el que resultara ganador, pero Rocky rehusó la oferta, alegando que ya estaba comprometido para contender con Sammy Mandell en Chicago por una paga de 50,000 dollars.

"Si Kansas pierde contra Mandell—de ello sólo depende el que el campeón no se "raje", pues ya el aspirante, por medio de su manager, Eddie Kane, depositó los 50,000 dollars de garantía para la fianza—entonces Hudkins tendrá una magnífica oportunidad de llegar más fácil a la conquista del título, pues no sólo Mandell no le negaría una pelea, sino que la "comida" resultaría más fácil para él, en este caso.

"La familia Hudkins no va a New York a buscar fortuna. Va especialmente contratada para que su columna principal—Ace Hudkins—demuestre sus grandes facultades frente al público neoyorkino, combatiendo contra los mejores light weiht de la ciudad."

ESTA NOCHE, EN EL HIPPODROME CIRCO, CRUZARAN GUANTES LOS FINALISTAS DE LA DEPARTAMENTAL

UN PROGRAMA DE INTERES.—FRANCISCO FUENTES, GUILLERMO OLIVER, OSCAR ARCOS, MIGUEL DIAZ, LUIS CASTILLO, ERNESTO LOPEZ, JUAN PEÑAILILLO, ANTONIO REYES Y JOSE LOAYZA, SON LOS POSIBLES GANADORES.—LAS COMISIONES Y JURADO

El ring del Hippodrome Circo servirá esta noche de escenario para desarrollar un regio programa pugilístico, el que obedece a las semi-finales de los campeonatos de la Asociación Departamental de Box de Santiago.

Los amantes al arte de las bofetadas podrán apreciar esta noche en las excelentes condiciones en que se encuentran los finalistas de la dirigente amateurs. Todos van al cuadrado dispuestos a vencer, o por lo menos, a dejar en claro que esta vez nuestros representantes ante el Campeonato Suramericano harán un papel brillantísimo frente a los maestros boxeadores bonaerenses.

EL PROGRAMA

El carnet pugilístico de esta noche es de gran interés, pues desde el peso mínimo al medio llamarán la atención. Desde luego mencionaremos a los penecas Francisco Fuentes con Guillermo Oliver; esta pareja logrará entusiasmar a los fanáticos, ya que estos muchachitos han hecho hermosas presentaciones en las ruedas finales. En esta misma categoría se enfrentarán Héctor Morales y Carlos Hernández, dos aficionados de buenas condiciones.

Miguel Díaz, representante del Centro Rafael del Canto, tendrá como rival al más agresivo de los pesos mosca Oscar Arcos, que ha defendido con gran valentía los colores del Centro Canillita que es compuesto por los suplementeros de Santiago.

En el peso pluma subirán al "círculo cuadrado", Luis Castillo, que representa al Centro B. Tallman, teniendo como adversario a Ernesto López, del Esmeralda. Este encuentro será uno de los más atrayentes del programa.

Juan Peñailillo, que actúa en representación del Regimineto Maturana, se batirá con Alejandro Gálvez, del Medidores.

En la categoría peso medio liviano le corresponde actuar a Luis Orellana, del Centro Arturo Prat (Yungay). En esta ocasión se enfrentará con el futuro vencedor del campeonato, Antonio Reyes, del Cóndor.

Y por último finalizará la reunión pugilística entre los peso medio José Loayza, del S. Magazine y Pedro Silva, de Los Sports.

LAS COMISIONES Y JURADO

Los delegados que tendrán a su cargo la supervigilancia de esta rueda, son las mismas personas que actuaron el Lunes pasado en este mismo local.

LAS LOCALIDADES SERAN A PRECIOS POPULARES

La Comisión de Campeonatos de esta dirigente, acordó que el precio de la galería fuera lo más módico. En efecto, se fijó a un peso, a fin de dar mayores facilidades a aquellos que asisten con frecuencia a presenciar estos espectáculos.

CITACION

Cítase para hoy, a las 6 y media P. M., en el local de la Federación de Box de Chile, edificio Díaz, 10.o piso, a los siguientes aficionados: Alfredo Aravena, Jorge Olguín, Lorenzo Caballero, Segundo Muñoz, Ignacio Veloso, Víctor Soto, Venerando Gómez y Domingo Muñoz.

ACEPTAN Y DESAFIAN.—Gustavo Cano acepta el desafío de Jorge López.

Para arreglar bases, con su representante en la Fotografía Róbinson, San Pablo 2267.

—Juan Vera desafía a todos los pesos pluma de la capital, especialmente a Erasmo Martínez y Oscar Berbelagua.

Bases: En la Federación de Box.

—Oscar Román desafía a Domingo Muñoz, Manuel Rojas y especialmente al señor Mario Valdés. Contestar por la prensa.

—Manuel Urbina, del S. Magazine, pide la revancha a Pedro Santibáñez, del Providencia.

MAÑANA SESIONA LA DEPARTAMENTAL.—Cítase para mañana a la hora de costumbre, a junta general de delegados, en San Antonio 347, tercer piso.

Hoy no habrá sesión.

POR EL CENTRO BOXERIL "LOS SPORTS"

RESULTADO DE LA JIRA A VALPARAISO.—SIETE VICTORIAS Y TRES DERROTAS.—EL VIAJE A RANCAGUA

Nuestro público boxeril sabe que el Sábado pasado se llevaron a cabo en Valparaíso diez peleas en el Coliseo en la cual tomaron parte elementos del Centro Los Sports.

Los resultados fueron los siguientes: Moisés Machiavello (El pequeño Uzabeaga), ganó por puntos; Lorca, por retiro a la tercera vuelta; Rojas, Jería, Cajales, por puntos; Ramírez, por K. O. al primer round; Jiménez fué declarado vencedor.

Perdieron por puntos, Bollo, Cárter y Aravena. Ramos, el adversario de Aravena, lo aventajaba en cuatro kilos.

La delegación regresó anteayer, trayendo la mejor impresión de los deportistas porteños, en general, y muy especialmente de los dirigentes, quienes los colmaron de atenciones.

EL VIAJE A RANCAGUA

Cumpliendo el compromiso contraído por la dirección de este Centro con la anunciada de la Asociación, con la Departamental de Rancagua, el próximo Sábado 21 y Domingo 22, se llevarán a cabo en la ciudad nombrada unas interesantes peleas, a fin de probar el equipo seleccionado que tiene el dirigente.

En Rancagua mismo y en los alrededores, se sabe que existe gran entusiasmo.

Al efecto se cita para hoy a las siete de la tarde, a los siguientes pupilos del Centro: Moisés Ma vello, Aquiles Lorca, Angel José Rojas, José Cajales, Rojas, Alfredo Aravena, Abarca, Carlos Jiménez, Pedro mírez, Gustavo Lillo, Pedro

Se recomienda a todos la as cia.

ANGEL C. LEIVA B. C.—Hoy Martes a las 9 P. M., se llevará a efecto la primera reunión en la que se elegirá el Directorio General, en Diez de Julio 1180.

Este centro tendrá como base los siguientes deportes: box, foot atletismo y también bailes nalmente.

Se invita a esta reunión a los cios antiguos, como también a los que deseen ingresar.

Mueblería
COLON
58.—BANDERA—58
GRANDES REBAJAS DE PRECIOS
NUEVO Y ESPLENDIDO LOCAL

Instituto Comercial de Santiago
AGUSTINAS 1060, ENTRE AHUMADA Y BANDERA, CASILLA 1356
Enseña rápidamente: contabilidad, taquigrafía, inglés, francés y dactilografía. Las clases están a cargo de reputados pedagogos nacionales y extranjeros. Enseñamos también por correspondencia.— Sistema norteamericano.— Pídanos prospectos.

Municipalidad de Yungay
REMATE DE PROPIEDADES DE DEUDORES MOROSOS DE LA CONTRIBUCION DE HABERES

En el juicio que sigue la I. Municipalidad de Yungay en contra de los deudores morosos de la contribución de haberes, se ha dictado la resolución que sigue en la petición de nuevo día y hora para el remate de las propiedades:

"Santiago, dieciséis de Agosto de mil novecientos veintiséis.

"A lo principal y otrosí, como se pide y fíjese para el remate de las propiedades y comprendidas entre las letras "A" a "M" inclusive el 13 de Setiembre próximo y las comprendidas entre las letras "N" a "Z", inclusive el día 14 del mismo mes, a las quince horas.

"FIJESE CARTEL Y PUBLIQUENSE AVISOS —PEDRO ORTIZ.—A. MUÑOZ, Secretario".

Muebles
a precios sumamente bajos y con grandes facilidades de pago, vende:
MUEBLERIA "ARTURO PRAT"
Consulte nuestros precios:
ARTURO PRAT 182

Para deshacerse rápidamente de su
REUMATISMO

La causa de su mal debe ser atacada de raíz. Existen muchos medicamentos capaces de proporcionarle alivio momentáneo, pero para lograr beneficios rápidos y duraderos no puede Vd. escoger mejor remedio que las Píldoras De Witt.

Tome dos Píldoras De Witt con un vaso de agua poco antes de acostarse esta misma noche. No tienen sabor alguno y pueden ingerirse con suma facilidad, y no tan sólo no le purgarán sinó que no le causarán ni la menor molestia o dolor.

Por la mañana hallará Vd. que su orina ha tomado un color verde azulado. Esto es una buena señal, puesto que las Píldoras De Witt ya han principiado su acción curativa. También observará que su dolor es mucho más soportable.

Continue tomando las Píldoras De Witt durante unos días y su rigidez y dolores desaparecerán por completo y una vez más se sentirá fuerte y bien de salud.

PILDORAS
De WITT
MARCA REGISTRADA
para los Riñones y la Vejiga
Contiene estracto medicinal de pichi, buchú, enebro y uva ursi, como diuréticos y azul de metileno como desinfectante.

Pocas horas después de haber tomado las Píldoras De Witt la decoloración de la orina le demostrará que este medicamento ya ha principiado su buena obra. Estará Vd. en condiciones de *ver* que los ingredientes limpiadores, curativos y restablecedores de las Píldoras De Witt han pasado a través de sus riñones y de su vejiga. No existe otro medicamento que proporcione una prueba como ésta, y cuando haya hecho una prueba con las Píldoras De Witt lo único que sentirá es el que no las haya tomado antes. Tómelas para *Dolores Ardientes, Arenilla, Cólicos, Coyunturas Doloridas, Rigidez, Reumatismo, Dolores en la Espalda, Lumbago y Ciática.* Haga tomar estas píldoras a los niños propensos a *Orinarse en la Cama* y a las personas de edad avanzada afectadas por *Desórdenes Urinarios*, y en todos los casos proporcionarán alivio rápido y serán de resultados satisfactorios duraderos. De venta en todas las Farmacias o bien, caso de tropezar con dificultades, diríjanse a E. C. De Witt & Co. Ltd., Casilla 3312, Santiago.

FABRICACION DE CAJONES
Y JABAS PARA FRUTAS
Tenemos para entrega inmediata Cajones Vineros y Litreros.
"LA REPUBLICA"
BARRACA Y FABRICA
DOMEYKO 2354—TELEFONO N.o 182, PARQUE

AZUFRE ITALIANO
DOBLE SUBLIMADO
PARA VIÑA
Marca "SAN JORGE"
Por grandes y pequeñas cantidades a precios sin competencia ofrecen:
Fratelli Castagneto
Alameda esq. San Martín

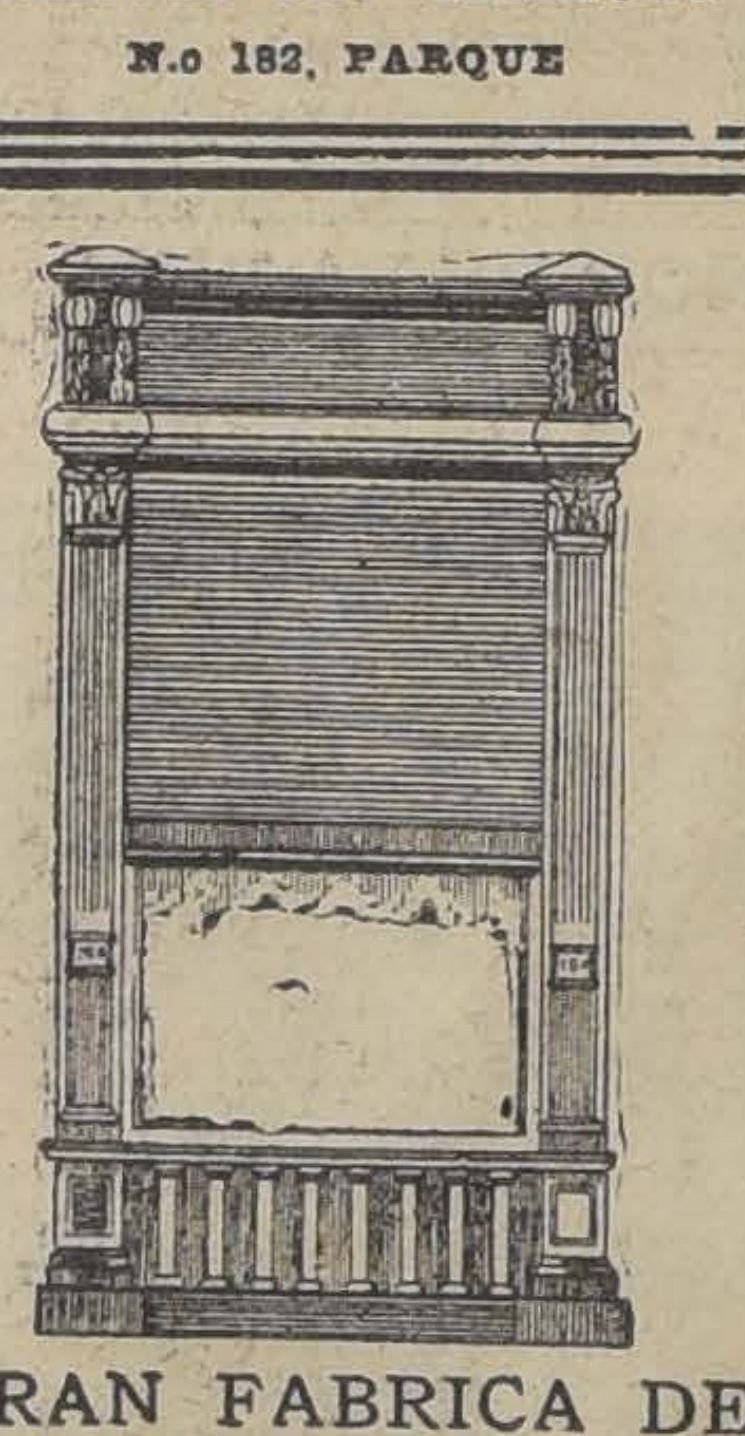

GRAN FABRICA DE PUERTAS Y CORTINAS METALICAS
de Pedro Pérsico
Calle LIRA N.o 889

Es la Fábrica que hace el mejor trabajo y el más barato, vendiendo a $ 28 el metro cuadrado.

Aviso a los fabricantes de este ramo que vendo toda clase de materiales garantidos, como ser: planchas acanaladas chicas y grandes, y resortes por metros, a precios más ventajosos que en cualquiera otra parte. También vendo ROMANAS y BALANZAS de toda clase para almacenes.

OJO - OJO - OJO
Ki-Ki-Ri-Ki...
ACUDA UD.

0.70	Kilo azúcar granulada.
1.00	Kilo azúcar de pan.
1.10	Kilo arroz Sublime.
1.30	Kilo arroz Carolino.
1.60	Barra jabón inglés, de 5 panes.
5.50	Kilo de café Brasil, entero.
4.00	Paquete Té Santa Filomena de 1|25 y 1|50.
0.50	Tarro arvejas extra-finas.
0.90	Kilo alpiste.
1.50	Kilo ciruelas grandes, finas.
0.30	Kilo de curagüilla.
0.30	Kilo cebada.
0.90	Kilo lentejas.
0.75	Kilo semilla cañamo.
1.35	Kilo miel de palma.
0.90	Kilo porotos milagros, nuevos.
1.10	Kilo de porotos burros, nuevos.
0.50	Kilo trigo.
0.65	Caja de sardinas españolas en aceite.
21.00	Resma papel imprenta.
1.00	4 tarros de salsa de tomate.

PRECIOS ESPECIALES PARA COMERCIANTES
BANDERA 718-722
EDIFICIO DE 4 PISOS, CASI ESQ. ROSAS
Ferroggiaro Hnos.

Muebles
DE COMEDOR, DORMITORIO, ESCRITORIO
A precios sumamente bajos con grandes facilidades en el pago, vende
La San Antonio
MONEDA 952
FRENTE CASA MUZARD

NEGOCIO ESTABLECIDO
DE PROVISIONES, COMESTIBLES, FRUTERIA Y CAJA REGISTRADORA 4 CAJONES, VENDO DE OCASION POR VIAJE AL EXTRANJERO
ARTURO PRAT 28

Ternos en rica tela inglesa
cortes de gran moda
DESDE $ 180
Selecto surtido en telas para la Primavera.
SASTRERIA LA POLAR
DELICIAS 2812, PASADO BASCUÑAN

NO HAY MEJOR JABON PARA UN CUTIS DELICADO QUE BORAXOL
M. R.

SE NECESITA
Socio capitalista con 100 a 200 mil pesos
PARA DAR MAYOR DESARROLLO A NEGOCIO ESTABLECIDO. PRODUCTO YA INTRODUCIDO AL MERCADO Y DE GRAN DEMANDA. INUTIL DIRIGIRSE SI SE ESPERAN RESULTADOS INMEDIATOS, PUES SE TRATA DE UNA PROPOSICION COMERCIAL SERIA Y NO DE ESPECULACIONES.
Dirigirse por carta a XXX, Casilla 1568.

PARALYMPHINE
Yodo orgánico asimilable en su medio natural al "ALGA MARINA" asociado al hierro, manganeso y Fosfato de Cal.
Tratamiento racional de:
LINFATISMO, ANÉMIA, TUBERCULOSIS, GANGLIONAR, DEBILIDAD
RECONSTITUYENTE GENERAL
Unicos concesionarios para Chile: Victor CORRY et Cia, Monjitas 739, Santiago.
Base: Yodo tanino (alga marina), Extracto Fuel, manganeso y Fosfato de cal. (M. R.)

REGIMIENTO DE INFANTERIA N.o 1, BUIN

Con motivo de cambio de Comandante, se pide al comercio presentar, hasta el Lunes 23 del presente, sus cuentas pendientes. Pasada esa fecha, no se aceptará ni reconocerá ninguna cuenta atrasada.

MIGUEL A. TOLEDO
Teniente - Coronel Comandante del Regimiento

LLEGADAS DE LAS CARRERAS DE ANTEAYER EN EL CLUB HIPICO

IMERA CARRERA, 1,500 METROS.—1.o GENARO, (A. GUTIERREZ), 2.o YOKOSKA, 3.o LADY ADA, 4.o FACCHINO

GUNDA CARRERA, 1,400 METROS.—1.o DAMASSIN (Edo. REBOLLEDO), 2.os VUELA VUELA Y LA RIVIERA, 4.o GRAN PALIZA

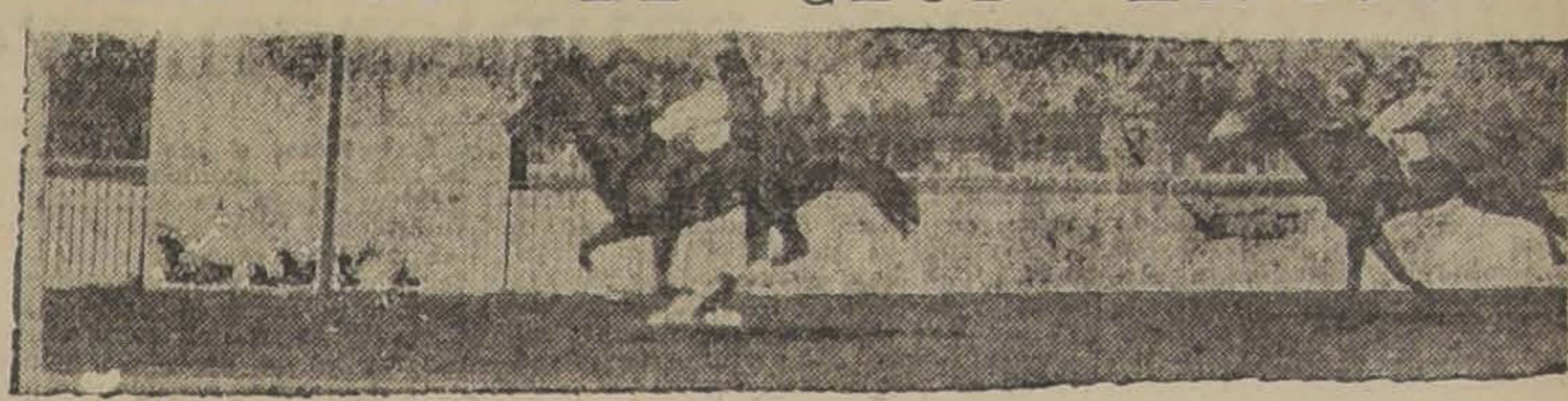

TERCERA CARRERA, 1,400 METROS.—1.o AGRAMONTE (L. A. ZAMORA), 2.o FLEMINGTON, 3.o RE[illegible] SOL, 4.o POURQUOIS PAS?

CUARTA CARRERA, 1,100 METROS.—1.o TRONADOR (R. RICE), 2.o ARTAGNAN, 3.o GUIRA, 4.o MISTIGRIS

INSCRIPCIONES PARA LAS CARRERAS DEL PROXIMO DOMINGO EN AMBOS HIPODROMOS

CLUB HIPICO

mio BEN.—1,400 metros.—Para años y más que no hayan ganado más de dos carreras que no clásicas.—Peso: 50 kilos.—Re- de 4 kilos por cada carrera —Inscripción: $ 35.—Premio: 00 al 1.o

vorciada	56	Monjita	52
dy Ada	56	Vinicia	52
Quince	54	El Catorce	50
cchino	54	Old Chap	50
mortal	54	Pangal	50
bol	54	Jamás	48
tasiete	54	Comaire	48
gombo	54	Otra Vez	48
Cloche	52		

mio BARADERO.— 1,400 metros.—Para 3 años que no hayan do.—Peso: 56 kilos.—Inscripción: $ 40.—Premio: $ 4,000 al 1.o

r Chap.	59	Izar Bat	56
laida	57	Kiddow	56
dro	56	Pericolo	56
Latour	56	Pilgrim	56
n Berto	56	P. quois pas?	56
Diecisiete	56	Trianón	56
Sato	56	Circasiana	54
ado	56	L. J.	54
		Pura Clase	54

mio BUENA RAZA.—1,500 metros.—Para caballos que hayan ganado entre $ 4,000 y $ 15,000.—Handicap.—Inscripción: $ 35.—Premio: 00 al 1.o

trenquil, Monte Aguila, Nirva- La Perichole, Naides, Hay que Bandera Roja, Acun Cahuen, dita, Discutido, Pretallin, De- rado, Italiana, Nagasaki, Para- t, Orestes, Grimace, De Vale- Morokil, Corfú, Divorciada, Fo- Signorino, Pértigo, Jornale- Chanta, Facchino, Zomol, Insec- Vancouver, Matasiete, Lady Ada, rrablas, Glorious Day, Khiber aronera.

ta.—Se divide en dos series por señores handicappers.

mio POLLA DE POTRILLOS.— (sico).—1,600 metros.—Para po- de 3 años, nacidos en el país. —Peso: 56 kilos.—Inscripción: $ 250 cuatro cuotas: $ 40 el Lunes 9 Marzo de 1925; $ 40 el Lunes Julio de 1925; $ 60 el Lunes Marzo de 1926 y de $ 110 el antes de la carrera.—Premio: 00 al 1.o, 5,000 al 2.o y 2,500 —Además, cada potrillo que pagará una cuota de $ 400, agregará a los premios en te forma: 50 o|o al 1.o, 2.o y 20 o|o al 3.o

te	56	Greenback	56
Raso	56	Islam	56
ngue	56	Jellicoe	56
ción	56	Laird	56
Peral	56	Newton	56
mington	56	Ordenador	56

mio BRETAÑA.—1,400 metros. a ganadores de más de 10,000 —Handicap.—Inscripción: $ 40. mio: $ 4,000 al 1.o

tellamare, Metrenquil, Monte a, Kelso, La Perichole, Foch, chín, Minué, Paitanás, Discutido, Vaso de Oro, Beau Nash, Calderón, Tibidabo, Mi Nena, Kolipi, Straggler, El Godo, Almanzor, Facundina, Ardellón, Indian Boy Notoria, Grenoble, Palestro, Jana, Oligarca, Payador, Malesherbes, Leoncito, Tronador, Alnero, Genaro, Güira, Naides, Zancajo, Hecatombe, Curilafquen, Mala Nueva, Quien es? Libélula, Villapín, Murga y Obsequio II.

Nota.—Esta carrera se dividirá en dos series por los señores handicappers.

Premio BURLESCO.— 2,000 metros.—Para ganadores de más de $ 15,000.—Handicap. — Inscripción: $ 45.—Premio: $ 4,500 al 1.o

Payador, Galloway, Ganadero, Foch, Echekalte, Cinta Roja, Wu-Li-Chang, Calderón, Straggler, Malesherbes, Bandazo, Chevrolet, Fan Fan, Guau, Frida, Verdot y Murga.

HIPODROMO CHILE

Premio BELEN.—900 metros.

Facuo	66	Allenby	51
Challnga	60	Facchinero	50
Nagerilla	56	Gen. Prim.	49
Tronador	53	Mezquita	49
Petunia	52	Galeno	48
Naphta	52	Corita	44
		Trifulca	43

Premio TUCAPEL.—900 metros.

Pte. Chose	58	Kerry	49
Bat	56	Latoso	47
Jest	56	La Ratera	47
My Own	55	Clarilla	46
Fuñingue	53	Flautín	45
Cursova	51	Tiburoncito	44
Cocodette	50	Calabazo	42
Tritón	50		

Premio RESBALON.—900 metros.

Alderney	59	Kamarad	51
Jacobino	56	Latria	49
Los Andes	55	Nigua	48
Elita	54	Gran Jaime	47
Flingot	54	Peloponeso	46
Viareggio	53	Rosca	46
Gonesse	52	Alessandrina	44
Carraca	52	Papirusa	44

Premio CATEMU.—1,500 metros.

Humorist	60	Kayukeo	47
Kelso	58	Naides	44
Azpeitia	56	Paramount	43
Percala	56	Verdot	43
Galloway	55	El Godo	40
Fan Fán	54	Zancajo	40
Fullero	54	Lantenac	40
Iradier	52	Foch	40
Villapín	51	Marly	40
Zan	50	Obsequio	40
Kasaba	49	M. Vescera	40
Glorious Day	49	Castor	40
Omikron	49		

Premio CASABLANCA.—1,400 metros.

Güira	58	Pictavia	53
Castor	56	Harding	51
Lantenac	56	Artobero	50
Clodia	55	Grimace	50
Baldwin	55	La Loire	47
Zona Seca	54	Eclicse	45
Madeline	53		

Premio SAN CARLOS.—1,400 metros.

Divorciada	53	Zadorija	52
Presidencia	54	Cocodette	51
Olvidado	54	Maravedí	51
Flor de Amor	53	Papirusa	50
Gran Jaime	53	Jubol	50
La Tulipe	53	Bellísima	48
Istria	52	Ugombo	46

Premio TAGUA-TAGUA. — 1,400 metros.

One Step	61	Intuición	49
Morokil	60	Kepi	49
Danaide	59	Simplicissimus	47
Tunca	54	Pif	46
Toqui	53	Marga Marga	44
Jolly	52	Milonguita	44
Limasol	52	Silver Mine	43
		Agua Real	42

EL REMATE DEL SABADO

Desde ayer se encuentra en exhibición en el Tattersall de don Arturo Calvo M., el lote de productos del Haras Kangaroo, que saldrá a remate el Sábado próximo.

Los productos hijos de Brasil II, Altanero II y Epsom, han llamado la atención de los entendidos que los han examinado.

LOS TRABAJOS EFECTUADOS EN LA MAÑANA DE AYER EN EL CLUB HIPICO

(PISTA DE CARRERA)

El Peral

montado por J. M. Baeza y Poor Chap, por M. Pérez, pasaron 1,600 metros, sin gran apuro en 1.55 3|5. Ganó El Peral por dos cuerpos.

Ordenador

montado por L. Muñoz, y Kurichana, por P. Silva, pasaron 1,600 metros en 1.51 3|5, llegando iguales.

Campo Raso

montado por V. Jara, y Wu-Li-Chang, por O. Godoy, pasaron 1,600 metros en 1.55 3|5. Ganó Wu-Li-Chang, muy fácil, por 3 cuerpos.

Laird

montado por L. González, y Glorious Day, por H. Guajardo, pasaron 1,600 metros en 1.51 3|5. Ganó Laird por dos cuerpos.

Decurión

montado por S. Villanueva, y Nirvana, por C. Guerra, pasaron 1,600 metros en 1.52, llegando iguales.

Maleable y Papiniano

por aprendices, pasaron 1,600 metros en 1.55 1|5. Ganó el primero por dos cuerpos.

(PISTA DE ARENA)

Paramount

montado por un aprendiz, y Morokil, por L. Fuentes, pasaron 1,400 metros en 1.33 2|5. Ganó el primero por varios cuerpos.

Italiana

montada por P. P. Quezada, pasó 1,200 metros en 1.22 1|5.

Pangal

montado por un aprendiz, largó 700 metros en 47.

Monjita

montada por un aprendiz, y Paitanas, por R. Piérola, pasaron 1,400 metros, en 1.35.

El Godo

montado por un aprendiz, y Kandahar, por L. Fuentes, pasaron 1,400 metros en 1.36. Ganó El Godo por varios cuerpos.

Inmortal

montado por L. Muñoz, pasó 1,400 metros en 1.32.

Castellamare

montada por R. Sepúlveda, largó 1,200 metros en 1.21 3|5.

Glenluce

montada por A. Gutiérrez, largó 1,600 metros; en los últimos 1,400 metros marcó 1.40 3|5.

Mockery

montado por un aprendiz, pasó 1,200 metros en 1.20 3|5.

Desaforado

montado por L. Muñoz, largó 1,400 metros en 1.38.

Tibidabo

montado por O. Godoy, pasó 1,600 metros en 1.48 2|5.

Facundina

montada por L. González, largó 1,400 metros en 1.36.

Mary Pickford

montada por Alf. Silva, pasó 1,600 metros en 1.45 3|5.

Discutido

montado por R. Rice, pasó 1,400 metros en 1.32 3|5.

Ismenia

montada por R. Sepúlveda, pasó 1,600 metros e 1.46 3.5.

Chevrolet

montado por R. Rice, pasó una vuelta en 2.14.

Pértigo

montado por P. Silva, y Jornalero por un aprendiz, pasaron 1,400 metros en 1.34 2|5. Ganó Pértigo por 3 cuerpos.

Islan

montado por R. Sepúlveda, largó 1,600 metros en 1.45 4|5.

Anastasio

montado por Alf. Silva, atropelló 700 metros en 46; después de un descanso, repitió igual distancia en 45.

Corfú

montado por J. Vergara, largó 1,600 metros en 1.48 2|5.

Chanta

montada por Alf. Silva, pasó 1,400 metros en 1.38.

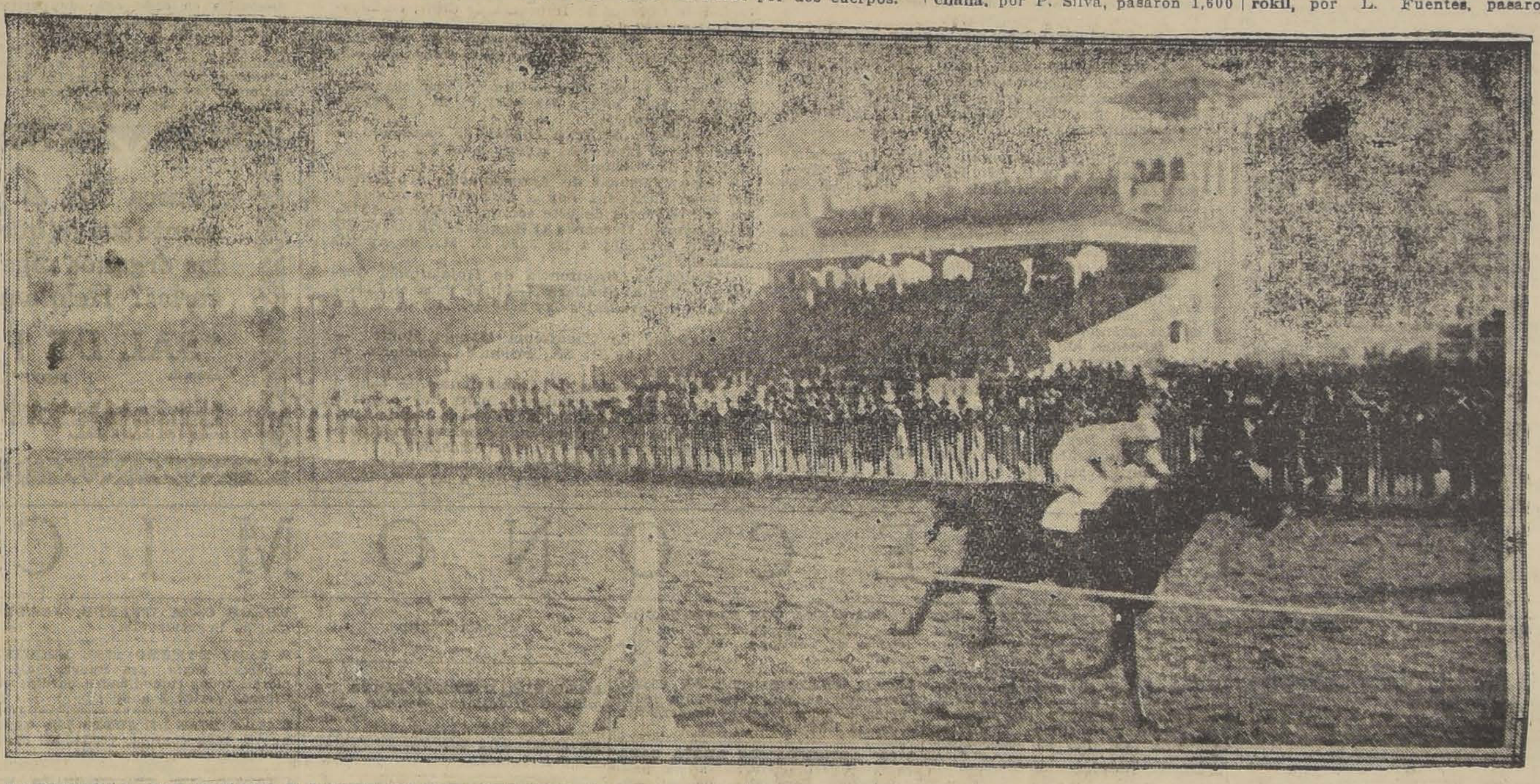

RONDINELLA, POR MOLOCH Y RONDE DU SOIR, DEL STUD NOS, GANANDO POR OCHO CUERPOS EL CLASICO CARLOS CAMPINO, JINETE PABLO SILVA

LLEGADAS DE LAS CARRERAS DE ANTEAYER EN EL HIPODROMO CHILE

CERA CARRERA, 1,200 METROS.—1.o BAT (J. VERGARA), 2.o JUBOL, 3.o DECIMA TERCIA, 4.o UGOMBO

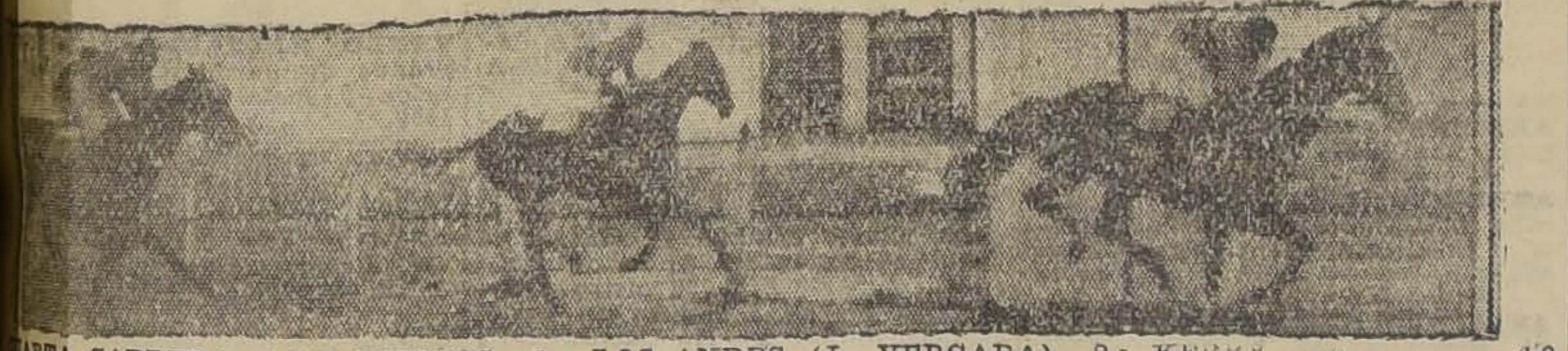

RTA CARRERA, 1,200 METROS.—1.o LOS ANDES (J. VERGARA), 2.o KERRY, 3.o [illegible], 4.o TRITON

QUINTA CARRERA, 1,200 METROS.—1.o KASABA (J. GUAJARDO), 2.o ALNERO, 3.o FACUO, 4.o JACOBINO

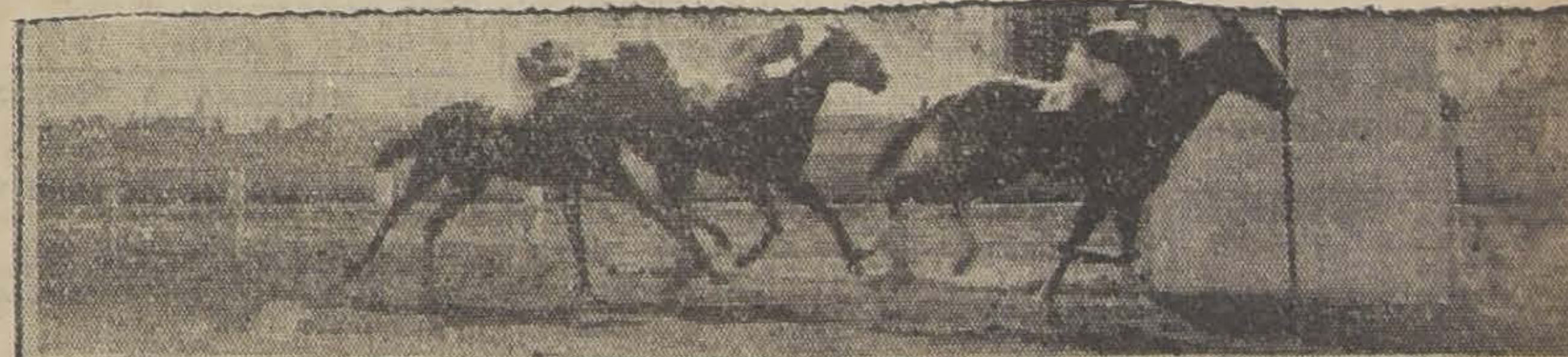

SETIMA CARRERA, 1,200 METROS.—1.o DIVORCIADA (J. GUAJARDO), 2.o GONESSE, 3.o ZONA SECA, 4.o REGALADA

LOS TRABAJOS EFECTUADOS EN LA MAÑANA DE AYER EN EL HIPODROMO CHILE

PISTA DE CARRERA

Vigésima II

montada por J. Donaire, pasó [illegible] metros en 1.17.

Balinin

montado por C. Pombett y La Perichole por C. Rosas, pasaron una vuelta en 1.46 2|5.

PISTA PESADA (MANO DEL CHILE)

Pompeyana

montada por J. Donaire, pasó 600 metros en 38 3|5.

PISTA PESADA (MANO DEL CLUB

Chateau Latour

montado por O. Sepúlveda pasó 600 metros en 37, después de un descanso repitió en 37.

Cedro

montado por F. Fuentes, pasó una vuelta en 1.43 1|5.

PISTA LIVIANA

Alessandrina

montada por R. Alen, pasó 400 metros en 25 2|5.

Vigésima

montada por R. Alen pasó 400 metros en 25 2|5; después de un descanso repitió 600 metros en 38.

Zancajo

montado por O. Sepúlveda, pasó 600 metros en 37 3|5; después de un descanso repitió acompañado de Jolly, en 37 2|5.

Petunia

montada por O. Sepúlveda, pasó 600 metros en 36 3|5.

Harding

montado por M. Zúñiga y Silver Mine por A. Zúñiga, pasaron 800 metros en 51 2|5.

Clodia

montada por un aprendiz, pasó 600 metros en 38 2|5.

Insecto

montado por O. Sepúlveda, pasó 600 metros en 38 1|5; después de un descanso repitió en 39 1|5.

Presidencia

montada por J. Donaire, pasó 1,200 metros en 1.20.

Flautín

montado por M. Zúñiga, pasó 600 metros en 38 2|5; después de un descanso repitió en 37 3|5.

INDUSTRIA Y COMERCIO

BOLSA DE COMERCIO

MOVIMIENTO

enos que regular fué el movi- nto con que se efectuaron las as de ayer en el mercado bur- il.

as principales ventas le correspondieron a Disputada y Morococalas.

En bonos se adjudicaron 393,000 nominales.

Los precios bajaron cerrando flojos.

SUBIERON

: Caja 6-1, de 87 1|4 a 87 3|4. 8-1, de 94 a 95; Hip. 8-1, de 4 a 93 7|8.

Industriales: Laboratorio, de 83 a 84.

Mineras: Huanillos, de 1 a 2 1|2; Onix de 28 a 29 1|2.

BAJARON

ncos: Nacional, de 73 a 72. litreras: Lautaro Port de 179 8.

naderas: Gente Grande, de 60 ; Fuegos, de 159 a 158. dustriales: Cervecerías Und., 8 1|4 a 58; Elect. ord., de 9 1|2

Mineras: Aconcagua de 5 a 4 3|4; Colquiri, de 7 1|2 a 7; Cerro Grande, de 48 a 46; Kala Uyu, de 11 a 10 7|8; Máfil, de 20 1|2 a 20; Mineras, de 19 a 18 7|8; Morococala, de 43 3|4 a 43; Patiño, de 284 a 280; Tocopilla de 86 1|4 a 84 1|4.

OPERACIONES EFECTUADAS AYER

1.a RUEDA

00 Caja 7-1, 87 3|4.
00 Hip., 8-1, 93 3|4.
00 Hip. 8-1, P. H., 93 3|4.
00 Hip. 8-1, 914 96.
00 Hip. 8-1, 94.
00 Caja 8-1, 94 3|4.
00 Caja 8 1|2, 96 3|4.
00 Higuera, 4 1|4.
2 Gas 53 1|2.
00 Hip. 8-1, 93 7|8.
00 Higuera Set. 2, 4 1|4.
00 Disputada Set. 2, 17 5|8.
200 Patiño Set. 2, 285.
100 Onix, 29.
100 Morococala, Set. 2, 44 1|4.
600 Morococala, Set. 2, 44.

2.a RUEDA

10000 Hip. 8-1, 93 7|8.
1000 Caja 8-1, 94 3|4.
40000 Caja 8-1, 95.
102000 Caja 8-1|2, 96 3|4.
45 Gas, 53 1|2.
120 Bco. Chile, 195.
100 Bco Chile, 194.
100 Banco Nacional 72.
300 Aconcagua, St. 2, 4 3|4.
1000 Caylloma, St. 2, 5.
200 Cerro Gde, Set. 2, 10 7|8.
500 Kala Uyu, St. 2, 10 7|8.
800 Tocopilla, St. 2, 85 1|2.
100 Morococala, St. 2, 43 1|2.

OPERACIONES EN VALPARAISO

1a RUEDA

100 Morococala, St. 2, 44.
500 Gatico, St. 2, 6.
100 Colquiri, St. 2, 7 1|4.
500 Morococala, St. 2, 44 1|4.
200 Huanillos Ag. 19, 2 1|2.
700 Morococala, St. 2, 44 1|2.
0000 Hip. 8-1, 93 1|2.
200 Chacaltayas St. 2, 12.
10 Lautaro Port, 276.
100 Cerveza, St. 2, 58.
100 San Vicente, Set. 2, 28 1|2.
100 San Vicente, St. 2, 28 1|4.
100 San Vicente, St. 2, 28.
7000 Caja 8-1, 95.
200 Kelluani, St. 2, 4 3|4.
1000 Caja 7-1, 88.

CAMBIO

Comprador 39.30.
Vendedor 39.40.

2.a RUEDA

100 Fuegos Ag. 19, 158 1|4.
3000 Hip. 8-1, 93 1|4.
100 Kelluani St. 2, 4 5|8.
100 Colquiri, Ag. 2, 7 1|4.
400 Schwager, Ag. 19, 19.
400 Morococala, St. 2, 44.
1100 Morococala, St. 2, 43 3|4.
18 Bco. Chile, 192.
10000 Caja, 8-1, 95.
2600 Kala Uyu, St. 2, 11.

PRECIOS DE COMPRADOR O VENDEDOR AL TERMINAR LAS RUEDAS

TITULOS	COMPRADOR		VENDEDOR	
	Cantid.	Precio	Cantid.	Precio
BONOS				
Caja 8-1	40000	3878	100000	95
Caja 8-1|2	100000	96¾	50000	97
Caja 6-1			21000	90
Hipot. 8-2, año 1912	4000	99		
Hipot. 8-2, año 1907			2000	94
Hipot. 8-1			30000	93⅞
£ Elect. Ind.			170	34
BANCOS				
Chile	10	194		
Italiano			10	78
Nacional			10	72
MINERAS				
Aconcagua, Set. 2	100	4⅝	100	4¾
Caylloma, Set. 2	1500	6		
Colquiri, Set. 2			600	7¾
Condoriaco, Set. 2			1000	2¼
Cerro Gde., Set. 2	199	46½		
Chacaltaya, Set. 2			100	10¾
Gatico, Set. 2			200	6⅛
Higuera, Set. 2	600	4¼		
Disputada, Set. 2	600	17 1|2		
Kelluani, Set. 2			200	4⅝
Kala Uyu, Set. 2	200	10¾		
Mafil, Set. 2			200	20
Minera, Set. 2	500	18¾	500	18⅞
Morococala, Set. 2	200	43½		
Onix, Set. 2	500	29½		
Oplocas Set. 2			100	136
Oruro, Set. 2	100	28½	100	29
Patiños, Set. 2	100	280	100	282
Tocopillas, Set. 2	100	85	200	85½
Schwager, Set. 2	500	19	200	20

TITULOS	COMPRADOR		VENDEDOR	
	Cantid.	Precio	Cantid.	Precio
SALITRERAS				
Loa, Set. 2	100	38		
Lautaro Nom. Set. 2			100	17
GANADERAS				
Fuegos			100	158
Gente Gde.			100	859
INDUSTRIALES				
Gas	75	55½	100	54
Elect. Ind.	60	41	200	42
Malvoa	500	8½	500	9
Telégrafo			100	49
Papeles y Cartones	100	165		
Paño Tomé	45	26		
Cemento Melón			100	47
Elect. Ord.			100	9
Laboratorio Chile	40	84		
VARIOS				
Club Hípico	3	9000		
SEGUROS				
Chilena Consolidada	280	31		
CIERRE A LAS 4.30 P. M.				
CAMBIO		39.40		39.50
Kala Uyu, Set. 2		10⅞		
Morococala, transacción, Set. 2		43		
Tocopilla, transacción, Set. 2		84¼		
Cerro Grande, transacción, Set. 2		46		
Patiños, tran., Set. 2		280		
Disputada, transacción, Agosto 19		17¼		
Chacaltayas, Set. 2				10¾
Gatico, Set. 2				6

64 Lautaro Port. St. 2, 17.
1000 Tocopilla, St. 2, 86.
800 Tocopilla, Ag. 19, 85 1|2.
100 Kelluani, St. 2, 4 1|2.
600 Tocopilla, Ag. 19, 85 1|4.
1000 Colquiri, Ag. 19, 7.

CAMBIO

Comprador 39.40.
Vendedor 39.50.

Cambio

TIPO DE VENDEDOR

COMERCIAL. . . . . $ 39.50

1 PESO PAPEL VALE 6 1|32

BANCO DE LONDRES Y AMERICA DEL SUD LDO.

(Antes Banco de Londres y Río de la Plata Ldo.)

Cambio sobre el exterior

PLAZA	90 D. V.	Vista
Londres	39.50	39.95
París	21.90	22.10
Amberes	21.70	21.90
New York	8.15	8.22
España		1.25 1|2
Italia		0.27
Brasil		40.00
Uruguay		8.44
Argentina		3.34
Holanda		3.30
Suiza		1.59
Siria		40.00
Portugal		40.00
Panamá		40.00
Perú		40.00

SOCIEDAD ANONIMA Empresa Eléctrica de Los Andes

JUNTA GENERAL ORDINARIA

En conformidad a los artículos 26, 27, 28 y 29 de los estatutos, cítase a los señores accionistas a Junta General Ordinaria, para el Lunes 16 del mes en curso, a las 3 h 30 m. de la tarde, en el local de la Sociedad.

EL DIRECTORIO.

El Registro de Transferencias de Acciones permanecerá cerrado desde el 9 hasta el 16 del mes en curso, ambas fechas inclusives. Los Andes, 8 de Agosto de 1926.

EL GERENTE.

15—A

COTIZACIONES DE METALES

Cablegrama sobre cotización de los metales correspondientes al día de ayer:

Al contado:
Estaño: £ [illegible] Subió 1.15.0.
Cobre Standard: 58.12.6. Subió 0.10.0.
Plata: d. 29.11.15. Bajó 1|16.
A plazo:
Estaño: 285.12.6. Subió: 1.12.
Cobre Standard: 59.7.6. Subió 0.10.0.

MATADERO PUBLICO

Los corrales de este establecimiento encerraron ayer el siguiente ganado para la venta de hoy:

Ganado mayor		Ganado menor	
Bueyes	57	Corderos	511
Novillos	96	Cerdos	327
Vacas	99	Cabros	—
Q. vivos	60	Terneros	27
Id. en vara	51		
Total	366	Total	865

PRECIOS DE LAS CARNES POR KILO

Ayer se fijó el siguiente precio para la venta de hoy:

Carne de buey, 1.a	2.15	a	2.20
Id. de 2.a	2.00	a	[illegible]
Id. de 3.a	1.40	a	[illegible]
Carne de novillo, 1.a	2.15	a	[illegible]
Id. de 2.a	2.00	a	[illegible]
Id. de 3.a	1.40	a	[illegible]
Carne de vaca, 1.a	2.20	a	[illegible]
Id. de 2.a	2.00	a	[illegible]
Id. de 3.a	1.40	a	[illegible]
Carne de cordero, 1.a	3.30	a	[illegible]
Id. de 2.a	3.00	a	[illegible]
Id. de 3.a	2.40	a	[illegible]
Carne de oveja, 1.a	2.60	a	[illegible]
Id. de 2.a	2.20	a	[illegible]
Id. de 3.a	1.60	a	2.00
Carne de cerdo, 1.a	2.60	a	2.70
Id. de 2.a	2.20	a	2.40
Id. de 3.a	1.60	a	2.00
Grasa en rama	1.60	a	1.70
Sebo de ovejuno	1.30		
Cuero de buey	1.20		
Cuero de novillo	1.50		
Cuero de vaca	1.50		
Cuero de ternero	3.00		
Cuero de ovejuno, pesos la docena	70.00	a	90.00

600 choferes se reunieron ayer

En la tarde, paralizaron sus labores los choferes de arriendo, a fin de concurrir a la reunión a que había citado la Junta Central de los Gremios de Rodado, a fin de estudiar el problema relacionado con el suplemento, la baja del arriendo del taxímetro y lo relacionado con el impuesto a la renta.

A esta reunión asistió el diputado, don Luis Ayala P., que a pedido de la asamblea que llenaba completamente el amplio local de los tranviarios, presidió la reunión, actuando como secretario el señor Humberto Soto, secretario general de la Junta Central de los Gremios de Rodado. Concurrió también el delegado al Consejo de Tránsito señor Rafael Pérez.

Después de una larga discusión en la que tomó parte una buena parte de los asambleístas se tomaron los siguientes acuerdos:

Suplemento: "Tomando en consideración la difícil situación económica del Gremio de Empresarios y Choferes de coches de arriendo, se acuerdo dirigir notas a las autoridades locales, pidiendo que solucióne a la brevedad posible, lo relacionado con el suplemento, petición hecha hace seis meses. En la misma forma oficiar a los delegados del gremio ante el Consejo del Tránsito a fin de que gestionen esta operación ante dicho Consejo".

Arrendamiento de taxi.—La asamblea acuerda: "Encargar a su comisión para que trabaje y gestione la rebaja del arrendamiento del taxi de $ 25 a $ 15, como también dar un plazo a contar desde esta fecha hasta el 1.o de Setiembre. Al mismo tiempo acuerda solicitar de las autoridades locales la libre competencia del negocio del taxi. El traslado del taller de composturas de taxímetros a la oficina del Tránsito o en local mismo de esta oficina; y la abolición de la fianza para su arrendamiento, pues el empresario está completamente garantido con el coche, y que la casa concesionaria de taxi establezca un servicio permanente de empleados competentes para el arreglo de estas máquinas, que en la actualidad no lo tiene.

Comisión de trabajo.—Se nombró una comisión compuesta por los señores E. Biffi, M. Calderón, A. Cerda, J. Chavarría, C. Aguirre, L. C. Martínez, R. Sánchez, C. Medina, J. Barrado y J. L. Moreno, para que de acuerdo con la Junta Central del Rodado realicen los trabajos acordados por esta asamblea.

Impuesto a la renta.—La asamblea de choferes de arriendo, en atención a que sus actuales utilidades son inferiores a las que grava la ley, acuerda no pagar este impuesto y autorizar a su comisión para que haga la exposición de motivos a las autoridades respectivas.

Unificación del gremio.—Se autorizó a la comisión antes nombrada para que en conjunto con la Junta Central hagan las diligencias tendientes a llevar a cabo esta aspiración de una sola organización de esta parte del gremio de rodado.

Antes de levantarse la sesión se acordó acompañar en masa a la comisión que se entrevistó con el Intendente Municipal y disolverse la manifestación en la Plaza de Armas.

En efecto, a las 7 de la tarde, la comisión, acompañada por el diputado Ayala, se entrevistó con el Intendente Municipal y le expuso las razones de su visita. El Intendente prometió estudiar personalmente, tanto el problema de los taxis como el del suplemento, para resolverlo en un plazo prudencial.

La próxima reunión del gremio.—A fin de dar cuenta de las actividades que efectúe la comisión en compañía de los miembros de la Junta Central del Rodado, se citará para la próxima reunión.

CIGARRILLOS CABECEADOS
ORO
M R
PAPEL MAIZ
CORRIENTES 20 cts
ESPECIALES 40 cts

Liga de Arrendatarios del 4.o Tribunal

Mañana Miércoles, a las 9.15 P. M. se efectuará en el teatro Franklin el festival artístico que se ha venido activando en honor del actor y autor chileno señor Pedro Sienna.

Esta velada es organizada por la Liga de Arrendatarios del 4.o Tribunal, y en ella actuarán aficionados de la capital, como Gustavo Silva, Yen Nick, Humberto Cáceres, Mr. Harris y varios otros. Además se exhibirá la película nacional interpretada por Pedro Sienna, titulada "El Húsar de la Muerte".

Habrá banda de músicos y fuegos artificiales.

CIRCULO SOCIAL MAGALLANES MOURE.—Matucana 569.—Hoy Martes un baile que empezará a las 6 P. M., durante el cual se inaugurará su nueva iluminación.

Acuerdos de la Sociedad de S. M. "La Aurora"

Esta institución, en junta general última, tomó los siguientes acuerdos:

Aceptar como socios a los señores Francisco Escobar F. y Carlos Méndez.

Comisionar a la socia señora Camila Solís de Sepúlveda para que visite al socio Luis A. Durán, en unión con uno de los doctores, a fin de informar sobre la enfermedad que lo aqueja.

Esperar el resto de este mes para que los socios cancelen la cuota extraordinaria pro-bodas de plata.

Solicitar de la Sociedad La Universal su salón-teatro para los días 17 y 18 de Setiembre para conmemorar los 25 años de vida:

Nombrar una comisión compuesta por los señores Alberto Mesías, Julio Alvarez, Miguel Molina y señora Camila Solís de Sepúlveda, para que estudien en la mejor forma posible el alza de las cuotas; y

Celebrar sesión de Directorio el Jueves próximo a la hora de costumbre.

CUADRO ARTISTICO LA AURORA.—El próximo Sábado, a las 9 P. M. se efectuará en el salón-teatro de la Sociedad La Universal, Arturo Prat 1242, una velada literario-musical y baile social organizada por este conjunto.

CENTRO EMPLEADOS PUBLICOS.—San Martín 772.—El Jueves próximo, a las 6 P. M., se llevará a efecto un baile extraordinario.

Habrá una buena orquesta que estará a cargo de 6 profesores.

Hoy, a las 9 P. M., se cita al Directorio. Se encarece la asistencia.

Fallece un socio de la Sociedad de Jubilados de los Ferrocarriles

Después de una larga enfermedad ha muerto el señor Filidor Alarcón Morán.

Sus funerales se efectuarán hoy, a las 3 P. M., partiendo el cortejo desde el Puente Melipilla.

Se nos pide invitar a los socios a este acto.

CONJUNTO TEATRAL ARTURO BÜHRLE.—Hoy, a las 9 1|2 P. M. el elemento femenino de este conjunto teatrol ofrece al señor W. Carvallo, un té como despedida a su jira artística.

Mesa del Consejo local gremial

Fué elegida en sesión celebrada últimamente con asistencia de los miembros que representan a los gremios ferroviarios de Alameda, Patio Sur, Vías y Obras, Yungay y San Eugenio.

Esta mesa directiva quedó formada en la forma siguiente:

Secretario general, don Rómulo, Sepúlveda, del Gremio de Carpinteros y Elaboradores en Maderas.

Tesorero, don Jerónimo, Quezada, del Gremio de Herreros y Ayudantes.

Subtesorero, don Francisco Mora M., del Gremio Tornos y Maquinarias.

Secretario de actas, don Carlos Mora A., del Gremio Pintores.

Subsecretario de actas, don José L. Vega, del Gremio Mecánicos de Coche, Carros y Revisadores.

Secretario de prensa, don Ruperto Díaz, del Gremio Sindicato Gráficos.

Director, don Juan Pérez, del Gremio de Aspirantes y Fogoneros.

Director, don Carlos Balladares, del Gremio Mecánicos de Casa de Máquinas.

Director, don Hércules Sal del Gremio Tapiceros, Bronce Hojalateros.

Director, don J. Naranjo, del mio Electricistas.

Delegado al Consejo Ejecutivo la Confederación Ferroviaria, Roberto Lisboa.

A continuación se tomó el siguiente acuerdo:

Hacer una jira en los prim días de Setiembre hasta Talca, formar los comitées y consejos cales, para poder formar el Co Zonal de la Segunda Zona.

Aniversario de una sociedad

LA SOCIEDAD GREMIO DE ABASTO DE VALPARAISO CUMPLIO 31 AÑOS

El Domingo próximo pasado celebraron entusiastamente este aniversario con la participación de sus miembros.

El mismo día asumió la presidencia de la institución, el señor Manuel Silva D., entusiasta miembro que ya en períodos anteriores había desempeñado el mismo cargo.

Los 31 años de vida sorprenden a la Sociedad en un pie envidiable de progreso social y hace esperar de la actividad y energía de sus dirigentes aún mejores días de bienestar para sus socios y la conquista de un sitio preponderante en la sociabilidad obrera.

Cocoa Peptonizada Raff Sin Rival

Base: Cacao, Malta, Peptona, etc. (M. R.)

REUNIONES SOCIALES

Unión Sindical de Confiteros y Pasteleros de Chile.—Cita para hoy, a las 6.30 P. M., a sesión ordinaria a los personales organizados, en especial a los señores Enrique Uribe, Alejandro Orrego, Carlos López, Aruro Díaz y Angel Mella. La reunión se efectuará en Bandera 542.

Conjunto Sindical Primavera.— Cita a sus componentes a la reunión del gremio, para hoy a las 6.30 P. M., en Bandera 542.

Sociedad de S. M. El Cóndor.—Se cita a junta general para el Jueves próximo, a las 8 P. M., en Baquedano 868.

Sociedad de S. M. La Aurora.—Cita a la comisión de fiestas para hoy, a las 8.30 P. M., en el local social, para activar los preparativos destinados a la celebración de las bodas de plata.

Círculo Arturo Prat, de la U. N.—Cita al directorio para hoy a las 8.30 P. M., en local de costumbre.

Sociedad La Universal.— Para el próximo Jueves, a las 8.30 P. M., se ha citado al directorio de esta colectividad, en el local de costumbre.

Sociedad de Practicantes de Chile. — Se cita a todos los practicantes de Santiago a una reunión general que tendrá lugar mañana, a las 9 P. M., en Bandera 161.

Federación Obrera Local adherida a la F. O. R. Ch.—Se cita para mañana a las 7 P. M., a asamblea general, a todos los delegados de los gremios, en el local de los Estucadores.

Sociedad de S. M. La Unión Nacional, Consejo General.—Hoy celebrará sesión ordinaria, a las 6.30 P. M., en el local de costumbre.

Federación Obrera de Chile, Junta Provincial de Santiago.—Cita a reunión general extraordinaria de delegados para hoy Martes, a las 7.30 P. M., en Delicias 1867.

Conjunto Musical La Lira.—Cita a ensayo para hoy, a las 8.30 P. M., eu San Francisco 1045.

Sociedad de Jubilados Joaquín Pinto Concha.—Cita a sesión de directorio para el Viernes a las 5 P. M.

Sociedad de Pintores Miguel Angel.—Cita a junta general ordinaria para el Jueves próximo, a las 8 P. M., en Arturo Prat 1242.

Sindicato Nacional de Pintores.— Cita a junta general ordinaria para hoy, a las 6 P. M., en Bandera 657.

Junta Central de la FOIC.—Hoy, a las 7 P. M., sesiona este cuerpo superior de la Federación de Obreros de Imprenta de Chile, en Eleuterio Ramírez 1357.

Ateneo Obrero de Chile.—Se cita para mañana a las 6.30 P. M., en Compañía 1065, oficina 24.

Grupo Verba Roja.—Cita a todos sus componentes para hoy, a las 8.30 P. M., en el local de costumbre.

Academia Artística Obrera de Santiago. — Para hoy se cita a los socios, a las 8 P. M., en el local de costumbre.

Liga Nacional de Arrendatarios 4.o Tribunal.—Se cita para hoy a asamblea ordinaria a los componentes de este sector, en Gálvez 1612.

Sociedad Bernardo O'Higgins.—Cítase al directorio para hoy a las 8.30 P. M., en Andrés Bello 447.

Unión en Resistencia de Hojalateros, Gasfiters y Ramos Similares.—Cítase para el Jueves a asamblea general a las 6.30 P. M., en Castro 359.

Sociedad de Chauffeurs Manuel Montt. — Hoy, a las 9.30 P. M., sesión de directorio, en Olivares 1649.

Sociedad Unión de Comerciantes.— Cita a junta general extraordinaria para hoy a las 5 P. M. Tabla: adquisición de casas baratas para los socios y aprobación del nuevo reglamento de secretaría. Local social: Salas 208.

Federación de Sastres de Ambos Sexos. — Cítase a las comisiones para hoy a las 9 P. M.

DIRECTORIO GENERAL DE LA FEDERACION SANTIAGO WATT.—El Directorio General de la Federación Santiago Watt acuerda pedir al señor Ministro de Vías y Comunicación y al señor Director de la Caja de Retiro y Previsión Social, lo siguiente:

1.o Que se reorganice el Consejo de la Caja, a base de cuota proporcional entre obrero y empleado, reservándose el derecho el Gobierno de nombrar sus representantes ante el Consejo de la Caja. La elección de consejeros deberá hacerse por elección directa entre los obreros y empleados y los elegidos presentados al Gobierno para sus nombramientos.

2.o Que se reglamente las funciones del Consejo, en relación con el Reglamento Orgánico de la Caja.

3.o Que se le dé carácter bancario a la organización y funcionamiento de la Caja.

4.o Que el Directorio de la Caja y los jefes de Departamentos, sean, especialistas en sus respectivos cargos.

5.o Que se reglamente la adquisición de propiedades, siguiéndose el orden de procedencia para esta tramitación.

6.o Que se fije un plazo máximo de 90 días para que estén finiquitadas las tramitaciones de la compra de una propiedad.

7.o Que los consejeros no tengan preferencia para influir en la adquisición de propiedades.

8.o Que se forme un cuerpo especial de peritos, haciéndose éstos responsables en cada caso de peritaje y que sean ajenos a la Caja.

9.o Que sólo en caso fortuito, como ser terremoto, incendio, inundaciones, etc., se conceda a los imponentes, préstamos para las reparaciones, las cuales deberán ser calificadas por el Consejo.

10. Que al adquirir una pr dad, reuna ésta todas las con nes de higiene y confort que can los Reglamentos sanitar

11. Que se destine sólo un de las Imposiciones para la sición de propiedades.

12. Que se reglamenten los tamos que hoy se hacen a los ponentes.

13. Que se dé a conocer a los ponentes, semestral y anual el tado financiero de la Caja.

14. Que se revise la planta empleados de la Caja, de que se justifique el sueldo puesto que desempeñan.

15. Que se revise la contab y las operaciones en general, tuadas por la Caja y se haga tasación de las propiedades ridas por los imponentes, para si compran a su verdadero v

16. Que la reorganización Caja sea efectuada por ajenas a la Caja y a los Fe rriles del Estado.

Los niños de los cesan efectuaron ayer un pas

La Quinta Normal fué el en donde se recrearon durante rías horas de la tarde de ayer hijos pequeños de los obreros santes que hay albergados en sos sitios de esta capital.

Comisiones de estos mismos ros fueron a cargo de los ñuelos.

Unión Local de la I. W.

Hoy, a las 8 P. M., se efe la conferencia que los miemb la Sociedad Naturista de Chile en el Ateneo, que auspicia Unión Local, en beneficio de la tensión cultural de sus asoc

Habrá entrada y tribuna

¿Busca Vd. el purgante perfectamente suave, que refresca y estimula los órganos digestivos sin enflaquecerlos? Helo aquí—

"SAL DE FRUTA" ENO.

Marca de ENO'S "FRUIT SALT" Fábrica

Formula segun Boletin de la Superintendencia de Aduanas num 461. Bicardonato de Sodio—grs. 53. Acido Tartrico—grs. 47. Fabricado por el metodo especial del Sr. J. C. Eno.

AVISOS ECONOMICOS

1.—Avisos judiciales

REMATE.—POR ACUERDO DE LOS interesados, el Viernes 3 de Setiembre próximo, a las 3 1|2 P. M., en presencia de los infrascritos y ante el Notario don Pedro N. Cruz (Palacio de los Tribunales) saldrá a remate la propiedad de gran porvenir situada en la calle de Gálvez N.o 297, esquina de Eleuterio Ramírez de esta ciudad. El mínimum para las posturas será de $ 60,000 al contado. Acto continuo saldrán también a remate los sitios N.os 525 y mitad del 524 de la manzana 43 de la Población "El Carmen", inmediato a la Plaza Bogotá, con lo edificado y plantado, y con una extensión de 360 varas cuadradas. Mínimum: $ 5,000 al contado. Demás bases y antecedentes en la Notaría del señor Cruz.—Narciso Sepúlveda F.—Horacio Passi P. A-30

2.—Arboles, plantas y semillas (Compra-venta)

REALIZAMOS VARIEDAD ESCOgida en árboles frutales. Vicuña Mackenna 393. Ag—19

QUINTA DE ARBORICULTURA, realiza toda su existencia de árboles frutales y forestales, depósito, Delicias 1859. 25-A

OCASION, ARBOLES FRUTALES desde 0.40, olivos, naranjos, limoneros, paltas injertadas. San Pablo 1159. 20-A

SEMILLERIA VALENZUELA, MERcado Central, interior, ofrece: Almácigos, papas renúculos, gradiolas, plantas alcachofas, espárragos, frutillas, fresas, jarrones artísticos, etc. A—19

3.—Automóviles, afines y accesorios. (Compra-venta y composturas)

CON 20 POR CIENTO AL CONTAdo y saldo grandes facilidades se pueden comprar buenos automóviles donde Escobar y Ebell Ltda., Delicias 1751. 25—A.

DE OCASION VENDO AUTO TUrismo 7 asientos, en perfecto estado. San Gabriel 54. (Providencia) A—17

CHANDLER MODERNO VENDO muy barato, facilidades pago. Cruz 1281. A-21

VENDO MOTOR DODGE RECIEN ajustado, listo para trajinarlo, en $ 1,900. Bellavista 0301. A-19

SE VENDE UN FORD TURISMO. Aldunate 849. 17-A

HAGO REPARACIONES A DOMIcilio en mecánica de automóviles. Trabajos garantidos. Atiendo servicio fuera de Santiago. Serrano 282. A-20

HUDSON OCASION VENDO. — Dieciocho 769. 18-A

VENDO AUTO DODGE, TIPO ROOtter (4 asientos). garantido. Dávila 954.

FORD LIMOUSINE COMPLETAmente nuevo, se vende a mitad de su precio con facilidades de pago. —Dieciocho 83.

¡ATENCION! OFERTA GANGA. góndola Ford, buen motor, carrocería municipal, patente, recorrido, únicamente $ 2,400. Vale doble más. San Antonio 816. A—18

COMPRO SIDECAR INDIAN. RANcagua 240. A—23

SE VENDE AUTO FORD, PERFECtas condiciones. Tratar: Moneda 2251. A—21

VENDO FORD TURISMO CON partida. Riquelme 828.

VENDO GONDOLA DODGE, 5138, recorrido Matadero Poniente. Verla: paradero. A—18

CUATRO MIL PESOS, GONDOLA Ford, con recorrido, seis meses uso. Vivaceta 250. A—19

VENDESE CARROCERIA NUEVA para carga. Jotabeche 28. 20-A

SE VENDE UN FORD CON PARtida en perfecto estado. Tratar: Benavente 354, de 1 a 2 de la tarde.

VENDO AUTO MAXWELL EN PERfecto estado. Alonso Ovalle N.o 935. 18-A

STUDEBAKER MODELO 1920, VENdo de ocasión por viaje. Providencia 1347. 19-A

VENDO BARATO, AUTO TURISmo, buen estado. Rosas 3077.

VENDO TODA CLASE DE ROPA para señora y caballeros. San Martín 835. 18—A.

CAMION ARNESES REGALO. Sargento Aldea 453 esquina Tocornal. 20—A.

.UTOMOVIL DE OCASION VENdo. Libertad 62. 18—A.

VENDO CON FACILIDAD DE PAgo góndola marca Brockway, con recorrido Alameda. Morandé 466 oficina 3. 18—A.

$ 7,500 VENDO GONDOLA FORD, casi nueva 20 pasajeros. Facilidades de pago. Tratar: Sotomayor 593, de 9 a 12 A. M. 18—A.

GONDOLA FORD, NUEVA, RECOrrido Palma, N.o 5751, vendo. Facilidades. Tratar en ella.

VENDO PATENTE GONDOLA Ford Av. Irarrázaval 1011. 19—A.

VENDO CAMION FORD, POR NO poder atenderlo. Neumáticos nuevos. Robles 486. A—19

HUDSON LIMOUSINE, GRAN LUJO vendo de ocasión, en $ 10,500, por ausentarme del país. Tratar: San Antonio 289. Teléfono 699.

4.—Animales (Compra y venta)

PERRITOS JAPONESES VENDO. San Pablo 1549. 17-A

VENDO VACA RECIEN PARIDA, buena lechera. Santa Elena 2066. 20-A

5.—Alhajas, joyas, mone- (Compra y venta)

BRILANTES, JOYAS DE CUALquier valor compro por cuenta de casa extranjera. Dinero listo. Ahumada N.o 3. 27-Ag.

7.—Aves y pájaros (Compra y venta)

SE VENDE BAR LOS CANARIOS junto con el local que da esquina 21 de Mayo con Mapocho, tres años contrato. Tratar: en el Bar. 18-A

POLLAS, GALLOS RHODE ISLAND, Leghorn, Catalanas, huevos incubar vendo. Román Díaz 1930, por Irarrázaval. 18-A

CANARIOS CANTORES VENDEmos. Maestranza 480.

VENDENSE SEIS GALLINAS LEghord y un lindo gallo id. Valenzuela Castillo 682. (Providencia).

8.—Avisos varios

CALIGRAFO. LIBERTAD 531-5. 17-A

PELUQUEROS: ¡NAVAJAS LLEGAron. Merced 497. A-17

SEPULTURA TRASPASO EN EL Cementerio Católico. Ahumada 178. 18-A

SUELERIA LA MOCHITA SAN Diego 1316, frente a la calle Santiago. Por tener curtiembre propia vende a los más bajos precios de plaza. Completo surtido en materiales para zapateros y talabarteros. 24-A

SE VENDE TALLER COMPOSTUras paraguas, bastones, muñecas. Compañía 1822. Por no poder atenderlo. 21-A

10.— Casas, departamentos y piezas amobladas. (Ofrecidas y buscadas)

FAMILIA EXTRANJERA NECESIta casa amoblada, detalles precio a casilla 1858, extranjero. 18-A

PIEZA AMOBLADA, BALCONES calle, lavatorio patente, arriéndase. Bandera 236. 18-A

11.— Casas, departamentos y piezas sin muebles. (Ofrecidas y buscadas)

Casas

CASA MODERNA, 5 DORMITOrios, dos baños, arriéndase en Cerro 63. 18-A

$ 120, 135, LINDAS CASITAS MOdernas para matrimonios. Comodidad y temperamento. Unica para gente decente. Tome autobús Salvador, bajándose Lautaro. Cité Blanca. Avenida Infante 1436. A—22

AVENIDA PEDRO VALDIVIA 1814, arriéndase casa cómoda de 7 piezas. A—18

ARRIENDASE CASITA HIGIENIca: dos habitaciones. Razón Gálvez N.o 198. A—17

330 ARRIENDASE ALTOS MODERnos, nuevos, cinco piezas, hall, toilette, servicios. Ricardo Santa Cruz 673, esquina Santa Rosa. A-17

CASA MODERNA, RECIEN TERMInada, central, para matrimonios o extranjeros. Amunátegui N.o 870, de 10 a 12 y de 2 a 5. 17-A

600 CASA ALTOS MODERNA, PERfecto estado, con 13 habitaciones, incluso servidumbre. Manuel Montt 2336. — Entre República y España. Verla de 2 a 5. 17-A

A DOS CUADRAS PLAZA DE ARmas, Rosas 1022, casa en altos apropiada para club o pensión, se arrienda. Tratar su dueño: Bandera 75, ofc. 127, de 11 a 12 y 3 a 5. A-17

$ 380 ARRIENDO CASA 10 PIEZAS, fuera servicio, hall, cuarto baño, gas, luz, 2 patios. Riquelme 960. A-17

CATEDRAL 1289 ESQUINA TEAtinos, pensión con o sin pieza, departamentos para familias. 17-A

SE ARRIENDA CASITA NUEVA amoblada, estilo colonial, todo en espléndido estado. Verla de 2 a 5 P. M. Bellavista 0497. N-O

¿QUIERE USTED ARRENDAR SU casa? ¿Quiere usted tomar en arriendo alguna? Diríjase a Hudson y Silva, Huérfanos 1243, casilla 200 y será atendido a su satisfacción. 17—A.

$ 120, 155, LINDAS CASITAS MOdernas para matrimonios. Comodidad y temperamento. Unidas para gente decente. Tome autobús Salvador, bajándose Lautaro. Cité Blanca. Av. Infante 1430. A-22

ARRIENDO ALTOS MODERNOS. — Santa Rosa 929. Verla, 3 a 4. 18-A

$ 280 A 350 ARRIENDO VARIAS Casas nuevas, modernas. Madrid 759. 17-A

DESDE EL 1.o DE SETIEMBRE se arrienda casa calle José Arrieta N.o 86, piezas recién empapeladas. Verla de 2 a 4. Tratar: Botica Santo Domingo. 18—A

$ 900 ARRIENDO CATEDRAL DOS cuadras Plaza Armas, cómoda casa 12 grandes habitaciones, baño, todo servicios. Huérfanos 1235. Oficina 1.

CASA-QUINTA CON BASTANTE terreno necesito arrendar en los alrededores de Santiago. C. B. Casilla 2069. 19-A

CASAS, CHALETS DESDE 35,000, casas quintas, tengo en venta todas partes, a todos precios. Bandera 84. —Carlos Buschmann.

$ 550 ARRENDAMOS REGIA CASA en Victorino Lastarria a un paso del Parque Forestal, tiene hall, salón, cuatro dormitorios, baño, galería de vidrios y dependencias. Tratar: Agustinas 1320.

$ 240 ESPLENDIDOS BAJOS UNA pieza, fuera dependencias, dos patios. Delicias 3982. 19A

ARRIENDASE PARA GARAGE LA propiedad, Santa Rosa 1835|37. Tiene 15 piezas, una casita y gran sitio; mide 17 por 72 metros. Las piezas son apropiadas para boxes. Tratar: Lillo 323. A—18

COCRANE 1009, ANTES MATTA, esquina asoleada, bajos, elegantes, 6 piezas, $ 330. A—18

$ 40 Y $ 50. ARRIENDO BOXES. ROsas 2327. A—18

ARRIENDO CASA TILTIL, LUgar recomendado por los médicos para las personas anémicas, este tiempo es precioso. Matucana 271.

CASA GRANDE EN BAJOS ALREdedor colegio Padres Franceses necesito arrendar urgente, pago hasta $ 650. Bandera 195.

CASAS NUEVAS, DELICIAS arriendo $ 450. Bandera 195. 22-A

ARRIENDO ALTOS MAESTRANZA 42. Verlos 2 a 8. 18-A

CASA CON 4 PIEZAS, LUZ ELECtrica y cocina, arriendo barato. — Victoria 310, entre Lira y Sierra-Bella.

CASA NUEVA PARA POCA FAmilia, doy en arriendo barata. Carmen 735. 18—A.

180—190 ARRIENDANSE CASITAS Chacabuco 935, 947, higiénicas. — Electricidad, servicios. Tratar, Moneda 759. 19—A.

180 ARRIENDANSE CASITAS Martínez de Rozas 3129, 3137, 3139.— Electricidad, todo servicio. Tratar, Moneda 759. 19—A.

CASA-QUINTA, TOMO EN ARRIENdo en campos alrededores. Santiago o poblaciones vecinas, dirigirse a M. S. Casilla 1548. Santiago.

550 ARRIENDO CASA RECIEN EMpapelada. Huérfanos 2262, media cuadra Plaza Brasil. 19—A.

$ 300 ARRIENDASE CASAS REcién terminadas, muy cómodas. Martínez de Rozas 2315. 18—A.

$ 150 ARRIENDASE PARA MATRImonio bonita casa recién terminada en Martínez de Rozas 2319, cerca de Cumming. 18—A.

BONITO CHALET AMOBLADO, arriendo. Vicuña Mackenna. F Correo 5. A—19

$ 230, ARRIENDO CASA 6 PIEZAS, fuera servicio. Tratar: Avenida Matta 614.

ARRIENDASE CASA CENTRAL, aseada. Alonso Ovalle 1349.

ARRIENDO CASITA, BUEN PAtio. San Isidro 811. Llaves 825.

$ 220 BUENA CASA, SAN FRANcisco 2170.

$ 160 CASA CON SITIO. BIO-BIO 783.

$ 250 ARRIENDO LINDA CASA 8 piezas, camión 13. Tratar: Victoria 519. 18-A

800 ARRIENDO CASA APROPIADA para bodega de casa mayorista o cualquier negocio. Exposición 802 esquina Blanco. Tratar: Domeyko 2284. 18-A

SE ARRIENDA QUINTA, BUENA situación, con aguas sobrantes, buena asoleada, frutal y gran industria, para cerdos y aves; alimentos regalados, negocio seguro. Pormenores: Diez de Julio 449. A—18

Departamentos

ARRIENDO DEPARTAMENTO FAmilia o profesional. Serrano 92. A—1-8

SE ARRIENDA UN DEPARTAMENto, Chiloé 1227. 17-A

ARRIENDO DEPARTAMENTO 3 grandes piezas y cocina. Artesanos 999. 17-A

ARRIENDO DEPARTAMENTO 3 piezas. Molina 157. 17-A

DEPARTAMENTO, PIEZA INDEpendiente. Santa Rosa 662.

DEPARTAMENTO ARRIENDASE, personas honorables. Ñuble 1128, cerca San Diego.

DEPARTAMENTO ASOLEADO cocina, luz. Echaurren 71. 19—A.

ARRIENDASE DEPARTAMENTO independiente, cinco piezas. Huérfanos 3045. 20—A.

Piezas

ARRIENDO PIEZA A PERSONA sola. San Pablo 2029. 17-A

ARRIENDO TRES PIEZAS A LA calle, independientes, matrimonio solo, o caballeros respetables. Marín 374. A—18

ARRIENDO PIEZA PERSONA SOla. Domínica 361. 18-A

TRES PIEZAS, COCINA, ARRIENdo personas serias. San Diego 166. 18—A.

BONITA PIEZA AMOBLADA arriéndase. San Martín 539.

ARRIENDASE PIEZA, SERRANO 475. 18—A.

PIEZA GRANDE, MATRIMONIO solo. Santa Rosa 662.

SE ARRIENDAN PIEZAS A PERsonas solas. Carrión 1891. 19-A

EN CASA DE FAMILIA SE arriendan tres buenas piezas. San Ignacio 1448. 18-A

Cuerpo de Bomberos

2.a Cía. DE BOMBEROS "ESMEralda".—Cítase a la Compañía a Academia práctica el Miércoles 18 del presente, a las 9.45 P. M.—El ayudante.

12.—Compra y venta de casas y sitios.

VENDO CASA QUINTA, ECUADOR N.o 4725. Dimensiones: 70x20 mts. Tratar: Chorrillos N.o 533. A-22

$ 60,000 VENDESE CHALET REcién construído, en Maestranza 1498. Verlo de 9 a 11 A. M. A-17

VENDO DIEZ SITIOS, LA MEJOR situación en Providencia y Avenida Bilbao, carro a la puerta. Precios comerciales. Puente 558, de 3 a 7 P. M. 17-A

EN MELIPILLA, DOS CUADRAS de la plaza, calle Vargas esquina Fuenzalida, se vende magnífica propiedad compuesta de casa habitación y local para comercio u oficina. Tratar en la misma casa con la dueña. 19-A

$ 25,000 CASA EN SIERRABELLA. Carmen 1190. 19-A

$ 35,000 HASTA 50,000, COMPRADE casa cerca tranvía. Bandera 84. Carlos Buschmann,

$ 55,000 HASTA 80,000. COMPRAse chalet barrio alto. Bandera 84. Carlos Buschmann.

CASA VIEJA O CONVENTILLO, cómprase Bandera 84. Carlos Buschmann.

VENDE CASA GRANDE, JARDIN, galpón. Porvenir 618. 18-A

$ 60,000 ROMERO 2760, ESQUINA Libertad, regia casa nueva, hall, 9 piezas, todas comodidades, jardín, gallinero. Verla: 2 a 5.

$ 48,000 DIEZ DE JULIO 729, CASA nueva, todo confort, verdadera oportunidad. Verla todo el día.

CHALET EN PROVIDENCIA, EN Avenida Antonio Varas 194, se arrienda, 7 habitaciones, dos pisos, subterráneo, jardín, garage. Tratar: Sta. Isabel 195. A—19

COMPRO CASA MAS O MENOS 7 piezas, dependencias y jardincito, valor alrededor $ 40,000, prefiriendo barrio alto. Pago al contado. Ofertas: Casilla 1133.

SITIO O CASA VIEJA COMPRO sector Exposición a Echaurren, valor hasta 30 mil pesos. Indicar por carta. Bascuñán 373.

OPORTUNIDAD PARA EMPLEAdos imponentes de Cajas de Retiro que deseen adquirir una quintita con cuatro piezas en Avenida Concha, inmediata a las avenidas Macul e Irarrázaval. Precio $ 20,000, sin agentes. Dirigirse: A. N., Casilla 697. 18-A

OPORTUNIDAD PARA EMPLEAdos imponentes de Cajas de Retiro que deseen adquirir un terreno cerrado, listo para plantarlo y edificarlo, a tres cuadras de Plaza Ñuñoa y a una cuadra de Av. Irarrázaval. Superficie: 1,900 metros cuadrados. Precio. $ 26,000, sin agentes. Dirigirse: A. N. Casilla 697. 18-A

190,000 VENDO ESPLENDIDA SItuación, linda propiedad nueva compuesta 9 chalecitos. Renta 25,800, situado. Tratar dueño Vicuña Mackenna 1333. También vendo al lado chalet habitación. 19-A

250.00 ARRIENDO CHALECITO flamante, 6 piezas, 3 servicio. Tratar Vicuña Mackenna 1333. 19-A

VENDO PROPIEDAD CONSTRUIR población. Sotomayor 725. 18-A

VENDO BONITO CHALET, GRAN quinta árboles frutales. La Cisterna. Precio regalado, 30,000 pesos. Tratar: San Francisco 106. A—21

VENDO GRAN CASA OCASION 1,232 m2. San Francisco 273. Tratar Carmen 778. 18-A

13.—Compra y venta de negocios

SANTO DOMINGO 1187 OFICINA 1 tiene en venta, sin cobrar comisión, toda clase negocios garantidos. 18—A

SE VENDE UN NEGOCIO ACREDItado. Bascuñán 301. A—17

ALMACEN VENDO. CAPITAL 7,000 pesos. Gálvez 1,500. A-17

CANTINA RESTAURANT VENDO. Fermín Vivaceta 64. A-19

1,000 REGALO ESPLENDIDO NEgocio. San Francisco 305. 18-A

ALMACEN CON DEPOSITO LICOres, véndese, buena situación, Copiapó 1448. 17-A

VENDO ALMACEN CON FACILIDAdes. Jofré 320. 18-A

VENDO ALMACEN ABARROTES. Irarrázaval 1124, esquina Prado. A-17

LAVANDERIA VENDESE, TERCEra parte su valor. Lira 542. 17—A.

POR VIAJE URGENTE VENDO carnicería, 2,500 pesos. San Diego 859. 17-A

VENDO LA PANADERIA LOS ANdes, por cambio residencia. Herrera 1202. 17—A.

REGALO ALMACEN CON DEPOSIto arriendo barato poco capital, Av. Pedro Montt 1399. 17-A

SE VENDE NEGOCIO poco capital, Cochrane

NEGOCITO FRUTOS dese. Martínez de Rozas

VENDEMOS BODEGA país, con comisión, to. Buena clientela y Vicuña Mackenna 303.

VENDO PELUQUERIA, 212.

SE VENDE: LA ANTIGUA Y ACREditada carnicería, San Pablo, por poder atenderla su dueño con buena clientela. San Pablo

BUENA OCASION: aviso de remate de la propiedad ta calle Lautaro N.os 351,

MUY BARATISIMO Y CON pléndidas piezas para vivir puesto de verdulería y carbón ña, en $ 650. Calle Franklin

VENDO BIOGRAFO PATHE sin uso. Santa Rosa 55,

ALMACENCITO, EXCELENTE tuación, véndese barato. Bras

VENDO RESTAURANT grande, de mucho porvenir, brica y metalúrgica. Santa 1499.

VENDO NEGOCIO DE OCA Santa Isabel 320.

ARRIENDASE ESPLENDIDA sesión para cigarrería, lustra cuñán 17, llegar Alameda.

SE VENDE CIGARRERIA Y trín, de ocasión. Tratar: Indep cia 1630.

POR SEPARACION SOCIO, lo almacén, 2,500, envidiable ción comercial, casa habitación P. D. Correo 4.

VENDESE LA PENSION. Julio 350.

VENDO MUY BARATO CAFEría. Franklin 987.

COMPRO ESTABLO. LIRA

VENDO BODEGUITA FRUTOS país. San Diego 1352.

VENDO URGENTEMENTE cho llave, local con viviendo. baratísimo. Gálvez 110.

¡OJO! LOS QUE QUIERAN se de local grande, centralísimo mercial, con entrada para arriendo barato, aprovechen sión: $ 15,000 solamente dega frutos del país con carretones de reparto, todo a cerrada, venta comprobada: diarios. También véndese do. San Pablo 2055.

VENDESE NEGOCIO POCO tal, muy buena posición, muy barato, por falta de capital rrascal 3333.

VENDO RESTAURANT BAquedano 892.

VENDO BAR RESTAURANT, tral, cerca estación. Delicias

$ 4,000 VENDO LAVANtintorería central. Datos: Hu 1059, oficina 16.

SE VENDE HOTEL Y RESTAUrant por enfermedad de su Con patente de amanecer. 4.

VENDO OCASION NEGOCIO nestras. Visítelo, se conv lindo local esquina, arriendo tísimo, casa habitación. Santa sa 192.

3,500 CONTADO, RESTO FACIdades vendo Restaurant. San blo 2550.

INDUSTRIA POCO CAPITAL do. Calle Bilbao 31.

VENDO TALLER ZAPATERIA co capital, mucha clientela, prueba. Loreto 25.

SE VENDE UN ALMACENCITO nestras, poco capital y con cuatro mil pesos por no poder der. Calle San Pablo No

LIQUIDACION POR FIN DE TEMPORADA

Sombreros de Fabricación Italiana, a $ 16

FABRICAS UNIDAS AMERICANAS DE SOMBREROS

ESMERALDA 872 (A 20 METROS DE 21 DE MAYO)

Aviso

Por fin de temporada y para disminuir nuestro enorme stock de mercaderías, realizamos todas nuestras mercaderías a precios sumamente reducidos.

MEDIAS de hilo mercerizado, valen $ 3.90, hoy . . . . $	2.95
MEDIAS de seda, buena clase, valen 3.90, hoy	2.95
MEDIAS de seda, clase superior, valen 6.90, hoy	4.80
MEDIAS toda seda, buena clase, valen 8.80, hoy	6.90
MEDIAS toda seda, muy ricas, valen 10.00, hoy	8.50
MEDIAS de pura lana inglesa, valen 10.00, hoy	5.90
MEDIAS de lana y seda, valen 12.80, hoy. . $	10.80
MEDIAS de hilo, bien tupidas, valen 8.00, hoy	5.90
MEDIAS de hilo finísimo, valen 9.50, hoy. . $	7.90
CALCETINES de media lana, valen 2.50, hoy $	1.90
CALCETINES de algodón, durables, valen 3.00, $ hoy . . . . $	2.50
CALCETINES de fantasía, valen 4.80, hoy. . $	3.90
CALCETINES de seda, buena clase, valen 4.80, hoy . . . . $	3.80
CALCETINES de seda, gruesos, valen 7.00, hoy . . . . $	4.80
CALCETINES de seda natural, valen 10.00, hoy	8.00
CORBATAS de seda, 9.50, 6.90 y. . . . . . . $	4.80

Pañuelos para señoras, caballeros y niños, 50 clases, a todo precio.

LA REINA DE LAS MEDIAS

AHUMADA 360 Y ESTADO 270

Atendemos pedidos de provincias a vuelta de correo.

CONCURSO

Se ha abierto concurso para roveer clases de Castellano, igiene, Trabajos Manuales y atemáticas, en las Escuelas ormales de Talca, La Serena y urico. Detalles en el "Diario Oficial". El Director General de Educación Primaria 17.-A.

Mantequilla y Quesos

arias clases tenemos disponibles al más bajo precio por mayor y menor: PUENTE 570. Sucursal: 21 MAYO 879. TELEFONO 5128, EL TORO. A-19

NDO ALMACENSITO EXCE- te situación $ 1,400. Franklin 91, por no poderlo atender.

1,000 PESOS VENDO ALMACEN. iendo barato. Huemul 1199. 18-A

NDO PELUQUERIA. INDEPEN- dela 424.

VENDE PELUQUERIA. MAES- nza 660. 19-A

14.—Citaciones

NICIPALIDAD DE SAN MI- el.—Cítase a los vecinos de la blación París a una reunión que verificará el Viernes 20 de Agosto las 8.30 P. M., en la Municidad de San Miguel, para tratar re constitución de Comunidad de as de dicha Población. 19—A.

5.—Compras y ventas varias

NDO COCINA A GAS POCO USO estranza 1873. A—18

OMANAS 500, 300 KILOS, BALAN- 8, 4 K, vende barato. Fábrica Romanas. Bulnes 216. 17A

CINA EN PERFECTO ESTADO, cañones, especial para restau- hotel, pensión. Vende Ahuma- 149. A-18

NDO HERRAMIENTAS PARA eros. Erasmo Escala 2729.

MPRO LANA Y COLCHONES dos. Dirigirse por carta: Conto N.o 1030, casa 6. Voy a domicilio. 24-A

N LIQUIDACION BAÑOS FIE- calzado, 6 pies, $ 360; lavatotes patente, $ 75; bidet, $ 20; caont cobre, $ 195. Casa Sanitaria. mbo 13. A—22

MILIAS VALDIVIANAS Y PER- de buen gusto: Ofrezco por longanizas, salchichones, jasalame y toda clase de ces de la mejor fábrica de Vala Carreras 247. 17-A.

CE DE NUEZ. NECESITASE edores de su propia cuenta. San cisco 272. 18-A

HE COSIDA ESPECIAL PARA dos ofrece cualquier cantidad ta a domicilio. San Pablo 3635. 20-A

COMPRA ROMANA DE 500 KI- Casilla 864.

JAS, EL TREBOL HUBAM, DE rendimiento de miel y de exita calidad, se vende en San Martos 780.

MINIO VIEJO, COMPRO. BO- 3030. A—18

PRO PALO PICADO BY HA- para carnicería. Ofertas: San Pa- 2019. A—19

CHE AL PIE DE LA VACA A centavos litros se vende en Reta 2550, chacra San Rafael a cuadras del paradero de las olas Recoleta. Se ordeña de 3 P. M. 21-A

MBRE VENDO LISTO PARA dar. Av. Matta 390. 18-A

ION VENDESE MIMEOGRA- perfecto estado, también máquieribir portátil. Agustinas 1060.

NDO COCINA ECONOMICA CHI- mesa comedor. Chacabuco 1039. 18-A

ENTADOR EWARTS PARA o, $ 180. Rosas 1580.

CO CHIFFONIER FRANCES cao- antiguo, $ 1,500. Rosas 1580.

NDO BAÑO DE NIQUEL y pla- de ocasión. Víctor Manuel 2355.

NTEQUILLA MARGARICA ILI- rtada de primera clase a 2.90 li- por cajones de 50 libras. Ma- Montt 2029.

NDO SILLA INGLESA, CISTER Larraín $ 130 completa. Wasgton 1339.

NDO ROMANAS, BALANZAS, olinillos. Valparaíso 1379. 19-A

O COMERCIANTES: REALIZO gente 40 cajones pasta tomates, dos latas, a cualquier precio por ntarme. Agustinas 2336. Ca- 9.

CINA GRANDE DE RESTAU- t, con cañones, regalo $ 250. Somayor 815.

COS USADOS VENDO UNA PAR- a. Mapocho 2648.

SDE 10 SACOS VENDO CARBON pino, puro tallo, 17 con saco. Co- donga 17. 18-A

16.—Dentistas

NTADURAS POSTIZAS, USA- s, quebradas, compro. Maestranza 51. A—19

INFA FUENTEALBA, CIRUJANO ntista, traslados Maestranza 439. xtracciones difíciles sin dolor, aten. ón nocturna, facilidades de pago. arcoleta 545. 17-A

7.—Escuela de choferes

SCUELA PRACTICA CHAUF- eurs, mecánicos, cursos rápidos, varias marcas. Vicuña Mackenna 456. 2-S

COLLARCITO FANTASIA PERLAS chicas, extraviado Domingo, calle Compañía, A. Barroso, Huérfanos. Gratificación quien lo devuelva, por ser recuerdo. González. Compañía 2712.

ABIENDOSE PERDIDO LA LIBRE ta vista N.o 14317, de la Caja de Ahorros, Sucursal Bel'avista, queda ula por haberse dado el aviso co-

19.—Empleados para comercio y oficinas. (Pedidos y ofrecidos)

NECESITO JOVEN ITALIANO Con buena información práctico en el negocio de abarrotes, para darle un almacén a media. Rivera 1802. A—17

JOVEN DEL SUR MUCHOS AÑOS de práctica comercio ofrécese como representante casas mayoristas para Cautín, informaciones excelentes y fianza propia.—L. M. M., Serrano 190. A—19

CORREDOR A BASE COMISIONES, para sub-agencia vapores, necesítase. Estado y Alameda. 18-A

SE NECESITAN VENDEDORES ambulantes a comisión, para expender ajos. Cienfuegos 166. A-17

JOVEN SERIO EXTRANJERO, acep. ta cobranzas o corretajes, buenas informaciones comerciales, fianza efectiva. Madrid 1319. I. B. 19A

SEÑORITA O JOVEN ESTUDIANTE te pedagogía, para hacer clases de física, necesito. Arturo Prat 1548. 15-A

NECESITO EMPLEADO ACTIVO para corretaje, venta en la calle. Sueldo $ 200 fuera de comisión. Indispensable con fianza efectiva de $ 400. Edificio Ariztía, 10.o piso, oficina 15. 18-A

VENDEDOR PARA MANTEQUILLA y manteca, conocedor de la plaza, se necesita. Buena comisión. Manuel Montt 2929.

SEÑORITA O JOVEN CONOCI- miento contabilidad, redacción, escritura máquina necesítase. Bandera 28. Sueldo $ 150.

DACTILOGRAFO COMPETENTE ne cesita Agustinas 1258. 18—A.

SEÑORITA PARA COMEDORES necesito. Franklin 861. 18-A

CABALLERO EXTRANJERO SE ofrece para cobrador o cajero; doy garantía hasta 50 mil pesos.—Gerardo Carbone, Agustinas 2336. Casa 9.

VENDEDORA COMPETENTE, RA- mo confección que hable francés o alemán necesítanse. Estado 169.

22.—Hoteles y pensiones

120 PENSION CON PIEZA. GENE- ral Mackenna 1711. A-18

ARRIENDASE PIEZA O DEPAR- tamento amoblado, con pensión. Casa respeto. Lira 38. 17—A.

HOTEL FORNOS PIEZAS DESDE 3 pesos San Diego 117 A—30

ARRIENDASE PIEZAS CON PEN- sión. San Francisco 367. 18—A.

CENTRALISIMO PIEZAS CON, SIN muebles pensión. Argomedo 315. A—18

CASA RESIDENCIAL, MONEDA 1316, recibe pensionistas. 28—A.

120 EXCELENTE PENSION PIEZA amoblada. San Antonio 812. A-17

LIQUIDACION POR FIN DE TEMPORADA

Sombreros de Fieltro, 6 bonitos colores, a $ 26

FABRICAS UNIDAS AMERICANAS DE SOMBREROS

ESMERALDA 872 (A 20 METROS DE 21 DE MAYO)

ARRIENDASE PIEZAS CON SIN muebles, pensión, Catedral 1650. Altos. 22A

CATEDRAL 1289, ESQUINA TEATI- nos, pensión con o sin piezas, departamentos para familias, pensión mesa. 20-A

DEPARTAMENTO CALLE, PIEZA, pensión. Carmen 135.

ARRIENDO CON PENSION UN SA- lón grande a la calle y pieza interior, con o sin muebles, a personas honorables. Cerro, 34.

ARRIENDO PIEZA AMOBLADA con pensión. Prat 22. A—18

PIEZAS SEÑORAS ARRENDAMOS, deseen, pensión. Maestranza 480.

CASA RESIDENCIAL DE LUJO ofrece piezas amobladas con pensión a matrimonios y personas solas, todo confort, teléfono; también pensión de mesa. Catedral 1261. 20—A.

CENTRAL DEPARTAMENTO DE dos o tres piezas con pensión necesito. San Antonio 72. 18—A.

FAMILIA EXTRANJERA ARRIEN- do departamento a profesional o matrimonio, con pensión. Prat 235.

ARRIENDO PIEZA CON PENSION a persona o matrimonio solo en casa de respeto. Nataniel N.o 1230. 18-A

PIEZAS ASOLEADAS BUENA pen- sión. Echaurren 429.

23.—Instalaciones y accesorios para negocios. (Compra y venta)

SE VENDEN UTILES DE CARNI- cería, barato. Curicó 159. 18-Ag

VENDESE ESTANTERIA CIGARRE ría. Ñuble 1054.

VENDO MOSTRADOR, DOS VIDRIE ras parada y tend.da. San Pablo 2210.

OCASION: VENDO RICA ESTAN- tería, ventana cristal y artículos escritorio. Diez de Julio 351.

SE VENDEN UTILES DE LAVAN- dería. Tratar, de 2-6. Salas 295. A—19

LAVANDERIA, VENDO UTILES, derecho clientela. Fontecilla 242.

VENDO INSTALACION DE PELU- quería. Verla: Mapocho 2129. A—19

SILLONES DE PELUQUERIA DE ocasión compro. Diez de Julio 790. 18-A

SE VENDE DE OCASION UTILES de almacén. Tratar: Cuevas 1142.

VENDO DOS VIDRIERAS PARA- das para calles, $ 260. Av. Matta 616.

24.—Instrucción y educación. (Colegios, academias y profesores)

ENSEÑAMOS RAPIDAMENTE con- tabilidad, taquigrafía, idiomas, dactilografía. Instituto Comercial. Agustinas 1060. 22-Ag.

ENSEÑANZA POR CORRESPON- dencia, de mecánica, electricidad, automovilística. Vicuña Mackenna 456. 17-A

INGLES, MECANOGRAFIA. INSTI- tuto "Pinochet". Huérfanos 1657.

CONTABILIDAD GENERAL Y TA. quigrafía. Cursos breves de la responsabilidad profesor G. Silva Santiago se iniciarán 16 del presente. Diplomas competencia, módico honorario. Delicias 340 (edificio Universidad Católica), 10 a 12 y 3 a 7.30. 17-A

CURSOS BREVES ESCRITURA A máquina enseñanza de la responsabilidad profesor Gmo. Silva Santiago. Clases en días y horas elección interesado. Diploma competencia. Honorario módico. Delicias 340 (edificio Universidad Católica), 10 a 12 y 3 a 7.30. 11—Set.

PROFESORA INGLESA NECESI. ta para practicar el idioma. Marta Silva L., Correo 6. 17—A

PELUQUERIA, ONDULACION, ma- sajes, estética femenina, enseñan rápidamente competentísimas profesoras. Pida prospectos. Instituto Técnico Profesional, Puente 637. 19—A.

PROFESOR, PREPARA HUMANI- dades, preparatorias. Delicias 2668. A—18

25.—Instrumentos musicales, afines y accesorios. — (Compra-venta y composturas)

VICTROLAS, GRAMOFONOS, COM- posturas económicas, repuestos legítimos. San Pablo 2215. Ag.-26

VICTROLAS DE TODOS MODELOS con facilidad de pago, entreña inmediata. San Pablo 2215. Ag.—26

COMPOSTURAS PIANOS, AUTO- pianos, atención personal para confección presupuestos. Casa Doggenweiler. Prat 166. Ag—19

DISCOS: TODAS LAS SEMANAS recibimos novedades. San Pablo 2215. Ag.—26

MUSICA IMPRESA, LITERATURA musical, inmenso surtido. Casa Doggenweiler. Prat 166. Ag—19

RIQUISIMA VICTROLA CON DIS- cos vendo muy barato. Molina 546. A—18

DISCOS VICTOR TODAS MARCAS, desde 7 4. Llegaron últimas novedades. Cambio discos usados, rotos por nuevos. Máquinas Singer, victrolas. Vendo facilidades pago. Repuestos en general, composturas económicas, muebles para victrolas. San Pablo 2786. Oct—12

BUEN PIANO VENDESE, ARRIEN- dase, realizo mobiliario casa, por reducirme. Huérfanos 2494.

PIANO FRANCES POCO USO VEN- do de ocasión. Independencia 522. 19-A

RICO PIANO ALEMAN FLAMAN- te, vendo baratísimo. Santo Domingo 2008.

550 VENDO PIANO ESTUDIO. San Pablo 2550.

SE VENDEN UN PIANO ALEMAN, un juego completo de comedor, y otros muebles. A. Prat N.o 82. 18-Ag.

PIANOS KARL HARDTMANN gran des facilidades de pago. Ahumada 31.

PIANO VERTICAL FLAMANTE se vende. Alameda 2593. 16—A.

26.—Libros y estampillas.

LIBROS DETERIORADOS COMPO- ne artísticamente Encuadernación Stetter. San Pablo 1546. 19—A.

27.—Farmacia y Medicina

SIFILIS, GONORREA, CONSULTAS gratuitas 1-6, Nocturna 8.30-10. Clínica doctor Cifuentes. Santo Domingo 1953. A—30

ENFERMOS, PERSONAS AGOTA- das física, mentalmente, nerviosas, neurasténicas, cansancio cerebral, anemia, raquitismo, impotencia, insomnios. El mejor tónico Cerebrol. Base: Fierro, fósforo, cal, potasio. 17—A.

TRATAMIENTOS CIENTIFICOS: quitar arrugas, tiño pelo sin tinturas.—Alida Rubé, Puente 637. 19—A.

28.—Materiales de construcción. (Compra y venta)

FIERRO ACANALADO GALVANI- zado y negro para techo, realízase. Bandera 827. 17A

CURVAS CEMENTA de 3 $ 1, do 4 a $ 1.50, tubos cemento todos diámetros, cemento blanco, mosaico granito artificial, ladrillo doble para garage, tapas cámaras, desgrasadores, rejillas, azul ultramar, soleras cemento Alsen. Lira 715. 18-Ag

PUERTAS CALLE, INTERIORES, rejas ventana, baratísimas. Camilo Henríquez 1071. 18-A

LADRILLOS MURALLA FISCALES vendo. Chiloé 1678. 22-A

VENDO TEJAS. ALONSO OVA- lle 820.

SE VENDE 13 METROS DE MAM- para para división de oficina. Ahumada 118. 18-A

ADOBES: PRECIOS DE OPORTU- nidad vendo. San Isidro 539. 18—A.

OCASION VENDESE MAMPARA, muebles sueltos y plantas. García Reyes 125.

VENDO ADOBES Y SACOS CE- menteros. Romero 2519.

29.—Máquinas, motores, afines y accesorios (Compra-venta y composturas)

MAQUINAS DE BIOGRAFO PHO- wers y Pathé, vendo. San Pablo 1884. A—18

MAQUINAS TEJER, ALEMANAS, llegó nueva partida. Estado 91. Of.

MAQUINARIAS, HERRAMIENTAS, cerrajeros, vendo. General Bustamante 80. A—17

MAQUINA CEPILLADORA Y ES- meriladora, vendo. General Bustamante 80. A—17

MOTOR CONTINUO SIEMMENS Schuckert, 2 H. P. 220 Volt, en perfecto estado se vende de ocasión. Lillo 321. 17-A

CALDEROS VERTICALES 5, 7 Y 10 caballos vende. Huérfanos 2448. A—18

DESTRONCADORAS "PERFECTA" de tambo y cables vende. Pretsler, Huérfanos 2448. A—17

MAQUINA FOTOGRAFICA 4 1/2 con lente Tessar 2.7, cortina, 1,500 pesos. Delicias 2766 de 12 a 2 P. M. A—17

CORREAS, TALADROS, TRANSMI- siones, tornillos, fuelles, fraguas, bigornias, poleas vendo. Unión Americana 77. 17-A

MAQUINA PARA HELADOS, COM- pro. Mapocho 4720. 18-A

SE NECESITA UN MOTOR A PARA. fina o petróleo de 15 HP., liviano para ser transportado, seccionado a mulas. Ofertas: E. J. B. Casilla 100, V. Valparaíso. 19A

MAQUINA HELADERA, VENDO. Brasil 788. A—18

MAQUINA LAVAR ROPA (MODELO 4), vendo. Brasil 788. A—18

VENDO 2 MAQUINAS VULCANI- zadoras marca Charles y Albú. Andes 2135. 19-A

VENDO MAQUINAS Y UTILES del Taller Vulcanización. Irarrázaval 017. 19—A.

SE VENDE UNA MAQUINA ESCRI- bir de ocasión. Víctor Manuel 2355.

MAQUINA SATURADORA PARA fábrica champagne compro. Correo Central.—V. P. L. 18—A.

SE VENDE DE OCASION, UN MO- tor eléctrico corriente alterna de 27 H. P. Tratar. E. Castillo. Rancagua. Avenida San Martín 243.

PELUQUEROS: COMPRE MAQUI- na Rayos Ultravioleta. Meiggs 98.

SOBADORAS, REVOLVEDORAS ven do. Andes 2230. A—18

DOS MAQUINAS PEDAL, OCTAVO necesítase. San Francisco 80.

30.— Muebles. (Compra-venta y composturas)

MUEBLES, DORMITORIOS, COME- dores, salón, escritorios, variedad estilos y especialidad en coloniales. Precios bajísimos. Grandes facilidades de pago con entrega inmediata. Especialidad sillas desde 100 pesos docena. Venga consultar Fábrica Nacional de Muebles. Serrano N O. 398.

VENDESE MUEBLES SALA, CO- medor, dormitorios, cocina. Santo Domingo 1436. 20—A.

MUEBLES: OFRECEMOS CUAL- quier estilo, precios muy ventajosos; entrega inmediata, grandes facilidades de pago. Consulte nuestras condiciones. Fábrica Sociedad Nacional de Muebles y Maderas. Copiapó 1060, entre Prat y San Diego. 12-S

MUEBLES DORMITORIO, COME dor, salón, salita, oficina, etc. de esmerada fabricación propia, ofrece la nueva Mueblería Washington, Maestranza 442-44-. Precios muy ventajosos, con grandes facilidades de pago. No compre muebles sin consultarnos. Set-9

VENDO RICO BILLAR IMPOR- tado de ocasión. Dieciocho 742. 19—A

COMPRAMOS MUEBLES, CATRES y colchones usados. Vamos a domicilio. Castro 528. A—27

AMOBLADOS DORMITORIOS MO- dernos, catres fierro y bronce, mesas redondas fijas, veladores, aparador, trinche, juego servicio inglés, vende San Diego 263. 22-A

SASTRES: VENDO MESON ESTAN- tería, espejos, máquina Singer. San Diego 221. A-18

AMOBLADOS SALON DESDE 100 pesos y muebles sueltos encontrará en Casa de Remates y Consignaciones. M[illegible] 19. A-29

CRUZ 1372, SE FABRICAN MESAS, pedestales, espejos, trumo dorados de salón. 18-A

DOS RICAS ALFOMBRAS VENDO. Londres 65. 17A

DE OCASION. MUEBLES DE CO- medor, modernos, verlos Avenida Francia N.o 1149. 19-A

DOS CATRES COMPLETOS, CON colchones, colchas, sommiers, almohadas, almohadones. Véndese todo. $ 300. Manuel Rodríguez 765. 18A

VENDO MUEBLES NUEVOS, VA- rios estilos. Porvenir 818. 18-A

REGALASE CATRE, MUCHO BRON ce, plaza y media, sommier. Cóndor 1158. A—18

COMPRO AMOBLADO COMEDOR, moderno, paragüero, escritorio cortina, ocasión. J. Casilla 1700. A—18

VENDO MUEBLES DE OCASION, modernos y antiguos, roperos, peinadores, cómodas, veladores, mesas, sillas, catres de bronce y fierro con bronce, colchones de lana, servicio de loza, cuchillería plaqué, relojes, juegos lavatorios, un violín, victrola con discos, cocina económica con horno y caldero de cobre, cuadros y muchos otros artículos a precios bajísimos. Camilo Henríquez 641.

VENDO JUEGO COMEDOR Y dor- mitorio, estilos modernos. Flamantes. Maipú 179. 19—A.

COMPRAMOS
Lana y Colchones
usados. Vamos a domicilio.
San Diego 2116

COMPRAMOS
Lana y Colchones
usados, vamos a domicilio.
Maestranza 392

AMOBLADO SEDA, FLAMANTE, 260; felpa bordado, 200; marroquí, 200; Viena, 120; alfombrado grande, 80; estantes, roperos, cómodas, veladores, trinches, coche guagua, 40. Santo Domingo 2008.

ESCRITORIO MINISTRO, CAOBA, antiguo, $ 500. Rosas 1580.

MESA REDONDA ANTIGUA, TA- llada, caoba, $ 300. Rosas 1580.

GUARDAROPAS CAOBA ANTIGUO $ 400. Rosas 1580.

APARADOR ANTIGUO CAOBA, 400 pesos. Rosas 1580.

JUEGO DE SALONCITO VENDO muy barato. Santa Rosa 266. 18—A.

ALFOMBRAS, TAPICES, TRAJES caballero, señora, limpio, lavo, tiño. Dieciocho 85.

VENDO TUPI, MESA DE 60 CEN- tímetros, especial para taller de carpintería. Negrete 2636. A—18

VENDO OCASION ROPEROS LUNAS biseladas, peinadores, cómodas, veladores, catres fierro, catres bronce, colchones, alfombras, cortinas felpa lacre, medio amoblado salón, espejos grandes, divanes tapizados, escritorios ministro, estante libros, sillones giratorios, aparadores, trinches, mesas correderas, sillas comedor, cocinas económicas. Muchos otros muebles baratísimos. San Francisco 106.

¿DESEA UD. COMPRAR VERDA- deros muebles coloniales? Visite la Fábrica "Domingo Sánchez e Hijo". San Diego 957.

LINDA CUNA TODA EN BRONCE; costó 300 pesos, vendo en 150. — Agustinas 2336. Casa 9.

MESA DE CORREDERA, VENDO. Sierrabella 1615. A—19

AMOBLADO SALON FELPA SEDA granate, muy barato, vendo. Sotomayor 833.

31.— Notificaciones comerciales

HABIENDO COMPRADO EL NE- gocio de Abarrotes del señor José Barbagelata, ubicado en Dávila Larraín N.o 1694, no respondo por cuenta ninguna pasado tres días desde esta fecha.—Aquilino Ríos. A—17

HABIENDO COMPRADO EL NE- gocio de abarrotes y depósito de licores al señor Loreto Martínez, ubicado en Andrés Villagra N.o 350, Ñuñoa, no respondo por ninguna cuenta pasado tres días de esta fecha.— Santiago, 15 de Agosto de 1926.— Fco. Garay. 18-A

PONGO EN CONOCIMIENTO DEL comercio que habiendo comprado a los señores Baragaño y Cía. el negocio de abarrotes ubicado en San Diego 1201, los acreedores de los vendedores deben presentar sus cuentas hasta el 21 del presente mes, para su cancelación. Santiago, 17 de Agosto de 1926.—Francisco García. 19-A

HABIENDO COMPRADO EL ALMA- cén de don Bertoldo Villique Lord Cochrane 1479 no respondo por cuenta alguna pasado tres días. 19—A.

33.— Oficinas, locales y garages. (Ofrecidos y buscados)

BODEGA SE ARRIENDA EN CA- lle Romero esquina de Bulnes. Tratar: Bulnes 26. A-17

CASA PARA INDUSTRIA CON AL- macén arriendo. San Pablo 2571. 17—A.

DOS ESPLENDIDAS OFICINAS arriendo, Bandera 736. N.o 1. 18-A

LUJOSA OFICINA, SALA ESPE- ra instalada de dentista o profesional, arriendo, pleno centro. Delicias 938. 17-A

ARRIENDO ESQUINA PARA AL- macén, San Pablo esquina Lourdes. Tratar: San Pablo 3815. 18-A

GRAN LOCAL, GARAGE SE arrien- da, verlo. Tratar: Malpú 70.

ARRIENDASE GRAN ALMACEN con casa habitación. San Diego 2016. A—19

ARRIENDASE ESPACIOSO LOCAL de esquina con habitaciones apropiado para almacén. Verlo y tratar, 2-5. Maestranza 1409.

ARRIENDO LOCAL PARA MECA- nico, dentro de garage. Riquelme 828.

TRASPASO GARAGE BIEN SITUA- do. Tratar San Pablo 1510.

LOCAL CENTRAL ARRIENDO 300 pesos. Bandera 195. 22-A

NECESITO ARRENDAR LOCAL para policlínica en San Pablo pasado Matucana. M. B., Correo Central.

SE VENDE O SE ARRIENDA UNA carnicería muy buen local, por no poderla atender. Lillo 300.

ARRIENDO LOCAL PEQUEÑA IN- dustria. Avda. Matta 1450.

$ 420 BODEGA EXTENSA, APRO- piada para industria, arriéndase. Chacabuco 31. 24-A

34.— Operarios para fábricas, talleres, etc. (Pedidos y ofrecidos)

Tipógrafos

NECESITASE PRENSISTA DE PE- dal Moneda 1314.

PRENSISTA DE PEDAL A PIEZA, necesito. San Antonio 674.

PRENSISTAS QUE SEPAN CAJAS necesito dos para San Antonio, (puerto). Tratar, en Juárez 703, hoy por la mañana.

OPERARIO COMPETENTE EN LI- teratura necesita Encuadernación Europea. Pedregal 23. 19—A.

PRENSISTA SERIO Y COMPETEN- te necesítase. San Francisco 80.

Carpinteros y mueblistas

NECESITO CARPINTERO EN atad-

CARPINTERO MUEBLISTA NE- cesito, San Pablo 3635.

OFICIAL CARPINTERO, NECESI- to, Compañía 1655.

NECESITO CARPINTERO COMPE- tente en instalaciones, con banco. San Francisco N.o 275.

CARPINTEROS OBRA GRUESA, trabajo a trato necesito. Maipú 151. 18—A.

NECESITO MUEBLISTA COMPE- tente, muebles finos. Cochrane 608.

MUEBLISTAS APRENDICES ADE- lantados necesito. Coquimbo 550.

Sastres, modistas y costureras

SE NECESITA AYUDANTA SAS- tre adelantada. San Diego 1554. A-17

VESTONERAS, PANTALONERAS Y chalequeras muy competentes con muestra, necesito. Rosas 1236. A-17

COMPOSTURERA DE OBRA GRAN- de, muy competente, necesito. Rosas 1236. O-17

NECESITO COSTURERAS, GARCIA Reyes 342. 17-A

NECESITANSE OBREROS Y OBRE- ras competentes para la compostura. Huérfanos 947. 18A

COSTURERA MODISTA COMPE- tente, puertas afuera, necesita familia alemana. Cinco horas diarias, trabajo todo el año. Compañía 2876 B. 18A

COSTURERA ENTENDIDA EN RO- pa de niño y ropa blanca se necesita. Villavicencio 315. 18-A

NECESITO COSTURERAS EN tra- jes de señora. Dardignac 123.

SE NECESITA UNA APRENDIZA vestonera, adelantada. Tratar: Martínez de Rozas N o 4163. A—18

COSTURERA JOVEN. SEPA TRA- bajar, necesito en Miraflores 156. A—18

BUENAS MAESTRAS CORPIñE- ras y paletoseras necesítanse. Ahumada 116.

COSTURERAS SASTRES NECESI- to. Regimiento Maturana, Sta. Rosa. 18-A

AYUDANTAS ADELANTADAS tra- jes elegantes necesítanse. Ahumada 116.

PALETOCERAS FALTAN, BUENAS ayudantas y maestra en elegante.— Agustinas 840 Altos.

PALETOCERAS NECESITO. GOR- bea 72. 18—A

NECESITO COSTURERAS SAS- tres. Castro 541. 18—A.

ADUYANTA VESTONERAS NECE- sito. Marina de Gaete 849, casa 17

PALETOSERAS PARA SEÑORAS competentes necesítase Santo Domingo 1017

NECESITO AYUDANTE VESTONE- ra para la confección. Valparaíso 1138-A.

NECESITO COSTURERA EN MODA que sepa cortar, prallar. Gálvez 198. A—19

NECESITO PREPARADORA EN tra je sastre para señora. Gálvez 538.

COMPOSTURERAS NECESITO Sas- trería "Buen Gusto" Matucana 869

NECESITO VESTONERAS PARA confección y medida y ayudantas. Esperanza 60, casa 9.

Zapateros

CORREDOR A BASE DE COMISIO- nes que hable idiomas, necesítase en Sub-Agencias Vapores. Estado 5. 17—A

FABRICA DE CALZADO NECESI- ta niña para la máquina caladora. Independencia 335. A—17

PLANTILLEROS COMPETENTES

NECESITO ZAPATERO COMPOS- turero. Delicias 176. 17-A

ZAPATERO PARA ESTAQUILLA- do y compostureras necesito, Cuevas esquina Victoria. 17-A

ZAPATEROS COMPOSTURERO NE- cesito. Barroso 370.

SE NECESITA APARADORA. Diez de Julio 202. Zapatería.

ZAPATERO COMPOSTURERO NE- cesito. San Ignacio 217.

ZAPATEROS PLANTILLEROS Y cosido black, necesito. San Diego 377. 18—A.

BUEN COMPOSTURERO CALZA- do y haga nuevo, necesito. Rosas 2826.

NECESITASE CORREDOR DE FIE- rros de calzado inglés, San Francisco 1161.

NECESITO ZAPATERO COMPOS- turero. Dávila 976.

APARADORA NECESITO. DAR- dignac 466. 19-A

SE NECESITA APARADORAS. NA- taniel 1029.

NECESITO ZAPATERO COMPOS. turero y uno para obra de hombre, cosido. Unión Americana 602.

NECESITO SACADOR DE PUNTE- ra, niña fiue sepa descarnar y perforar, aparadoras para adentro y ayudanta para la suela. Maestranza 226. A—18

ZAPATEROS ESTAQUILLADO hom- bre necesito. Bascuñán 116.

ZAPATERO COMPOSTURERO NE- cesito. Exposición 372.

FABRICA CALZADO NECESITA cortador máquina golpe, aparadoras. Chacabuco 554.

ZAPATEROS: MAESTRO SECCION suela necesitamos. Molina 51. 19-A

CORTADOR CALZADO DE SEÑO- ra, fino necesito. Unión Americana 81.

Oficios varios

BORDADORAS A MAQUINA NECE- sito. Ricardo Santa Cruz 785. A-17

PREPARADORAS SOMBREROS pa- ra señoras, necesitamos. Pasaje Balmaceda 22. 17-Ag

NECESITO MECANICO PARA MO- tocicleta y banco. Independencia 416. 18-A

AYUDANTA PARA SOMBREROS, necesito, San Isidro 657. A—18

NECESITO BUENAS APRENDIZAS. Maipú 120. A—18

MECANICO AUTOMOVILES, ESPE- cialmente góndolas cambio necesítase, conozca precios. Mapocho 3155.

PREPARADORAS COMPETENTES en sombreros necesítanse. Ahumada 116.

NIÑA AYUDANTE MUY COMPE- tente, sombreros señoras, necesito. Agustinas 1774.

TEJEDORA COMPETENTE NECE- sita Fábrica Escobillas, Calle Bilbao 31

TORNERO EN MADERA, NECE- sito Brasil 860.

APRENDIZ JOYERO Y APRENDI- za pulidora se necesita, Huérfanos 1235 oficina 28. 18-A

MAESTRO COMPETENTE EN FO- rrar cajas maletas necesito. Huérfanos 1235, oficina 28. 18-A

NECESITO MAESTRO CORTINERO. Erasmo Escala 3096. 19—A.

GASFITERS COMPETENTE, HO- jalatero necesito. Delicias 3839.

NECESITO ADORNADORA DE sombreros. Exposición 398-A.

NECESITO BARNIZADORES. SAN Diego 1065, mueblería

GOTICOS COMPETENTES SE NE- cesitan. Romero 3145

35.— Oficios y servicios diversos. (Pedidos y ofrecidos)

Peluqueros

PELUQUERO NECESITO, VIVACE-

NECESITO PELUQUERO CON Herramientas. San Diego 2304.

PELUQUERO Y UNA SEÑORITA que corte melena y ondule para Rancagua. Tratar: Santo Domingo Peluquería. 18—A.

NECESITO PELUQUERO. INDEpendencia 812.

PELUQUERO SEPA ONDULADO con herramientas, necesito, doy garantía. Diez de Julio 790. 18-A

PELUQUERIA TAPIA, BASCUÑAN 17.—Persona competente en ondulaciones y melenas necesito.

PELUQUERO. NECESITO. SAN Francisco 330.

PELUQUERO NECESITO. MEIGGS 42.

Chauffeurs

SE NECESITA PARA AUTO PARticular, chofer con buena recomendación. Dirigirse: Avenida Vicuña Mackenna 613. De 12 a 2 P. M. de 8 P. M. hasta 9 P. M. 17-A

CHAUFFEUR PARA MANEJAR máquina Renault necesito. Estado 163.

Cocineras

COCINERA NECESITO, FIN DE mes. Echaurren 109. A-17

COCINERA SE NECESITA EN Mosqueto N.o 564. 17—A.

NECESITO AYUDANTA COCINEra y copero. Vicuña Mackenna 770. 17-Ag

COCINERA NECESITO, AVENIDA España 68. 17A

COCINERA, SUELDO SESENTA pesos. Castro 205. 17-A

EMPLEADA SEPA ALGO DE COcina, Moneda 1899.

COCINERA JOVEN SIN NIÑOS Necesito, Andes 2583. 18A

SE NECESITA UNA NIÑA QUE sepa algo de cocina. Maestranza 235. 18-A

NECESITO AYUDANTA DE COCIna, puertas adentro, con recomendaciones. San Pablo 1066. 18A

COCINERA NECESITO, LIMPIA Y con muy buenas recomendaciones. — Teatinos 86. 19A

NECESITO COCINERA JOVEN. — Buen sueldo. Santiago 1242. Altos. A—18

COCINERA O APRENDIZA CON recomendación, necesítase. Irarrázaval 1723. A—18

NECESITO COCINERA SERIA, también para mano, recomendada. Estado 239.

SE NECESITA UNA COCINERA. Carmen 431. A—18

COCINERA CAMA DENTRO O FUEra. Prat 187.

MATRIMONIO SOLO OFRECESE, muy buena cocinera, él ayudante o mozo comedor. Mujica 76.

COCINERA CON RECOMENDACION necesítase. Avenida Viel 1070. 19-A

BUENA COCINERA NECESITA EL Centro Español. Huérfanos 830. 18-A

NECESITO COCINERA CON REcomendación y sin niños. Toesca 2362. 18-A

COCINERA NECESITO. ARTURO Prat 588.

SE NECESITA COCINERA JOVEN con recomendaciones, buen sueldo. 10 de Julio 277. 19-A

NECESITO BUENA COCINERA, buen sueldo. Benavente 653.

COCINERA BUENA NECESITO. Claras 705. 18-A

NECESITO COCINERAS, COMEdor, niñeras, buenos sueldos. "La Radio", pago carro. San Pablo 950. 18—A.

EMPLEADA PARA LA COCINA Y ayudar quehaceres de casa se necesita en Chacabuco 725. 18—A.

COCINERA RECOMENDADA NEcesito. San Francisco 633. 18—A.

COCINERAS PARA COMEDOR, piezas, niñeras, acuden a "La Veloz", Agencia más central. Delicias 842. Santa Rosa 156, Sucursal. 18—A.

COCINERA FORMAL NECESITO. Santo Domingo 1269.

EMPLEADA COCINA NECESITO. 12 Febrero 56. 18—A.

COCINERA Y NIÑA DE MANO, NEcesito. Avenida Matta 622.

COCINERA Y NIÑA, COMEDORES necesito. Meiggs 58.

COCINERA Y NIÑA DE MANO NEcesito, Arturo Prat 660.

URGENTE NECESITO COCINERA. Franklin 861.

NECESITANSE COCINERAS $ 60; niñeras. Libertad 543.

AYUDANTA DE COCINA NECESIta Central Hotel, Delicias 2894.

NECESITO EMPLEADA PARA LA cocina. Delicias 3059.

NECESITO COCINERA PARA TRES personas. Maipú 9.

COCINERAS DE MANO, NECESITO varias. Bandera 339.

COCINERA NECESITO. CHACABUco 847. A—18

Lavanderas

POSTICERA, NECESITO. DIEZ DE Julio esquina de Serrano. A—17

LAVANDERA PARA ALGUNOS días por semana, necesito, recomendaciones. Rosas 2440. A—17

LAVANDERA CACA ADENTRO Necesito Ejército 371. A—17

LAVANDERIA: NECESITO APLANchadora doblez. Lord Cochrane 192. A-17

LAVANDERAS NECESITASE. RIcardo Santa Cruz 715. 17-A

LAVANDERA ROPA CABALLERO, necesítase. Santa Rosa 55.

NECESITO LAVANDERA. SAN Diego 210.

LAVANDERA ROPA FINA CON recomendación. Santo Domingo 1269

LAVANDERA COMPETENTE NEcesito. Matucana 82. Hotel.

LAVANDERIA FRANCESA. MOLIna 74. Lavanderas necesita.

Mozos

MOZO COMPETENTE COMEDOR Y arreglo piezas necesito. Informes casa particular. Delicias 1164. 17—A.

MATRIMONIO, SE NECESITA. EL para mozo de botica y que sepa encerar, ella como lavandera. Se les da casa. Indispensable buenas recomendaciones. Botica del Indio. Ahumada esquina Delicias.

Niños

NIÑOS ASEADOS RECOMENDAdos, necesítanse. Taller Art. y Novean. Mercado 770 17-A

NIÑOS ASEADOS, RECOMENDAdos, necesítanse. Taller Art. y Nouveau. Merced 770. A—18

MUCHACHO CON BUENAS RECOmendaciones se necesita para criadero de aves. Dirigirse: Exposición 10. A-17

NECESITO NIÑOS PARA VENDER dulces, sueldo, comida. Madrid 1280. A-17

NIÑOS NECESITO, DIEZ DE JUlio 1480.

NIÑO SE NECESITA FARMACIA Unión Central. Bandera 10. Se exige recomendación.

NECESITO NIÑO PARA MANDAdo. 21 de Mayo 680.

NECESITO NIÑOS PARA VENDER pan. Avenida Italia N.o 1842. Providencia. 19—A.

NIÑO, SE NECESITA. AHUMADA 199.

NECESITO MUCHACHO PARA TOdo trabajo con permiso para gobernar carretela. Independencia 2601.

NECESITO NIÑO 14 A 15 AÑOS para comedor. Matta 1132. 18-A

NECESITO VARIOS NIÑOS. MAnuel Montt 2478.

Oficios y servicos Varos

EMPLEADA PARA COMEDOR NEcesítase. Esperanza 567. 17-A

EMPLEADA PARA TODO SERVIcio necesito, con recomendaciones. Rosas 2443. A—17

NECESITO EMPLEADA FORMAL de piezas y servir una persona. Lira 67. 17-A

NECESITO VENDEDORES PARA helados, carnet, certificados. Santa Elena 1685. A-17

FAMILIA EXTRANJERA NECESIta niña seria para ayudar en la casa. Buen sueldo. Diez de Julio 1205. A—17

NECESITO NIÑITA PARA LOS mandados. San Pablo 2029. 17-A

NECESITO SIRVIENTE PARA quehaceres de casa. San Pablo 2460. Casa 29. Tratar de 12 1|2 a 1 1|2 P. M. 17-A

EMPLEADA PARA LAS PIEZAS con buenas recomendaciones. Tratar: 2 a 4. Claras 688. 17-A

NIÑAS SERVIR MESAS, NECESIto, sueldo, propinas, 80 pesos, Mercado Municipal. Exposición. 17A

EMPLEADA PARA EL SERVICIO de la casa que sepa de cocina, con buenas recomendaciones se necesita para el campo. Tratar: calle Bilbao 250. De 2 a 4. 18-A

NIÑA DE MANO NECESITA MAtrimonio solo, buen sueldo. Nataniel 447. 18-A

PINTOR NECESITO, SAN PABLO 3635.

REPARTIDORES DE LECHE NEcesito, San Pablo 3635.

EMPLEADA PARA MOSTRADOR necesito. Libertad 1340. Panadería.

SE NECESITAN DOS EMPLEADAS y una niñera familia extranjera, paga bien. Siglo XX 40. 18-A

SE NECESITAN ENFIERRADORES Arturo Prat 211.

OFICIAL PARA REPARTO LEche necesito. Maturana 535.

NECESITO VARIAS SEÑORAS PAra componer sacos. Bodega Gay 2833. 19-A

DOS EMPLEADAS, UNA PARA LA mano, otra para piezas y costuras, necesítase. Vicuña Mackenna 20. A—18

NECESITO EMPLEADA SERIA, servicio cinco personas. Ruego sea ágil, limpia, honrada. Cincuenta pesos. 11.30 a 1.30. Nataniel 618. A—18

SE OFRECE UNA SEÑORA VIUda, con familia para atender sucursal de jabonería. L. S. de C. Tratar: López 846.

NECESITO CORTADOR CARNE. Recoleta 485. A—18

NECESITO NIÑA PARA LA MANO. Agustinas 2077.

NECESITO EMPLEADA PARA LA cocina. Av. Matta 390.

NECESITO EMPLEADA. SAN DIEgo 1341.

NECESITO TRABAJADOR PARA pastelería. Teatinos 446.

NECESITO HOMBRE ENTENDIDO en plantación de fresa. Teatinos 446.

BUENA SERVIDUMBRE OFRECE La Antigua Rápida. Gálvez 106.

EMPLEADA TODO SERVICIO, competente en cocina, necesita casa extranjera. Vergara 367. 19-A

NIÑA PARA CAFE NECESITO QUE sea práctica. Morandé 620.

EMPLEADA PARA PIEZAS. DE 25 a 30 años. Cuevas 1823. 18-A

NECESITO EMPLEADA PARA el servicio, puertas adentro; pago 40 pesos. San Pablo 3375. 19—A.

NIÑERA NECESITO, BUEN sueldo. Estado 141 B. 18—A.

SEÑORA JOVEN DESEA OCUPAción como vendedora o para gobernar casa u otra ocupación decente. Clasificador 235. 18—A.

PICADORES LEÑA NECESITO. — De la Barra 459.

MATRIMONIO PARA ESTABLO con recomendación necesito. 2—3. Manuel Rodríguez 84.

SEÑORA HONORABLE v. INDEpendiente desea ocuparse como compañera señora sola o atender casa caballero respetable. Dirigirse M. M. Ñuñoa. Calle Bartolomé Cañas 2324. 19—A.

EMPLEADA DE LA MANO SE NEcesita. San Ignacio 349.

SIRVIENTA COMEDOR, NECESITA Huérfanos 2410. 18—A.

AMA DE LECHE SE OFRECE. SErrano 475. 18—A.

EMPLEADA DE COMEDOR CON INformes. Monjitas 478.

EMPLEADA DE MANO, SERVICIO tres personas, necesítase. Buen sueldo. Galería Alessandri 17. Piso 2.o. entrando por Huérfanos.

NECESITO EMPLEADA. SAN MARtín 940.

NECESITO EMPLEADA PARA LA mano. San Ignacio 170.

EMPLEADA PARA CUIDAR GUAgua, necesito. Echaurren 237.

EMPLEADA PROLIJA PARA ATENder negocio, con recomendaciones necesito. Manuel Rodríguez 84, 2-3. 18-A

CASA EXTRANJERA NECESITA empleada para todo servicio. Sueldo 80 pesos. Salto 1254, Recoleta. 18—A.

NECESITO EMPLEADA TODO SERvicio, pocas personas, buen sueldo. San Martín 92. A—18

EMPLEADA TODO SERVICIO, MAtrimonio, necesito. Tratar: Gálvez 135.

NECESITO TOCADOR O TOCADOra de harpa o guitarra. Maipú 21. 18-A

NECESITO EMPLEADA CUATRO personas. Covadonga 86.

REPARTIDORES CON CARNET, bien recomendados necesítase. Bodega Chacabuco 15.

PICADOR DE LEÑAS NECESITAse. Chacabuco 15.

NECESITASE EMPLEADA JOVEN para servicio comedor y piezas, matrimonio solo. Dieciocho 491. 18-A

36.—Pensión en familia

ARRIENDO LINDO SALON CON pensión, familia sin pensionistas. Maturana 527, llegar Catedral. A-17

FAMILIA ARRIENDA PIEZA Pensión. Serrano 211. 26M

38.—Préstamos e hipotecas.

DINERO A BAJO INTERES, FAcilito sobre hipotecas.—Julio Pelissier, Morandé 283. A—18

NECESITO 3,000 PESOS PARA IMpulsar industria. Dirigirse: Casilla N.o 5020. Correo N.o 3. 17-A.

DINERO LISTO HIPOTECAS. Agustinas 1148, oficina 4. 20—A.

CAPITALISTAS. NEGOCIO PROpiedades, garantías. F. Correo 5.

40.— Profesionales

CONDOR 1158, CASA ANTIGUA, única, especialidad zurcidos invisibles. Jersey, viraduras, hechuras. Transformaciones. Ag-17

ZURCIDOS INVISIBLES: NOTAble zurcidor japonés. Especialista único. Especialidad en viraduras. Transformaciones perfectas. San Diego 228. Teléfono 667. No confundirlo. Se evitará molestias. Señal: letrero luminoso. A—28

SOBRETODOS REGALADOS, DEpósito casimires, precio fábrica $ 12. Sección sastrería, hechuras, 70. Vicuña Mackenna 1080. 24-A

ZURCIDOS INVISIBLES, VIRAduras, ternos, sobretodos, Hechuras. $ 90. Mercel 776. 17A

DIVORCIOS, NULIDADES DE MAtrimonios, cobranzas, posesiones efectivas, etc., atiende el abogado Jaramillo Arteaga, anticipando fondos según convenio. Agustinas 1148. Oficina 4. A—18

41.—Prendas de vestir

TERNOS CON POCO USO, VESTOnes y pantalones, realiza Ropería Andrés Bello 601, esquina Recoleta. 4—Oc.

42.—Personas buscadas

SE DESEA SABER LA DIRECCION del señor Emilio Villegas Villagrán, en Gálvez 1065. A—17

E. R. P. NECESITA SABER DIrección S. A. V. R. 17—A.

DESEO SABER EDUVIGIS DE CEballo, Elisa Vicencio. Chacabuco 1039. 81-A

43.—Profesionales pedidos y ofrecidos.

SEÑORITA FARMACEUTICA TItulada práctica y competente con recomendaciones necesitamos. Establecimiento Veterinario, Monjitas 780. Presentarse de 9 a 12.

44.—Remates.

REMATES EJECUTA NEPTALI Arce, oficina Delicias 3247. Cas, Bersano o Santa Rosa 156. 18—A.

ELEODORO ESTAY, MARTILLERO. Encárgase toda clase remates. Oficina: San Francisco 106. A—20

REMATE RESTAURANT CASA CEna La Cubana, San Pablo 2480, entre García Reyes y Bulnes, hoy Martes 17, a las 2 P. M. por conclusión de negocio. Hay gran cocina, útiles de cocina, platos, tazas, alcuzas, vasos, copas, 8 buenas mesas, 24 sillas enjuncadas, gran vitrina, a la calle, estantes, damajuanas, chuicos, botellas vacías, perchas, un peinador mármol y espejo, catre bueno, con sommier y varios a la vist.—Arturo Sánchez, martillero. Ordenes: Bascuñán 120.

REMATE DEL EMPORIO CHILE, de don Blas Silva, por ausentarse de ésta y al mejor postor, remataré mañana, a las 2 P. M., en O'Higgins 1548. Hay: conservas surtidas, salmón, duraznos, choros, arvejas, porotos, harina peptonizada Raff, sardinas, té, azúcar 5 quintales, harina, yerba, café, 40 docenas copas finas, arroz, té suelto, chancaca, velas, mermeladas, ricas estanterías, con derecho local arriendo barato, Romana 400 kilos, 2 balanzas importadas, depósitos parafina patente, mostradores, vidrieras, paradas y tendidas, surtido paquetería, cigarrillos. Luis Abello, Martillero. Bandera 552.

45.—Rodados, accesorios y caballos. (Compra y venta).

CARRETELA CON ARNESES EN buen estado vendo. Santa Isabel 016. 19-A

VENDO CARRETELA FIRME, CArrocería importada. Santa Isabel N.o 317. 18-A

MOTOCICLETA INDIAN, SIDECAR vendo. Gorbea 72. 18—A.

47.—Servicios y cosas útiles para familias

AGUSTINAS 1580, VENDESE TRAjes, facilidades, recibo hechuras. 27-Ag.

PELUQUERIA VILLALOBOS, DElicias esquina Nataniel. Servicios higiénicos; atención de niños y señoras. A—18

CON $ 40 SEMANALES ENTREGO ternos desde $ 180, casimires pura lana, única sastrería que dispone de todo el surtido de la casa Delporte. Morandé 720. 17A

SOMBREROS: HAGO Y TRANSformo toda clase trabajos, precios reducidos. Siglo XX 249, altos. 22-A

nos 1976. A-17

CALADOS, EN HUERFANOS 1976.

BORDADOS ARTISTICOS. HUERfanos 1976. A-17

CON $ 10 SEMANALES ENTREGA ternos desde $ 180, Sastrería Morandé 720. 18-A

ONDULACION MARCEL, 3; CORTE, 2. Rosas 948. A—20

SALON DE PEINADOS, ATENDIDO por un profesional europeo. Ondulación Marcel $. Cortar melena 2. Rosas 1018, Puente y Bandera. 18-A

PELUQUERIA SEÑORAS Y NIños, San Pablo 2256, ondulación perfecta, durable, melena últimas creaciones, manicure.

48.—Socios capitalistas e industriales. (Pedidos y ofrecidos).

SOCIO CON $ 10,000 NECESITO para implantar industria muy lucrativa única en Santiago. Datos Vicuña Mackenna 1313, de 12 a 3. 17-A

PERSONA DISPONGA DE $ 10,000 para negocio de magníficas utilidades, asegúrase setecientos pesos mensuales, con seguridad absoluta capital. No se contestan cartas. Agustinas 1148, oficina 4.

SOCIA CON $ 3,000 QUE PUEDA administrar lavandería, con buena clientela, necesito. Central. M. M.

SOCIO

disponga $ 5,000, $ 10,000 capital, necesito para trabajar representaciones fábricas.

SAN DIEGO 172

HORA: 9 A. M. A 4 P. M.

YA SE ACERCA LA PRIMAVERA.—SE NECESITA RENOVACIONES EN TODO EL HOGAR

Aviso N.o 3

LA GRAN REALIZACION

para la tercera semana de Agosto (16-21)

Artículos para vestidos y decoración interior

SEDA ARTIFICIAL en colores listados, el metro $ 6.90

SEDA MARCA AGUILA, es un artículo para aquí nuevo, pero sin embargo muy célebre. El provecho de este artículo es de que es muy lavable y tiene colores brillantes y firmes

SEDA MARCA AGUILA de un color, en tonos de última moda el metro: 10.50, 11.80 y $ 10.80

SEDA MARCA AGUILA, listada y escocesa en vistosos colores para trajes de primavera, el metro, 10.50, 11.10 y. . . $ 9.80

MUSELINAS DE LANA en lindos dibujos, el metro, 11.10, 9.60 y. . . . . . $ 6.90

FRANELA PARA PYJAMA en lindos colores, el metro. . . $ 1.70

VIYELA IMPORTADA de Austria, tejido muy firme en listas de buen gusto, el metro $ 2.30

Una buena calidad ¡OSNABURGO! Hemos adquirido por casualidad un gran stock que resultó muy poco averiado debido al último temporal en Valparaíso y vendemos para provecho de la clientela, tan barato como lo hemos comprado el metro $ 0.90

OBERPAUR

Santiago, ESTADO 273 — Valparaíso, CONDELL 27, altos

REMATE

DE VARIOS AUTOS, CAMIONES Y MAQUINARIAS, DEPOSITADOS EN **AVENIDA MATTA 905**

Mañana Miércoles 18 de Agosto, a las 2 P. M.

Por orden de quien corresponda remataré: Dos camiones Ford, otro camión chico, dos automóviles carrocería Coupé, un motor eléctrico 3 H. P., balancines a motor y mano, mesa, cuchillón para cortar hojalata, máquina para hacer rosetas madera, un baño para niquelar, 3,000 conchas perla, 35,000 abrabaderas bronceadas para cañones eléctricos de 11 m|m. un cuerpo esmeril, fierro viejo y varios más, a **la vista desde el Martes de 2 a 6.**

ARTURO SANCHEZ, martillero

Ordenes: BASCUÑAN 120.

Remate

El 25 de Agosto, a las 2 de la tarde, se rematará en el 5.o Juzgado Civil de Mayor Cuantía, la propiedad

Molina 558

MINIMUM $ 25,000

al contado. Más bases y antecedentes en el Juzgado indicado, expediente Enrique Araya, autorización para vender, y en la oficina del abogado, don Víctor A. Salas Romo, Compañía 1325.

Remate Voluntario

ESPLENDIDA OCASION, PROPIEDAD DE RENTA

CALLE LAUTARO N.os 351-359

Situada a pocas cuadras de Avenida Irarrázaval y a una cuadra de Avenida Salvador. Con frente a tres calles. Dos esquinas para almacén.

MINIMUM: $ 45,000

Mitad al contado, resto en dos cuotas a seis meses y un año plazo con 8 o|o de intereses.

Demás bases y antecedentes en el estudio del abogado don Ottmar Stegmaier, Bandera 537, casa 1, donde se llevará a efecto el remate el día 25 de Agosto próximo, a las 2 P. M.

"Feria Santa Rosa"

DE LA SOCIEDAD EL TATTERSALL

Feria y Posada para Cerdos y Lanares

SANTA ROSA 2250. — ESTACION SAN DIEGO. — TELEFONO: SAN MIGUEL 17

EN LA FERIA DE HOY MARTES 17

Remataremos como de costumbre CERDOS GORDOS, llegados de Peumo, Malloa, Santa Cruz, Maipú y de otras procedencias.

LANARES: Hay anuncio de 3 carros de Corderos de Curicó.

ARRIENDO

EL JUEVES 26 DE AGOSTO, A LAS 4 P. M., se rematará el arriendo de la CHACRA MIRADOR DEL GALLO, situada en la AVENIDA CLUB HIPICO, de propiedad de la Junta de Beneficencia de Santiago.

MINIMUM: $ 7,200 ANUALES

Bases y demás antecedentes en la Tesorería de Beneficencia, Monjitas 695, de 2 a 6 P. M.

LUIS LIRA LUCO,

TESORERO.

REMATE DEL MENAJE DE CASA

DEL SEÑOR GASPAR MORA SOTOMAYOR

1460 — OLIVARES — 1460

— PROXIMO A SAN IGNACIO —

Mañana Miércoles 18, a las 2 P. M.

POR HABERSE AUSENTADO DEL PAIS

— HAY: —

SALON.—Piano 1|4 cola KAPS, amoblado dorado Luis XVI ta
terciopelo labrado morado con gran sofá, 2 sillones y 2 sillas, es
Trumeaux con consola con mármol, mesa de centro dorada, pedesta
dorados, cortinajes de seda colchados, bustos y figuras de már
lámpara de pie dorada, pantalla seda, cuadros al óleo, alfombrado t
cortado Axminter, lámpara de bronce de 3 luces, etc.

ESCRITORIO.—Amoblado de la Casa Cruz Montt, tapiz cuero
nate, mesa escritorio tallada, estante biblioteca de 3 cuerpos con c
tales, estante abierto para libros, sillón roble americano, figuras
rracota, grabados, cuadros al óleo, alfombrado de una pieza tripe c
tado, etc.

HALL.—Rica Victrola VICTOR, mueble de roble americano, m
delo N.o 100, con escogida colección de discos, amoblado estilo Ch
terfield, tapiz cuero marroquí, otro amoblado de mimbre con co
de cretona, espejo, jardinera de nogal, sofá y sillón de encina
cuero estampado, paragüero con espejo biselado, pedestales, jardi
porcelana, plantas finas, delanteros, grabados, etc.

COMEDOR.—Amoblado americano color roble con lunas bisela
y mármoles embutidos para aparador bajo, 2 trinches, mesa de c
dera y sillas fileteadas tapiz pergamoid, servicio porcelana, crist
ría, cuchillería Reed y Barton, plaquées finos, centro de mesa, se
cio para té, carpeta de mesa, reloj de campana, gobelino, graba
cortinaje de paño, lámpara de bronce y cristal etc.

DORMITORIO N.o 1.—Rico amoblado Luis XVI color roble
cristales, vitreaux, lunas biseladas y mármoles negros con ropero
3 cuerpos, toilet de 3 espejos, chiffonier y 2 veladores, catres de br
ce gemelos, servicio lavatorio, lámpara de pantalla, etc.

DORMITORIO N.o 2.—Amoblado estilo americano de Casa Br
de Traiguén, con ropero de 2 cuerpos, peinador, toilet, cómoda, 2 v
dores, 2 marquesas, 2 sillas y una banqueta enchapada en nogal y l
nas biseladas. Servicio lavatorio delanteros, lámpara velador.

BAÑO.—Tina de fierro enlozado, calentador niquelado, lavat
de pedestal, estante para calzado, botiquín al laqué, útiles, etc.

VARIOS.—Cocina económica con caldero y horno, importada,
tería cocina, mesas, etc.

Guardarropa, catres de fierro al laqué, catres cuna, sillas enju
das, plantas en tina, etc., etc.

Y DEMAS A LA VISTA, HOY DE 2 A 6 P. M.

VICTOR ARAYA L.,

Martillero de Hacienda.

FERIA EDUARDO RODRIGUEZ & CIA

CALLE EXPOSICION ESQUINA DE ANTOFAGASTA

GRAN FERIA

Mañana Martes 17, a la 1 P. M.

punto, remataremos:

LLEGADOS DE LINDEROS

40 Vacas Durham mestizas, prepara
para engorda.

LLEGADOS del fundo "LO VALLEDOR"

10 Vacas paridas de ternero chico, muy
buenas lecheras, sanas y mansas.

LLEGADOS DE TALCA, CURICO, CHILLAN Y MELIPILLA

30 Bueyes de trabajo, garantidos, sanos y nuevos.
50 novillos de 2 y 3 años, preparados para engorda.
42 Vacas mestizas para engorda.

LLEGADOS DE OSORNO, TEMUCO, LAUTARO, COLLIPULLI, LANCO, ETC.

Vacunos gordos para matadero entre vacas, bueyes, novillos
y lechones.

DE OTRAS PROCEDENCIAS: 60 caballares para ara
muy buenos; 50 caballos y yeguas de montura, tiro y servicio
vacas paridas de ternero chico; chanchos gordos para matadero

---

REMATES DE PRENDAS DE PLAZO VENCIDO

Hoy Martes 17 de Agosto, a las 9.30 A. M., el martillero señor Tagle V. rematará en la **Casa de Préstamos EL CONDOR, calle San Pablo N.o 2296**, las prendas no rescatadas y comprendidas entre los números 38,500 a 42,204 y 38,577 a 41,103.

Hay: bicicletas, ternos, muebles, plaquées, catres bronce, victrolas, joyas, etc.

Hoy Martes 17 de Agosto a las 10.30 A. M., el martillero señor Meza rematará en la **Casa de Préstamos LA GRAN VIA, calle San Pablo 3098**, las prendas no rescatadas y comprendidas entre los números 70,140 a 71,855 y 45,685 a 48,599.

Hay: cortes casimir, ponchos, sillas montar, catres, manteles, máquinas coser, etc.

Hoy Martes 17 de Agosto, a las 2 P. M., el martillero señor Balmaceda rematará en la **Casa de Préstamos LAS DOS ESTRELLAS, calle M. Montt N.o 2892**, las prendas no rescatadas y comprendidas entre los números 25,780 a 27,553 y 77,117 a 78,794.

Hay: armas de fuego, manteles, cortes casimir, máquinas coser, alhajas, etc.

Hoy Martes, 17 de Agosto, a las 4 P. M., el martillero señor Rivas rematará en la **Casa de Préstamos LA SAN VICENTE, calle B. Encalada N.o 2781**, las prendas no rescatadas y comprendidas entre los números 14,836 a 16,324 y 85,320 a 89,658.

Hay: maletas cuero, ternos, cortes casimir, cortinas, rebozos, catres, joyas, etc.

Las prendas estarán a la vista desde dos horas antes del remate.

El Miércoles 18 de Agosto, a las 9 1|2 A. M., el martillero señor Tagle V., rematará en la Casa de Préstamos "EL AGUILA", calle San Diego N.o 460, las prendas no rescatadas y comprendidas entre los números 72,204 a 74,566.

Hay: Plaquées, amoblados de dormitorio y comedor, victrolas, casimir.

El Miércoles 18 de Agosto, a las 10 1|2 A. M., el martillero señor Meza, rematará en la Casa de Préstamos "LA FAVORITA", calle San Diego N.o 702, las prendas no rescatadas y comprendidas entre los números 65,534 a 68,282, y 39,
41,408.

Hay: Carpetas, ternos,
cortinas, muebles, pieles, armas de
fuego, etc.

El Miércoles 18 de Agosto, a las 2 P. M., el martillero señor Balmaceda, rematará en la Casa de Préstamos "La PEDRO VALDIVIA", Avenida Irarrázaval N.o 3076, las prendas no rescatadas y comprendidas entre los números 17,554 y 33,068 a 35,627.

Hay: Manteles, ternos, cortes casimir, máquinas coser, sillas montar, ponchos.

El Miércoles 18 de Agosto, a las 4 P. M., el martillero señor Rivas rematará en la Casa de Préstamos "LA VALPARAISO", calle Maestranza N.o 392, las prendas no rescatadas y comprendidas entre los números 21,870 a 22,307 y
a 74,450.

Hay: Chamantos, ropa interior,
de cama, armas de fuego,
alfombras, etc.

Las prendas estarán a la vista desde dos horas antes del remate.

Pago al contado.

PAGO AL CONTADO.

EL INSPECTOR.

EL INSPECTOR.

ARRIENDO

EL JUEVES 26 DE AGOSTO, A LAS 4 P. M., se rematará el arriendo de la casa calle ALMIRANTE BARROSO 17, de propiedad de la Junta de Beneficencia de Santiago.

MINIMUM: $ 7,800 ANUALES

Bases y demás antecedentes en la Tesorería de Beneficencia, Monjitas 695, de 2 a 6 P. M.

LUIS LIRA LUCO.

TESORERO.